



แผนพัฒนาท้องถิ่น (พ.ศ.๒๕๖๑-๒๕๖๕)



องค์การบริหารส่วนตำบลนาเกษม

อำเภอทุ่งศรีอุดม จังหวัดอุบลราชธานี



ประกาศองค์การบริหารส่วนตำบลนาเกษม
เรื่อง ประกาศใช้แผนพัฒนาท้องถิ่น (ปี ๒๕๖๑-๒๕๖๕)

ตามที่องค์การบริหารส่วนตำบลนาเกษม ได้ดำเนินการทบทวนแผนพัฒนาท้องถิ่น พ.ศ.๒๕๖๑-๒๕๖๕ เพื่อให้มีความสอดคล้องและเชื่อมโยงกับแผนพัฒนาจังหวัด แผนพัฒนากลุ่มจังหวัด รวมทั้งแผนปฏิบัติราชการประจำปีจังหวัด และแผนปฏิบัติราชการประจำปีกลุ่มจังหวัด เพื่อการบูรณาการแผนงาน โครงการ กิจกรรม และงบประมาณในพื้นที่ได้อย่างมีประสิทธิภาพ ขององค์การบริหารส่วนตำบลนาเกษม และสภาองค์การบริหารส่วนตำบลนาเกษม ได้พิจารณาอนุมัติแผนพัฒนาท้องถิ่น (พ.ศ.๒๕๖๑-๒๕๖๕) ให้ความเห็นชอบในการประชุมสมัยวิสามัญ สมัยที่ ๒ ประจำปี ๒๕๖๒ ครั้งที่ ๑ เมื่อวันที่ ๑๔ มิถุนายน ๒๕๖๒ แล้วนั้น

เพื่อให้การปฏิบัติงานขององค์การบริหารส่วนตำบลนาเกษม เป็นไปด้วยความเรียบร้อยและถูกต้องตามระเบียบกระทรวงมหาดไทยว่าด้วยการจัดทำแผนพัฒนาขององค์กรปกครองส่วนท้องถิ่น พ.ศ. ๒๕๔๘ และแก้ไขเพิ่มเติมฉบับที่ ๓ พ.ศ. ๒๕๖๑ ข้อ ๒๔ จึงขอประกาศใช้แผนพัฒนาท้องถิ่น (ปี ๒๕๖๑-๒๕๖๕) ขององค์การบริหารส่วนตำบลนาเกษม ให้ทราบโดยทั่วกัน

ประกาศ ณ วันที่ ๑๔ มิถุนายน พ.ศ. ๒๕๖๒

(นายจอมปรานค์ ศรีอักษร)

นายกองค์การบริหารส่วนตำบลนาเกษม

คำนำ

ตามระเบียบกระทรวงมหาดไทย ว่าด้วยการจัดทำแผนพัฒนาขององค์กรปกครองส่วนท้องถิ่น พ.ศ. ๒๕๔๘ และที่แก้ไขเพิ่มเติม ได้กำหนดให้องค์กรปกครองส่วนท้องถิ่น มีอำนาจและหน้าที่ในการจัดทำแผนพัฒนาท้องถิ่นของตนเอง แผนพัฒนาท้องถิ่นนั้น หมายถึงแผนพัฒนาท้องถิ่นขององค์กรปกครองส่วนท้องถิ่น โดยคณะกรรมการพัฒนาท้องถิ่นจัดประชุมประชาคมท้องถิ่น ส่วนราชการ และรัฐวิสาหกิจที่เกี่ยวข้อง เพื่อแจ้งแนวทางพัฒนาท้องถิ่น รับทราบปัญหา ความต้องการ ประเด็น การพัฒนาและประเด็นที่เกี่ยวข้องตลอดจนความช่วยเหลือทางวิชาการ และแนวทางปฏิบัติที่เหมาะสมกับสภาพพื้นที่เพื่อนำมากำหนดแนวทางการจัดทำแผนพัฒนาท้องถิ่นสี่ปี โดยให้นำข้อมูลพื้นฐานในการพัฒนาจากหน่วยงานต่างๆ และข้อมูลในแผนพัฒนาหมู่บ้านหรือแผนชุมชนมาพิจารณาประกอบการจัดทำแผนพัฒนาท้องถิ่น

เพื่อให้การดำเนินการให้เป็นไปตามกฎหมายดังกล่าว จึงต้องจัดทำแผนพัฒนาท้องถิ่น (พ.ศ. ๒๕๖๑ – ๒๕๖๕) ขึ้น เพื่อใช้เป็นเครื่องมือในการจัดทำงบประมาณรายจ่ายประจำปี และพร้อมที่จะนำไปสู่การปฏิบัติและสามารถใช้ในการประสานแผนการพัฒนาท้องถิ่นได้อย่างมีประสิทธิภาพและประสิทธิผล ตามนโยบายที่คณะผู้บริหารหวังที่จะทำให้เกิดการพัฒนาในท้องถิ่น

องค์การบริหารส่วนตำบลนาเกษม จึงหวังเป็นอย่างยิ่งว่าแผนพัฒนาท้องถิ่น (พ.ศ. ๒๕๖๑ – ๒๕๖๕) องค์การบริหารส่วนตำบลนาเกษม ฉบับนี้จะเป็นแนวทางในการพัฒนาตำบลที่มีประสิทธิภาพและตอบสนองความต้องการของประชาชนอย่างแท้จริงต่อไป

องค์การบริหารส่วนตำบลนาเกษม

สารบัญ

เรื่อง	หน้า
ส่วนที่ ๑ สภาพทั่วไปและข้อมูลพื้นฐาน	๑ - ๑๕
ส่วนที่ ๒ ยุทธศาสตร์องค์ปกครองส่วนท้องถิ่น	๑๖ - ๔๙
ส่วนที่ ๓ การนำแผนพัฒนาท้องถิ่นสู่การปฏิบัติ	๕๐- ๑๖๔
ส่วนที่ ๔ การติดตามและประเมินผลสรุปผล	๑๖๕ - ๑๗๓

ภาคผนวก

ส่วนที่ ๑

สภาพทั่วไปและข้อมูลพื้นฐาน

๑. ด้านกายภาพ

๑.๑ ที่ตั้งของหมู่บ้านหรือชุมชนหรือตำบล

ประวัติตำบลนาเกษม

ตำบลนาเกษม จัดตั้งขึ้นเมื่อ ปี พ.ศ.๒๕๒๒ มีประวัติความเป็นมาของหมู่บ้านพอสังเขป ดังนี้ ตำบลนาเกษม เดิมชื่อบ้านกันตวัน แยกออกมาจากตำบลแก้ง อำเภอดงหลวง จังหวัดอุบลราชธานี เมื่อ พ.ศ.๒๕๒๒ ประชาชนส่วนใหญ่เดิมอพยพมาจากจังหวัดศรีสะเกษ โดยเข้ามาจับจองบุกเบิกที่ทำกิน ตั้งบ้านเรือนเป็นกระจุก ตามเครือข่ายดินนาอันกว้างไกลกับเส้นทางคมนาคม ภาษาและประเพณีดั้งเดิมเป็นลักษณะไทยอีสาน

ตำบลนาเกษมเป็นตำบลหนึ่งในจำนวนตำบลของอำเภอดงหลวง จังหวัดอุบลราชธานี องค์การบริหารส่วนตำบลนาเกษม ได้จัดตั้งตามประกาศกระทรวงมหาดไทย ลงวันที่ ๒๓ กุมภาพันธ์ ๒๕๔๐

ที่ตั้งและอาณาเขต

ตำบลนาเกษม เป็น ๑ ใน ๕ ตำบลในเขตอำเภอดงหลวง จังหวัดอุบลราชธานี ตั้งอยู่ห่างจากอำเภอดงหลวง ไปทางทิศตะวันออกเฉียงเหนือ ระยะทางประมาณ ๕ กิโลเมตร มีขนาดพื้นที่ ๖๑ ตารางกิโลเมตร หรือประมาณ ๓๘,๑๒๖ ไร่ อาณาเขตติดต่อของตำบลนาเกษม มีดังนี้

ทิศเหนือ ติดต่อกับตำบลโคกขำแระ อำเภอดงหลวง จังหวัดอุบลราชธานี และตำบลสมสะอาด อำเภอดงหลวง จังหวัดอุบลราชธานี โดยเริ่มจากสะพานข้ามห้วยขำแระ หมู่ที่ ๓ บ้านโคกขำแระ ตำบลโคกขำแระ ไปตามแนวกิ่งกลางลำห้วย จนถึงแยกเข้าห้วยกอกที่บ้านโนนคู้ หมู่ที่ ๗ ตำบลโคกขำแระ ตามแนวกิ่งกลางลำห้วยจนถึงแยกห้วยอารีย์ ตามแนวกิ่งกลางลำห้วยที่บ้านน้อยห้วยอารีย์ ตำบลสมสะอาด เรื่อยไปตามลำห้วยจนถึงสิ้นสุดเขตที่บ้านสวนฝ้าย ตำบลสมสะอาด อำเภอดงหลวง จังหวัดอุบลราชธานี

ทิศตะวันออก ติดต่อกับตำบลโนนสมบูรณ์ และตำบลแก้ง อำเภอดงหลวง จังหวัดอุบลราชธานี โดยเริ่มจากบ้านสวนฝ้าย ตำบลสมสะอาด เรื่อยลงมาจนถึงเขตบ้านห้วยสำราญ ตำบลแก้ง อำเภอดงหลวง จังหวัดอุบลราชธานี

ทิศตะวันตก ติดต่อกับตำบลโคกขำแระ อำเภอดงหลวง จังหวัดอุบลราชธานี โดยเริ่มจากสะพานทอลอดเหลี่ยมข้ามห้วยขำแระ หมู่ที่ ๓ ตำบลโคกขำแระ ไปตามแนวกิ่งกลางลำห้วย โคกขำแระ เรื่อยไปตามแนวลำห้วยจนถึงบ้านโนนสว่าง หมู่ที่ ๒ ตำบลโคกขำแระ อำเภอดงหลวง จังหวัดอุบลราชธานี

ทิศใต้ ติดต่อกับตำบลกุดเรือ อำเภอดงหลวง จังหวัดอุบลราชธานี โดยเริ่มจากบ้านห้วยสำราญ ตำบลแก้ง อำเภอดงหลวง จังหวัดอุบลราชธานี เรื่อยไปจนถึงบ้านทุ่งช้าง หมู่ที่ ๖ ตำบลกุดเรือ อำเภอดงหลวง จังหวัดอุบลราชธานี

๑.๒ ลักษณะภูมิประเทศ

ภูมิประเทศของตำบลนาเกษมมีลักษณะเป็นที่ราบลุ่ม ตั้งอยู่ทางภาคตะวันออกเฉียงเหนือตอนล่าง เป็นพื้นที่สำหรับที่อยู่อาศัยประมาณ ๔๐% เป็นพื้นที่สำหรับการเกษตร ๕๕% และมีพื้นที่ส่วนอื่น ๕% มี ๓ ฤดูกาล (ฤดูร้อน ฤดูฝน ฤดูหนาว)

๑.๓ ลักษณะภูมิอากาศ

ลักษณะอากาศมีลักษณะร้อนชื้น อากาศเปลี่ยนแปลงไปตามฤดู ซึ่งมี ๓ ฤดู ดังนี้

ฤดูร้อน เริ่มตั้งแต่กลางเดือนกุมภาพันธ์ไปจนถึงกลางเดือนพฤษภาคม อากาศร้อนและแห้งแล้ง แต่บางครั้งอาจมีอากาศเย็น บางครั้งเกิดพายุฝนฟ้าคะนองและลมกระโชกแรงก่อให้เกิดความเสียหายแก่ประชาชนทุกปี เรียกว่า “พายุฤดูร้อน” อากาศร้อน จะมีอุณหภูมิระหว่าง ๓๕ – ๓๙.๙ องศาเซลเซียส ร้อนจัด มีอุณหภูมิประมาณ ๔๐ องศาเซลเซียสขึ้นไป

ฤดูฝน เริ่มตั้งแต่กลางเดือนมิถุนายน ฝนตกมากในช่วงเดือน มิถุนายน – ตุลาคม แต่อาจเกิด “ช่วงฝนทิ้งช่วง” ซึ่งอาจนานประมาณ ๑ – ๒ สัปดาห์หรือบางปีอาจเกิดขึ้นรุนแรงและมีฝนน้อยนานนับเดือน ในเดือนกรกฎาคม บางครั้งในเขตตำบลก็เกิดอุทกภัยรุนแรง

ฤดูหนาว เริ่มตั้งแต่กลางเดือนตุลาคมถึงกลางเดือนกุมภาพันธ์ ในช่วงกลางเดือนตุลาคมนานราว ๑-๒ สัปดาห์ เป็นช่วงเปลี่ยนฤดูจากฤดูฝนเป็นฤดูหนาว อากาศแปรปรวนไม่แน่นอน อาจเริ่มมีอากาศเย็นหรืออาจยังมีฝนฟ้าคะนอง อากาศหนาวอุณหภูมิต่ำสุด ประมาณ ๑๕ องศาเซลเซียส

๑.๔ ลักษณะของดิน

ลักษณะดินโดยทั่วไปเป็นดินร่วนปนทราย ประมาณ ๗๕% ดินลูกรังประมาณ ๑๕ % ลักษณะดินในพื้นที่เป็นดินเหนียวประมาณ ๑๐ %

๑.๕ ลักษณะของแหล่งน้ำ

มีแหล่งน้ำที่ใช้สำหรับ อุปโภค-บริโภค จำนวน ๕ แห่ง แหล่งน้ำทั้ง ๕ แห่งเป็นแหล่งน้ำที่เกิดขึ้นตามธรรมชาติ ดังนี้

ลำห้วย	๕	แห่ง	สระน้ำ	๓	แห่ง
หนองน้ำ	-	แห่ง	บ่อน้ำตื้น	-	แห่ง
ลำคลอง	-	แห่ง	บ่อบาดาล	๕	แห่ง
บึง	-	แห่ง	อ่างเก็บน้ำ	-	แห่ง
แม่น้ำ	-	แห่ง	ฝาย	๒	แห่ง
อื่นๆ (สระ)	-	แห่ง	เหมือง	-	แห่ง

๑.๕ ลักษณะของไม้และป่าไม้

ในเขตตำบลนาเกษมไม่มีป่าไม้ แต่มีต้นไม้ที่ชาวบ้านปลูกลักษณะของไม้เป็นไม้ยืนต้น ผลัดใบ

๒. ด้านการเมือง/การปกครอง

ตำบลนาเกษมได้จัดตั้งหมู่บ้านในเขตตำบลนาเกษมมีทั้งหมด ๑๑ หมู่บ้าน แต่ละหมู่บ้านมีผู้ใหญ่บ้านเป็นตัวแทนของหมู่บ้าน ประชาชนส่วนใหญ่ให้ความร่วมมือด้านการเลือกตั้งเป็นอย่างดี เช่น การเลือกตั้งสมาชิกสภาองค์การบริหารส่วนตำบลในปี พ.ศ. ๒๕๕๖ ประชาชนมาใช้สิทธิเลือกตั้งนายกองค์การบริหารส่วนตำบลและสมาชิกองค์การบริหารส่วนตำบล ร้อยละ ๙๐ จากผู้มีสิทธิเลือกตั้งทั้งหมด ปัญหาคือการแข่งขันทางการเมืองค่อนข้างสูง มีการซื้อสิทธิขายเสียง ไม่ว่าจะเป็น การเลือกผู้ใหญ่บ้าน สมาชิกสภาองค์การบริหารส่วนตำบล การแก้ไขปัญหาขององค์การบริหารส่วนตำบล คือ ขอความร่วมมือ ผู้นำ เจ้าหน้าที่ที่มีหน้าที่รับผิดชอบให้ระมัดระวัง สอดส่องพฤติกรรมและให้รายงานอำเภอทราบ การรณรงค์ ประชาสัมพันธ์ ให้ข้อมูลที่ถูกต้อง เกี่ยวกับข้อกฎหมายของการเลือกตั้งที่กระทำได้และทำไม่ได้ให้ประชาชน

๒.๑ เขตการปกครอง

องค์การบริหารส่วนตำบลนาเกษมแบ่งเขตการปกครองดังนี้

- หมู่ที่ ๑ บ้านนาเกษม
- หมู่ที่ ๒ บ้านหนองถาวร
- หมู่ที่ ๓ บ้านโนนสนาม
- หมู่ที่ ๔ บ้านนาเจริญ
- หมู่ที่ ๕ บ้านโนนใหญ่
- หมู่ที่ ๖ บ้านโนนสว่าง
- หมู่ที่ ๗ บ้านน้อยพัฒนา
- หมู่ที่ ๘ บ้านโนนกลาง
- หมู่ที่ ๙ บ้านนาเกษม
- หมู่ที่ ๑๐ บ้านศรีอรุณ
- หมู่ที่ ๑๑ บ้านศรีเมือง

๒.๒ การเลือกตั้ง

องค์การบริหารส่วนตำบล ประกอบด้วย สภาองค์การบริหารส่วนตำบล และนายกองค์การบริหารส่วนตำบล ใน ส่วนของสภาองค์การบริหารส่วนตำบล ประกอบด้วยสมาชิกสภาองค์การบริหารส่วนตำบล จำนวนหมู่บ้านละสองคน ซึ่ง เลือกตั้งขึ้นโดยราษฎรผู้มีสิทธิเลือกตั้งในแต่ละหมู่บ้านในเขตองค์การบริหารส่วนตำบลนั้น และองค์การบริหารส่วนตำบล มีนายกองค์การบริหารส่วนตำบล หนึ่งคน ซึ่งมาจากการเลือกตั้งผู้บริหารท้องถิ่นโดยตรงจากการเลือกตั้งโดยตรงของ ประชาชน

ตำบลนาเกษมแบ่งเขตการปกครองทั้งหมด ๑๑ หมู่บ้าน สามารถมีสมาชิกสภาองค์การบริหารส่วน ตำบลหมู่บ้านละ ๒ คน รวม ๒๒ คน และ ได้แบ่งเขตการเลือกตั้งนายกองค์การบริหารส่วนตำบล ทั้งตำบลเป็น ๑ เขต เลือกตั้ง

ประชาชนในเขตองค์การบริหารส่วนตำบลนาเกษมส่วนใหญ่ร่วมกิจกรรมทางการเมืองเสมอมาและ ประชาชนในเขตตำบลยังมีส่วนร่วมในการบริหารงาน การช่วยเหลืองานตำบล เสนอแนะในกิจกรรมของตำบลในการ ดำเนินงานต่างๆ เช่น การประชุมประชาคมในการจัดแผนพัฒนาตำบล ประชุมประชาคมแก้ไขปัญหาความยากจน ฯลฯ

๓. ประชากร

๓.๑ ข้อมูลเกี่ยวกับจำนวนประชากร

หมู่ที่	ชื่อบ้าน	ครัวเรือนทั้งหมด	จำนวนประชากร	ชาย	หญิง	ชื่อกำนัน / ผู้ใหญ่บ้าน
๑	บ้านนาเกษม	๒๖๗	๑,๐๐๑	๕๑๗	๔๘๔	นายทองพูล ทาร์ักษ์
๒	บ้านหนองถาวร	๑๖๔	๔๔๘	๒๓๖	๒๑๒	นางบัวผัน ศิริพันธ์
๓	บ้านโนนสนาม	๒๕๑	๘๕๔	๔๓๙	๔๑๕	นายสายยุทธ สมัครณรงค์
๔	บ้านนาเจริญ	๑๕๘	๕๙๙	๓๐๗	๒๙๒	นายถาวร สมบัติ
๕	บ้านโนนใหญ่	๒๘๓	๙๔๑	๔๖๑	๔๘๐	นายแสง สิริพิพร (กำนัน)
๖	บ้านโนนสว่าง	๗๕	๒๘๐	๑๔๕	๑๓๕	นางสุพิศ สวัสดิ์รักษา
๗	บ้านน้อยพัฒนา	๑๐๒	๓๒๓	๑๖๒	๑๖๑	นายบุตสี ทองรส
๘	บ้านโนนกลาง	๖๙	๒๐๖	๑๑๖	๙๐	นายดวงมาลา หวังบุญ
๙	บ้านนาเกษม	๑๖๓	๖๖๙	๓๔๙	๓๒๐	นายเสียง นวลเปล่ง

๑๐	บ้านศรีอรุณ	๘๓	๒๘๒	๑๔๗	๑๓๕	นายตระกูล ทอรรถ
๑๑	บ้านศรีเมือง	๑๗๐	๔๓๙	๒๒๖	๒๑๓	นายอัมพล ชมันแก้ว
รวม		๑,๗๘๕	๖,๐๔๒	๓,๑๐๕	๒,๙๓๗	

๓.๒ ช่วงอายุและจำนวนประชากร

	หญิง	ชาย	หมายเหตุ
จำนวนประชากรเยาวชน	๗๐๘	๗๙๙	อายุต่ำกว่า ๑๘ ปี
จำนวนประชากร	๑,๙๑๓	๒,๐๒๑	อายุ ๑๘-๖๐ ปี
จำนวนประชากรผู้สูงอายุ	๓๑๖	๒๘๕	อายุมากกว่า ๖๐ ปี
รวม	๒,๙๓๗	๓,๑๐๕	๖,๐๔๒

๔. สภาพทางสังคม

๔.๑ การศึกษา

การศึกษาของประชากรในตำบลนาเกษมส่วนใหญ่จบการศึกษาภาคบังคับ (ระดับชั้นมัธยมศึกษาปีที่ ๓) และอนาคตแนวโน้มทางการศึกษาของประชากรตำบลนาเกษมจะมีการศึกษาในระดับที่สูงขึ้น ประชากรมีการศึกษามากขึ้นเนื่องจากประชาชนมีการตื่นตัวและความสำคัญในด้านการศึกษาและการให้บริการด้านการศึกษาของศูนย์การศึกษานอกระบบและการศึกษาตามอัธยาศัย (กศน.ตำบลนาเกษม) ส่งผลให้ประชากรของตำบลนาเกษมมีระดับการศึกษามากขึ้น

ตำบลนาเกษมมีสถานศึกษาซึ่งเป็นการศึกษาในระบบ จำนวน ๖ แห่ง ให้บริการในระดับประถมศึกษา จำนวน ๒ แห่ง คือ โรงเรียนบ้านโนนใหญ่ และโรงเรียนบ้านหนองถาวร ระดับโรงเรียนระดับขยายโอกาส ๑ แห่ง คือ โรงเรียนนาเกษมเจริญวิทยา และศูนย์พัฒนาเด็กเล็ก จำนวน ๓ แห่ง ดังนี้

จำนวนนักเรียนในเขตพื้นที่องค์การบริหารส่วนตำบลนาเกษม

โรงเรียนนาเกษมเจริญวิทยา สอนตั้งแต่ระดับประถมศึกษาปีที่ ๑-๖ และมัธยมศึกษาปีที่ ๑-๓ ตั้งอยู่หมู่ที่ ๔ บ้านนาเจริญ โดยมี นายกมล จินพละ เป็นผู้บริหารสถานศึกษา

ระดับการศึกษา									รวม
อนุบาล๒	อนุบาล๓	ป.๑	ป.๒	ป.๓	ป.๔	ป.๕	ป.๖	มัธยมต้น	
๓๒	๔๒	๓๑	๓๕	๓๓	๓๓	๔๑	๔๒	-	๒๘๙

โรงเรียนบ้านโนนใหญ่ สอนตั้งแต่ระดับประถมศึกษาปีที่ ๑-๖ โดยมี นายอุทัย วันคำ เป็นผู้บริหารสถานศึกษา

ระดับการศึกษา									รวม
อนุบาล๒	อนุบาล๓	ป.๑	ป.๒	ป.๓	ป.๔	ป.๕	ป.๖	มัธยมต้น	
๕	๙	๑๐	๘	๑๘	๑๐	๙	๙	-	๗๘

โรงเรียนบ้านหนองถาวร สอนตั้งแต่ระดับประถมศึกษาปีที่ ๑-๖ โดยมี นายจรัส สารพันธ์ เป็นผู้บริหารสถานศึกษา

ระดับการศึกษา									รวม
อนุบาล๒	อนุบาล๓	ป.๑	ป.๒	ป.๓	ป.๔	ป.๕	ป.๖	มัธยมต้น	
๔	๗	๖	๘	๔	๒	๗	๙	-	๔๗

ศูนย์พัฒนาเด็กเล็กบ้านนาเกษม เป็นอาคารเรียนในการจัดการเรียนรู้ให้แก่เด็กปฐมวัย จำนวน ๑ ห้องเรียน มีสัดส่วนครู ๑ คน ต่อนักเรียน ๒๐ คน ปัจจุบันมีเด็กนักเรียน จำนวน ๕๒ คน ครูประจำศูนย์ จำนวน ๒ คน ดังนี้

- ๑.นางบัวทอง ทำสะอาด ตำแหน่ง ครู รักษาการ หน.ศูนย์พัฒนาเด็กเล็ก
- ๒.นางสาวโชติกา แก้วพวง ตำแหน่ง ผู้ช่วยครูผู้ดูแลเด็ก

ศูนย์พัฒนาเด็กเล็กบ้านศรีเมือง เป็นอาคารเรียนในการจัดการเรียนรู้ให้แก่เด็กปฐมวัย จำนวน ๑ ห้องเรียน มีสัดส่วนครู ๑ คน ต่อนักเรียน ๒๐ คน ปัจจุบันมีเด็กนักเรียน จำนวน ๔๐ คน ครูประจำศูนย์ จำนวน ๒ คน ดังนี้

๑. นางคำแพง ทำสะอาด ตำแหน่ง ครูผู้ช่วย รักษาการ หน.ศูนย์พัฒนาเด็กเล็ก
๒. นางสาวศิริลักษณ์ ไสยา ตำแหน่ง ผู้ช่วยครูดูแลเด็ก

ศูนย์พัฒนาเด็กเล็กบ้านโนนใหญ่ เป็นอาคารเรียนในการจัดการเรียนรู้ให้แก่เด็กปฐมวัย จำนวน ๑ ห้องเรียน มีสัดส่วนครู ๑ คน ต่อนักเรียน ๒๐ คน ปัจจุบันมีเด็กนักเรียน จำนวน ๓๔ คน ครูประจำศูนย์ จำนวน ๒ คน ดังนี้

- ๑.นางสาวนรินทร์ พรมเวียง ตำแหน่ง ผู้ช่วยครูดูแลเด็ก รักษาการ หน.ศูนย์พัฒนาเด็กเล็ก
- ๒.นางสาวเอื้องเดือน น้อยงาม ตำแหน่ง ผู้ช่วยครูดูแลเด็ก

๔.๒ สาธารณสุข

จากการสำรวจข้อมูลพื้นฐานพบว่า ประชาชนส่วนมากมีสุขภาพที่ดี มีการคัดกรองสุขภาพให้กับประชาชนกลุ่มเสี่ยง โรคที่มักเกิดแก่ประชากรในชุมชน เช่นกัน ได้แก่ โรคความดัน เบาหวาน โรคไข้เลือดออก มือ-ปาก-เท้าในเด็ก และโรคอื่นๆ อีกมาก มีสถิติเข้ารับการรักษาพยาบาล ปัญหาคือประชาชนบางรายไม่ยอมไปคัดกรองหรือตรวจสุขภาพประจำปี การแก้ไขปัญหา คือ องค์การบริหารส่วนตำบลนาเกษมและหน่วยงานสาธารณสุข โรงพยาบาล ได้จัดกิจกรรมร่วมมือกันรณรงค์ให้ชุมชนเห็นความสำคัญในเรื่องนี้ซึ่งก็ได้ผลในระดับหนึ่ง ประชาชนให้ความร่วมมือเป็นอย่างดี แต่ต้องเป็นการดำเนินการอย่างต่อเนื่องเป็นประจำทุกปี สำหรับเด็กแรกเกิด - ๖ ปี ผู้ปกครองสามารถเลี้ยงดูตรงตามเกณฑ์มาตรฐาน จากการสำรวจข้อมูลพื้นฐาน บางครัวเรือนไม่ได้กินอาหารที่ถูกสุขลักษณะ การใช้อาหารเพื่อบำบัดอาการเจ็บป่วยที่ไม่เหมาะสม การออกกำลังกายยังไม่สม่ำเสมอ และประชากรส่วนมากไม่ได้รับการตรวจสุขภาพ ปัญหาเหล่านี้ องค์การบริหารส่วนตำบลนาเกษมพยายามอย่างยิ่งที่จะแก้ไข โดยร่วมมือกับโรงพยาบาล สาธารณสุข จัดกิจกรรมเพื่อแก้ไขปัญหา

(๑) หน่วยงานด้านสาธารณสุข

- โรงพยาบาลในเขตพื้นที่ จำนวน ๑ แห่ง
เตียงคนไข้ จำนวน ๑๐-๑๐๐ เตียง
- โรงพยาบาลส่งเสริมสุขภาพตำบล จำนวน ๒ แห่ง

๔.๓ อาชญากรรม

ตำบลนาเกษมไม่มีเหตุอาชญากรรมเกิดขึ้น แต่มีเหตุการณ์ลักขโมยทรัพย์สินประชาชน และทำลายทรัพย์สินของราชการ ซึ่งองค์การบริหารส่วนตำบลก็ได้ดำเนินการป้องกันการเกิดเหตุดังกล่าว จากการสำรวจข้อมูลพื้นฐานพบว่า ส่วนมากหมู่บ้านในเขตตำบลนาเกษมมีการป้องกันอุบัติเหตุอย่างถูกวิธี มีความปลอดภัยในชีวิตและทรัพย์สิน ปัญหาคือจากข้อมูลที่สำรวจพบว่ายังมีบางหมู่บ้าน ที่ไม่มีการป้องกันอุบัติเหตุ อาชญากรรม วิธีการแก้ปัญหา

ขององค์การบริหารส่วนตำบลนาเกษมที่สามารถดำเนินการได้ตามอำนาจหน้าที่และงบประมาณที่มีอยู่อย่างจำกัด คือการติดตั้งกล้องวงจรปิดในจุดที่เป็นที่สาธารณะ ติดตั้งสัญญาณไฟกระพริบทางแยก รวมทั้งได้ตั้งจุดตรวจ จุดสกัด จุดบริการ ในช่วงเทศกาลที่มีวันหยุดหลายวันเพื่ออำนวยความสะดวกให้กับประชาชน แต่ปัญหาที่พบเป็นประจำคือการทะเลาะวิวาทของกลุ่มวัยรุ่นโดยเฉพาะในสถานที่จัดงานดนตรี งานมหรสพ เป็นปัญหาที่ชุมชนได้รับผลกระทบเป็นอย่างมาก การแก้ไขปัญหา คือการแจ้งเตือนให้ผู้ปกครองดูแลบุตรหลานของตน ประชาสัมพันธ์ให้ทราบถึงผลกระทบ ผลเสียหาย และโทษที่ได้รับจากการเกิดเหตุทะเลาะวิวาท การขอความร่วมมือไปยังผู้นำ การขอกำลังจาก ตำรวจ ผู้นำ อปพร. เพื่อระงับเหตุไม่ให้เกิดความรุนแรง แต่จะไม่ให้เกิดขึ้นเลยยังเป็นปัญหาที่ปัจจุบันไม่สามารถที่จะแก้ไขได้ ทั้งที่มีการร่วมมือกันหลายฝ่าย เป็นเรื่องที่ทางองค์การบริหารส่วนตำบลนาเกษมจะต้องหาวิธีที่จะแก้ไขปัญหาให้กับประชาชนต่อไปตามอำนาจหน้าที่ที่สามารถดำเนินการได้

๔.๔ ยาเสพติด

ปัญหายาเสพติดในเขตตำบลนาเกษม จากการที่ทางสถานีตำรวจภูธรอำเภอทุ่งศรีอุดมได้แจ้งให้กับองค์การบริหารส่วนตำบลทราบนั้นพบว่าในเขตตำบลนาเกษมมีผู้ที่ติดยาเสพติดแต่เมื่อเทียบกับพื้นที่อื่นถือว่าน้อย และยังไม่พบผู้ค้า เหตุผลก็เนื่องมาจากว่าได้รับความร่วมมือกับทางผู้นำ ประชาชน และองค์การบริหารส่วนตำบลนาเกษมที่ช่วยสอดส่องดูแลอยู่เป็นประจำ การแก้ไขปัญหาขององค์การบริหารส่วนตำบลนาเกษมสามารถทำได้เฉพาะตามอำนาจหน้าที่เท่านั้น เช่น การณรงค์ การประชาสัมพันธ์ การแจ้งเบาะแส การฝึกอบรมให้ความรู้ ถ้านอกเหนือจากอำนาจหน้าที่ก็เป็นเรื่องของอำเภอหรือตำรวจแล้วแต่กรณี ทั้งนี้ องค์การบริหารส่วนตำบลนาเกษมก็ได้ให้ความร่วมมือมาโดยตลอด

๔.๕ การสังคมสงเคราะห์

องค์การบริหารส่วนตำบลนาเกษมได้ดำเนินการด้านสังคมสงเคราะห์ ดังนี้

๑. ดำเนินการจ่ายเบี้ยยังชีพให้กับผู้สูงอายุ ผู้พิการ และผู้ป่วยเอดส์
๒. รับลงทะเบียนและประสานโครงการเงินอุดหนุนเพื่อการเลี้ยงดูเด็กแรกเกิด
๓. ประสานการทำบัตรผู้พิการ
๔. ตั้งโครงการช่วยเหลือผู้ยากจน ยากไร้ รายได้น้อย และผู้ด้อยโอกาสไร้ที่พึ่ง
๕. ตั้งโครงการปรับปรุงซ่อมแซมบ้านคนจน

๕. ระบบบริการพื้นฐาน

ในเขตตำบลนาเกษมมีระบบบริการพื้นฐาน ดังนี้

๕.๑ การคมนาคมขนส่ง

ตำบลนาเกษม มีเส้นทางการคมนาคมเชื่อมกับถนน อบ ๓๑๕๗ ซึ่งตัดผ่านพื้นที่ตำบลนาเกษม ผ่านหมู่ที่ ๑,๒,๓,๔,๕ และหมู่ที่ ๑๐ สำหรับถนนภายในตำบลนาเกษม เป็นถนนลูกรัง คอนกรีต ลาดยาง ตามลำดับ

ในส่วนของปัญหาทางด้านคมนาคมและการขนส่ง เป็นปัญหาของระบบและโครงข่ายถนนในปัจจุบันตลอดจนปัญหาการจราจรและอุบัติเหตุต่างๆ ที่เกิดจากการคมนาคมและขนส่ง

สภาพถนน โดยส่วนใหญ่พื้นผิวจราจรบนถนนสายหลักอยู่ในสภาพชำรุด สัจจรไป-มา ลำบาก เชื่อมต่อกับอำเภอเดชอุดม

ระบบและโครงข่ายถนน การเชื่อมโยงการจราจรระหว่างถนนแต่ละสาย ในเขตตำบลนาเกษมและชุมชนนอกตำบลนาเกษมที่ใกล้เคียงติดต่อกันได้โดยสะดวก แต่มีถนนที่เชื่อมต่อบางหมู่บ้านที่ผิวจราจรอยู่ในสภาพที่ชำรุด ยากต่อการสัญจรไป-มา ในอนาคตควรมีการปรับปรุงระบบถนน โดยกำหนดแนวทางเพื่อรองรับและเชื่อมต่อการคมนาคม ให้เป็นระบบและมีโครงข่ายที่ดียิ่งขึ้น

การขนส่งผู้โดยสาร ปัจจุบันตำบลนาเกษม ไม่มีสถานีขนส่งผู้โดยสาร

๕.๒ การไฟฟ้า

การขยายเขตไฟฟ้า ปัจจุบันมีไฟฟ้าใช้ทุกครัวเรือน คิดเป็น ๑๐๐ เปอร์เซ็นต์ ปัญหาคือไฟฟ้าส่องสว่างทางหรือที่สาธารณะและไฟฟ้าเพื่อการเกษตรยังไม่สามารถดำเนินการครอบคลุมพื้นที่ได้ทั้งหมด เนื่องจากงบประมาณใน

การดำเนินการในการติดตั้งไฟฟ้าส่องสว่างและการขยายเขตไฟฟ้าเพื่อการเกษตรยังไม่เพียงพอ องค์การบริหารส่วนตำบลนาเกษมจึงสามารถดำเนินการในแต่ละปีงบประมาณได้เพียงเล็กน้อยยังไม่เพียงพอต่อความต้องการของประชาชน เช่นเดียวกับถนน การแก้ปัญหาคือ ประสานความร่วมมือกันหลายฝ่าย เพื่อที่จะทำความเข้าใจกับประชาชนในพื้นที่

๕.๓ การประปา

การประปา ในเขตตำบลนาเกษมมีน้ำประปาเพื่ออุปโภค บริโภคประจำหมู่บ้าน จำนวน ๑๑ แห่ง สามารถให้บริการได้ครอบคลุมทุกหลังคาเรือน คิดเป็น ๑๐๐ เปอร์เซ็นต์ และยังหมู่บ้านขาดระบบประปาใช้ จำนวน ๑ หมู่ คือบ้านศรีอรุณ หมู่ที่ ๑๐ ปัญหาคือ ในช่วงฤดูแล้งปริมาณน้ำที่ใช้ในการอุปโภค บริโภคไม่เพียงพอ ต่อการอุปโภค บริโภค การแก้ปัญหาคือ การลงพื้นที่ดำเนินการแก้ไขตามจุดที่เกิดปัญหาในพื้นที่ โดยการนำน้ำไปบริการให้กับหมู่บ้านที่น้ำไม่เพียงพอแก่การอุปโภค - บริโภค และพิจารณาโครงการต่างๆ ที่สามารถดำเนินการได้นั้น องค์การบริหารส่วนตำบลนาเกษมก็ได้ นำบรรจุในแผนพัฒนาท้องถิ่นเพื่อที่จะพิจารณาดำเนินการในปีต่อไป เมื่อมีงบประมาณและความจำเป็นก็สามารถดำเนินโครงการได้ต่อเนื่อง เพื่อตอบสนองต่อความต้องการของประชาชนต่อไป

๕.๔ โทรศัพท์

ในเขตตำบลนาเกษม มีการสื่อสารที่สำคัญได้แก่ ทางโทรศัพท์บ้านและโทรศัพท์เคลื่อนที่ และมีเครือข่ายของโทรศัพท์เคลื่อนที่ที่ใช้ได้อย่างมีประสิทธิภาพ ได้แก่ AIS, DTAC, True

๕.๕ ไปรษณีย์หรือการสื่อสารหรือการขนส่ง และวัสดุ ครุภัณฑ์

- ที่ทำการไปรษณีย์โทรเลข	-	แห่ง
- สถานีโทรคมนาคมอื่นๆ	-	แห่ง
- โทรศัพท์สาธารณะ	๑๒	แห่ง

๖. ระบบเศรษฐกิจ

๖.๑ การเกษตร

ประชากรส่วนใหญ่ในตำบลนาเกษมประกอบอาชีพเกษตรกรรม มีพื้นที่การเกษตร ๒๖,๑๓๔ ไร่ รองลงมาคือ อาชีพค้าขาย รับจ้างทั่วไป และรับราชการ พื้นที่ถือครองการเกษตรทั้งหมด ๒๓,๑๓๔ ไร่

- ๑.พื้นที่นา ๑๙,๔๐๐ ไร่
- ๒.พื้นที่พืชไร่ ๔,๓๔๗ ไร่
- ๓.พื้นที่สวน ๘๘ ไร่

สภาพการผลิตพืชเศรษฐกิจ

ข้าว

- ๑.ข้าวเจ้านาปี พันธุ์ที่นิยมปลูก ขาวหอมมะลิ ๑๐๕ และ กข ๑๕ ไร่ย่อยละ ๖๐
- ๒.ข้าวเหนียนาปี พันธุ์ที่นิยมปลูก กข.๖ ไร่ย่อยละ ๔๐

พืชไร่

- ๑.มันสำปะหลัง พันธุ์ที่นิยมปลูก ระยอง ๖๐ และพันธุ์พื้นเมือง

พืชผัก

- ๑.พริก พันธุ์ที่นิยมปลูก พริกหัวเรือ ,จินดา
- ๒.ข้าวโพดฝักสด ข้าวโพดข้าวเหนียว พันธุ์ที่นิยมปลูก ข้าวโพดหวาน
- ๓.ถั่วฝักยาวพันธุ์ที่นิยมปลูก ถั่วฝักยาวตราครุฑแดง
- ๔.อ้อย พันธุ์ที่นิยมปลูก ฟิล ๖๖๐๗

ไม้ผล

- ๑.มะนาว พันธุ์ที่นิยมปลูก มะนาวแป้น

ไม้ยืนต้น

๑.ยางพารา พันธุ์ที่นิยม อาร์อาร์ไอเอ็ม ๖๐๐

สภาพการเพาะปลูกพืชโดยทั่วไป

๑.การเพาะปลูกพืชในฤดูฝน การปลูกข้าวนาปีโดยอาศัยน้ำฝน จำนวน ๑๙,๔๐๐ ไร่

๒.การปลูกพืชฤดูแล้ง เนื่องจากตำบลนาเกษมไม่อยู่ในเขตชลประทาน เกษตรกรส่วนมากจะปลูกพืชที่ใช้น้ำน้อย เช่น อ้อย ข้าวโพด และนิยมปลูกพืชผักสวนครัว เช่น พริก มะเขือ ถั่วฝักยาว

๖.๒ การประมง

(ในตำบลนาเกษมไม่มีการประมง)

๖.๓ การปศุสัตว์

- เป็นการประกอบการในลักษณะเลี้ยงในครัวเรือนเป็นอาชีพหลักและอาชีพเสริม เช่น การเลี้ยงไก่ เป็ด โค สุกร กระบือ

๖.๔ การบริการ

- ร้านค้าชุมชน จำนวน ๑ แห่ง
- ร้านซ่อมรถ จำนวน ๔ แห่ง
- ร้านอาหาร จำนวน ๓ แห่ง
- ตลาด จำนวน ๑ แห่ง
- บริการน้ำมัน จำนวน ๑ แห่ง

๖.๕ การท่องเที่ยว

ในตำบลนาเกษมไม่มีแหล่งท่องเที่ยว แต่ได้ส่งเสริมการท่องเที่ยวให้เกิดขึ้นในชุมชน เช่น การจัดงานประเพณีต่างๆ

๖.๖ อุตสาหกรรม

- (ในตำบลนาเกษมไม่มีอุตสาหกรรม)

๖.๗ การพาณิชย์และกลุ่มอาชีพ

การพาณิชย์

- (ในตำบลนาเกษมไม่มีการพาณิชย์)

กลุ่มอาชีพ

มีกลุ่มอาชีพ จำนวน ๒ กลุ่ม

๑. กลุ่มผลิตปุ๋ย
๒. กลุ่มทอผ้าซิด

๖.๘ แรงงาน

จากการสำรวจข้อมูลพื้นฐานพบว่า ประชากรที่มีอายุ ๑๕ – ๖๐ ปี อยู่ในกำลังแรงงาน ร้อยละ ๙๕ เมื่อเทียบกับอัตราส่วนกับจังหวัด ร้อยละ ๗๓.๙๙ ซึ่งสูงกว่ามาก แต่ค่าแรงในพื้นที่ต่ำกว่าระดับจังหวัด โดยเฉพาะแรงงานด้านการเกษตร ประชากรอายุระหว่าง ๒๕ – ๕๐ ปี บางส่วนหลังจากฤดูเก็บเกี่ยวผลผลิต ไปรับจ้างทำงานนอกพื้นที่ ปัญหาที่พบคือ ประชากรต้องไปทำงานนอกพื้นที่ในเมืองที่มีโรงงานอุตสาหกรรม บริษัท ห้างร้านใหญ่ๆ เพราะในพื้นที่ไม่มีโรงงานอุตสาหกรรมที่มีการจ้างแรงงาน ปัญหานี้ยังไม่สามารถแก้ไขได้

๗. เศรษฐกิจพอเพียงท้องถิ่น (ด้านการเกษตรและแหล่งน้ำ)

๗.๑ ข้อมูลพื้นฐานของหมู่บ้านหรือชุมชน

๑.บ้านนาเกษม หมู่ที่ ๑

เดิมชื่อบ้านกันตั่วต หรือกะตั่วตซึ่งตั้งขึ้นตามชื่อของลำห้วยที่อยู่ใกล้หมู่บ้าน เพราะลำห้วยแห่งนี้มีกมี้ กะตั่วตอาศัยอยู่มาก กะตั่วตเป็นภาษาเขมรซึ่งแปลว่าตะกวดหรือชาวอีสานแรกว่าแลน ต่อมาเมื่อประกาศจัดตั้งเป็น หมู่บ้านจึงเปลี่ยนชื่อมาเป็นบ้านนาเกษม

อาชีพหลัก	(๑) ทำนา	จำนวน	๑๖๐	ครัวเรือน
อาชีพเสริม	(๑) ทำสวน	จำนวน	๖๘	ครัวเรือน
	(๒) ทำไร่	จำนวน	๑๐๒	ครัวเรือน

- มีพื้นที่อยู่อาศัย ๙๐๖ ไร่ พื้นที่ทำการเกษตร ๓,๖๙๖ ไร่ ทำนาปีละ ๑ ครั้ง
- พื้นที่ทำนา ๒,๙๑๑ ไร่ พื้นที่ทำไร่ ๗๐๐ ไร่ พื้นที่ทำสวน ๘๕ ไร่

ทิศเหนือ	ติดต่อกับ บ้านนาเจริญ หมู่ที่ ๔
ทิศใต้	ติดต่อกับ บ้านทุ่งช้าง ตำบลกุดเรือ
ทิศตะวันออก	ติดต่อกับบ้าน นาเกษม หมู่ที่ ๙
ทิศตะวันตก	จรดห้วยกอก

ระยะทางห่างจากอำเภอโดยออกจากนาเกษมถึงอำเภอ ระยะห่าง ๔ กิโลเมตร

๒.บ้านหนองถาวร หมู่ที่ ๒

บ้านหนองถาวร ตำบลนาเกษม อำเภอทุ่งศรีอุดม จังหวัดอุบลราชธานี เดิมชื่อบ้านหนองเอี่ยนตอน ตั้งขึ้นตามชื่อปลาไหลเผือก และหรือมีต้นไม้ซึ่งเป็นยาชื่อต้นปลาไหลเผือก ซึ่งชาวบ้านพบในหนองน้ำขนาดใหญ่ที่อยู่ใกล้ หมู่บ้าน ไปทางทิศเหนือ เดิมขึ้นกับตำบลแก้ง อ.เดชอุดม ต่อมาเมื่อ บ้านนาเกษมได้รับอนุญาตให้จัดตั้งเป็นตำบลนาเกษม บ้านหนองถาวรจึงได้มาขึ้นเป็นหมู่ที่ ๒ ตำบลนาเกษม

อาชีพหลัก	(๑) ทำนา	จำนวน	๑๐๐	ครัวเรือน
	(๒) รับจ้างทั่วไป	จำนวน	๕	ครัวเรือน
	(๓) ค้าขาย	จำนวน	๒	ครัวเรือน
อาชีพเสริม	(๑) ปลูกมันสำปะหลัง	จำนวน	๑๘	ครัวเรือน
	(๒) ปลูกยางพารา	จำนวน	๙	ครัวเรือน
	(๓) เลี้ยงโค - กระบือ	จำนวน	๑๕	ครัวเรือน
	(๔) เลี้ยงหมู	จำนวน	๗	ครัวเรือน

- พื้นที่อยู่อาศัย ๑๐๐ ไร่ พื้นที่ทำการเกษตร ๑,๕๐๐ ไร่ ทำนาปีละ ๑ ครั้ง
- พื้นที่ทำนา ๑,๐๐๐ ไร่ พื้นที่ทำไร่ ๓๐๐ ไร่ พื้นที่ทำสวน ๒๐๐ ไร่

ทิศเหนือ	ติดต่อกับ บ้านสวนฝ้าย ตำบลสมสะอาด อำเภอเดชอุดม
ทิศใต้	ติดต่อกับ บ้านโนนใหญ่ หมู่ที่ ๕
ทิศตะวันออก	ติดต่อกับ บ้านโนนสว่าง หมู่ที่ ๖
ทิศตะวันตก	ติดต่อกับ บ้านนาเจริญ หมู่ที่ ๔

ระยะทางห่างจากอำเภอทุ่งศรีอุดม ๙ กิโลเมตร

๓. บ้านโนนสนาม หมู่ที่ ๓

เมื่อประมาณ พ.ศ. ๒๔๙๘ ชาวบ้านจากอำเภวารินชำราบ จังหวัดอุบลราชธานี มีผู้นำคือ นายสมศรี พรหมดี และนายคำ ส่งศรี ได้อพยพครอบครัวมาจับจองที่ทำกินได้จัดตั้งหมู่บ้านเมื่อ พ.ศ.๒๕๐๕ เป็นบ้านโนนสนาม ตำบลแก้ง อำเภอดงหลวง จนถึงปี พ.ศ.๒๕๒๓ จึงเปลี่ยนเป็นตำบลนาเกษม อำเภอดงหลวง จังหวัดอุบลราชธานี

อาชีพหลัก	(๑) ทำนา ทำไร่	จำนวน	๑๖๓	ครัวเรือน
อาชีพเสริม	(๑) รับจ้างทั่วไป	จำนวน	๒๐	ครัวเรือน
	(๒) สวานยางพารา	จำนวน	๒๐	ครัวเรือน

- พื้นที่อยู่อาศัย ๕๐๐ ไร่ พื้นที่ทำการเกษตร ๕,๕๐๐ ไร่ ทำนาปีละ ๑ ครั้ง
- พื้นที่ทำนา ๓,๐๐๐ ไร่ พื้นที่ทำไร่ ๒,๐๐๐ ไร่ พื้นที่ทำสวน ๕๐๐ ไร่

ทิศเหนือ	ติดต่อกับ บ้านศรีอรุณ หมู่ที่ ๑๐
ทิศใต้	ติดต่อกับ บ้านทุ่งช้าง ตำบลกุดเรือ
ทิศตะวันออก	ติดต่อกับ บ้านศรีเมือง หมู่ที่ ๑๑
ทิศตะวันตก	ติดต่อกับ ตำบลโคกขำแระ

ระยะทางห่างจากอำเภอดงหลวง ๘๐๐ กม.

๔. บ้านนาเจริญ หมู่ที่ ๔

บ้านนาเจริญ ตำบลนาเกษม เดิมชื่อบ้านกันตวน้อยเพราะเป็นหมู่บ้านที่อาศัยอยู่ใกล้บ้านกันตวน้อยใหญ่ (บ้านนาเกษม) เมื่อขอแยกและจัดตั้งหมู่บ้านจึงตั้งชื่อหมู่บ้านให้สอดคล้องกับพื้นที่ที่มีความอุดมสมบูรณ์ โดยตั้งชื่อหมู่บ้านว่า บ้านนาเจริญ

อาชีพหลัก	(๑) ทำนา	จำนวน	๑๐๓	ครัวเรือน
	(๒) ค้าขาย	จำนวน	๘	ครัวเรือน
อาชีพเสริม	(๑) ปลูกมันสำปะหลัง	จำนวน	๑๑๑	ครัวเรือน

- พื้นที่อยู่อาศัย ๗๕ ไร่ พื้นที่ทำการเกษตร ๑,๔๕๔ ไร่ ทำนาปีละ ๑ ครั้ง
- พื้นที่ทำนา ๑,๐๐๐ ไร่ พื้นที่ทำไร่ ๔๕๔ ไร่ พื้นที่ทำสวน - ไร่

ทิศเหนือ	ติดต่อกับ บ้านโนนคู่-สวนฝ้าย
ทิศใต้	ติดต่อกับ บ้านนาเกษม หมู่ที่ ๑,๙
ทิศตะวันออก	ติดต่อกับ บ้านหนองถาวร หมู่ที่ ๒
ทิศตะวันตก	ติดต่อกับ บ้านศรีอรุณ หมู่ที่ ๑๐

ระยะทางห่างจากอำเภอโดยห่างจากอำเภอดงหลวงระยะห่าง ๕ กม.

๕. บ้านโนนใหญ่ หมู่ที่ ๕

การจัดตั้งหมู่บ้านว่า บ้านโนนใหญ่ สันนิษฐานว่าตั้งชื่อตามสภาพพื้นที่ เพราะมีบริเวณที่ตั้ง เป็นที่เนินสูงและเป็นไร่ราบขนาดใหญ่มากอยู่กลางป่าดงดิบ เมื่อผู้ก่อตั้งหมู่บ้านมาปลูกสร้างบ้านเรือนอยู่อาศัยครั้งแรกในบริเวณดังกล่าวจึงเรียกหมู่บ้านว่า “บ้านโนนใหญ่”

อาชีพหลัก	(๑) ทำนา	จำนวน	๑๔๘	ครัวเรือน
	(๒) รับจ้างทั่วไป	จำนวน	๑๔	ครัวเรือน
	(๓) ค้าขาย	จำนวน	๖	ครัวเรือน
อาชีพเสริม	(๑) ปลูกมันสำปะหลัง	จำนวน	๒๘	ครัวเรือน
	(๒) ปลูกยางพารา	จำนวน	๗๐	ครัวเรือน

- | | | |
|-------------------------------------|----------|-----------|
| (๓) เลี้ยงโค - กระปือ | จำนวน ๑๘ | ครัวเรือน |
| (๔) เลี้ยงหมู | จำนวน ๔ | ครัวเรือน |
| (๕) เลี้ยงเป็ด - ไก่พันธุ์พื้นเมือง | จำนวน ๔๘ | ครัวเรือน |
- พื้นที่อยู่อาศัย ๔๒๐ ไร่ พื้นที่ทำการเกษตร ๒,๒๖๐ ไร่ ทำนาปีละ ๑ ครั้ง
 - พื้นที่ทำนา ๑,๕๖๐ ไร่ พื้นที่ทำไร่มันสำปะหลัง ๕๐ ไร่ พื้นที่ทำสวนยางพารา ๖๕๐ ไร่

ทิศเหนือ ติดต่อกับ บ้านโนนกลาง หมู่ที่ ๘
 ทิศใต้ ติดต่อกับ บ้านน้อยพัฒนา หมู่ที่ ๗
 ทิศตะวันออก ติดต่อกับ บ้านนาอุดม
 ทิศตะวันตก ติดต่อกับ บ้านนาเกษม หมู่ที่ ๙
 ระยะทางห่างจากอำเภอทุ่งศรีอุดม ๗ กิโลเมตร

๖. บ้านโนนสว่าง หมู่ที่ ๖

บ้านโนนสว่าง ตำบลนาเกษม อำเภอทุ่งศรีอุดม จังหวัดอุบลราชธานี เดิมชื่อบ้านหนองบักแหว หรือหนองหมากแหว ซึ่งตั้งขึ้นตามสภาพพื้นที่เพราะบริเวณที่ตั้งหมู่บ้าน ในครั้งแรกอยู่ใกล้กับหนองน้ำที่ต้นหมากแหว เกิดขึ้นเองตามธรรมชาติรายล้อมอยู่เป็นจำนวนมาก เมื่อขอจัดตั้งหมู่บ้านจึงเปลี่ยนชื่อเป็นบ้านโนนสว่าง ก่อตั้งเมื่อ พ.ศ. ๒๕๑๐ จัดตั้งเป็นหมู่บ้านเมื่อวันที่ ๑๑ กรกฎาคม ๒๕๒๑ ขึ้นกับตำบลแก้ง อำเภอเดชอุดม

อาชีพหลัก	(๑) ทำนา	จำนวน ๕๐	ครัวเรือน
	(๒) ค้าขาย	จำนวน ๓	ครัวเรือน
อาชีพเสริม	(๑) ปลูกมันสำปะหลัง	จำนวน ๑๐	ครัวเรือน
	(๒) ปลูกยาพารา	จำนวน ๒๙	ครัวเรือน

- พื้นที่อยู่อาศัย ๙๐ ไร่ พื้นที่ทำการเกษตร ๕๙๖ ไร่ ทำนาปีละ ๑ ครั้ง
 - พื้นที่ทำนา ๓๓๑ ไร่ พื้นที่ทำไร่มันสำปะหลัง ๒๕ ไร่ พื้นที่ทำสวนยางพารา ๒๔๐ ไร่

ทิศเหนือ ติดต่อกับ ตำบลสมสะอาด
 ทิศใต้ ติดต่อกับ บ้านโนนใหญ่ หมู่ที่ ๕
 ทิศตะวันออก ติดต่อกับ ตำบลโนนสมบูรณ์
 ทิศตะวันตก ติดต่อกับ บ้านหนองถาวร หมู่ที่ ๒
 ระยะทางห่างจากอำเภอทุ่งศรีอุดม ๑๓ กิโลเมตร

๗. บ้านน้อยพัฒนา หมู่ที่ ๗

เมื่อประมาณ พ.ศ. ๒๕๑๘ ชาวบ้านพลับแล้ง ตำบลสำโรง อำเภอสำโรง และชาวบ้านอำเภอเดชอุดม ได้อพยพเข้ามาซื้อที่นาและจับจองที่ดินทำกิน บริเวณชายป่าดงนาแก ด้านทางทิศเหนือของลำห้วยสำราญ ซึ่งสภาพเป็นที่ราบลุ่มชายป่า กอปรกับมีหนองน้ำให้ความอุดมสมบูรณ์เหมาะแก่การทำนาและปลูกสร้างบ้านเรือนที่อยู่อาศัย ต่อมานายช้อน กัญญาพันธ์ ได้บริจาคที่ดินให้เพื่อนบ้านเพื่อปลูกสร้างบ้านเรือนอยู่อาศัย จนมีชาวบ้านจากหมู่บ้านใกล้เคียงและหมู่บ้านต่าง ๆ อพยพเข้ามาอยู่มากขึ้น จึงขอจัดตั้งหมู่บ้านชื่อว่าบ้านหนองหว้า ตามชื่อหนองน้ำที่อยู่ทางทิศใต้ของหมู่บ้าน ขึ้นกับตำบลแก้ง อำเภอเดชอุดม แล้วเปลี่ยนชื่อหมู่บ้านใหม่ที่บ้านน้อยพัฒนา ตำบลนาเกษม อำเภอทุ่งศรีอุดม จังหวัดอุบลราชธานี

อาชีพหลัก	(๑) ทำนา ข้าว	จำนวน ๕๐	ครัวเรือน
	(๒) ทำไร่	จำนวน ๓๒	ครัวเรือน
	(๓) ทำสวน	จำนวน ๒๐	ครัวเรือน

อาชีพเสริม	(๑) เลี้ยงสัตว์	จำนวน	๓๐	ครัวเรือน
	(๒) ทอเสื่อ	จำนวน	๑๑	ครัวเรือน
	(๓) จักสาน	จำนวน	๓	ครัวเรือน
- พื้นที่อยู่อาศัย ๓๐ ไร่ พื้นที่ทำการเกษตร ๑,๐๐๐ ไร่ ทำนาปีละ ๑ ครั้ง				
- พื้นที่ทำนา ๕๕๐ ไร่ พื้นที่ทำไร่ ๒๕๐ ไร่ พื้นที่ทำสวน ๒๐๐ ไร่				
ทิศเหนือ	ติดต่อกับ บ้านโนนใหญ่ หมู่ที่ ๕			
ทิศใต้	ติดต่อกับ บ้านไฮตาก			
ทิศตะวันออก	ติดต่อกับ บ้านห้วยสำราญ			
ทิศตะวันตก	ติดต่อกับ บ้านนาเกษม หมู่ ๙			
ระยะทางห่างจากอำเภอทุ่งศรีอุดมระยะห่าง ๗ กม.				

๘. บ้านโนนกลาง หมู่ที่ ๘

มูลเหตุการณตั้งชื่อหมู่บ้าน โนนกลาง ต.นาเกษม อ.ทุ่งศรีอุดม จ. อุบลฯ เดิมชาวบ้านเรียกว่า บ้านโนนหมาว้อ เรียกตามป้ายของรถโดยสารประจำทางคันแรกของหมู่บ้าน ซึ่งเขียนไว้ว่า “รถสาวหรั่ง บ้านโนนหมาว้อ”

อาชีพหลัก	(๑) ทำนา	จำนวน	๕๐	ครัวเรือน
	(๒) รับราชการ	จำนวน	๑	ครัวเรือน
	(๒) ค้าขาย	จำนวน	๒	ครัวเรือน
อาชีพเสริม	(๑) ปลุกมันสำปะหลัง	จำนวน	๑๐	ครัวเรือน
	(๒) ปลุกยาพารา	จำนวน	๑๒	ครัวเรือน
	(๓) เลี้ยงสุกร	จำนวน	๔	ครัวเรือน
- พื้นที่อยู่อาศัย ๓๐๐ ไร่ พื้นที่ทำการเกษตร ๑,๐๖๐ ไร่ ทำนาปีละ ๑ ครั้ง				
- พื้นที่ทำนา ๑,๐๐๐ ไร่ พื้นที่ทำไร่ ๖๐ ไร่ พื้นที่ทำสวน ๓๐ ไร่				
ทิศเหนือ	ติดต่อกับ บ้านสวนฝ้าย			
ทิศใต้จรด	ติดต่อกับ บ้านโนนใหญ่ หมู่ ๕			
ทิศตะวันออก	ติดต่อกับ บ้านโนนสว่าง หมู่ ๖			
ทิศตะวันตก	ติดต่อกับ บ้านหนองถาวร หมู่ ๒			
ระยะทางห่างจากอำเภอทุ่งศรีอุดม โดยประมาณระยะห่าง ๗ กิโลเมตร				

๙. บ้านนาเกษม หมู่ที่ ๙

บ้านนาเกษม หมู่ที่ ๙ แยกออกจากบ้านนาเกษม หมู่ที่ ๑ มาเริ่มจัดตั้งเมื่อปี พ.ศ. ๒๕๓๕ ชื่อ บ้านนาเกษม หมู่ที่ ๙

อาชีพหลัก	(๑) ทำนา	จำนวน	๑๓๖	ครัวเรือน
	(๒) รับจ้างทั่วไป	จำนวน	๔	ครัวเรือน
	(๓) ค้าขาย	จำนวน	๔	ครัวเรือน
อาชีพเสริม	(๑) ปลุกข้าวโพด	จำนวน	๑๔	ครัวเรือน
	(๒) ปลุกมันสำปะหลัง	จำนวน	๑๕	ครัวเรือน
	(๓) ปลุกยางพารา	จำนวน	๔๒	ครัวเรือน
	(๔) เลี้ยงโค - กระบือ	จำนวน	๒๓	ครัวเรือน

- (๕) เลี้ยงหมู จำนวน ๕ ครัวเรือน
 (๖) เลี้ยงเป็ด - ไก่พันธุ์พื้นเมือง จำนวน ๒๒ ครัวเรือน
 - พื้นที่อยู่อาศัย ๑๒๐ ไร่ พื้นที่ทำการเกษตร ๒,๒๖๐ ไร่ ทำนาปีละ ๑ ครั้ง
 - พื้นที่ทำนา ๑,๕๐๐ ไร่ พื้นที่ทำไร่มันสำปะหลัง ๓๔๐ ไร่ พื้นที่ทำสวนยางพารา ๔๒๐ ไร่
 ทิศเหนือ ติดต่อกับ บ้านนาเจริญ หมู่ที่ ๔
 ทิศใต้ ติดต่อกับ บ้านทุ่งช้าง
 ทิศตะวันออก ติดต่อกับ บ้านโนนใหญ่ หมู่ที่ ๕
 ทิศตะวันตก ติดต่อกับ บ้านนาเกษม ม.๑
 ระยะทางห่างจากอำเภอทุ่งศรีอุดม ๕ กิโลเมตร

๑๐. บ้านศรีอรุณ หมู่ที่ ๑๐

บ้านศรีอรุณ หมู่ที่ ๑๐ แยกออกจากบ้านโคกชำแระ ตำบลโคกชำแระ

- อาชีพหลัก (๑) ทำนา จำนวน ๔๖ ครัวเรือน
 (๒) ค้าขาย จำนวน ๒ ครัวเรือน
 อาชีพเสริม (๑) ปลูกมันสำปะหลัง จำนวน ๓๒ ครัวเรือน
 (๒) ปลูกยาพารา จำนวน ๒๕ ครัวเรือน
 (๓) เลี้ยงโค - กระบือ จำนวน ๑๐ ครัวเรือน
 (๔) เลี้ยงเป็ด - ไก่พันธุ์พื้นเมือง จำนวน ๓๙ ครัวเรือน
 - พื้นที่อยู่อาศัย ๑๒๐ ไร่ พื้นที่ทำการเกษตร ๒,๓๘๐ ไร่ ทำนาปีละ ๑ ครั้ง
 - พื้นที่ทำนา ๑,๘๕๐ ไร่ พื้นที่ทำไร่ ๕๓๐ ไร่ พื้นที่ทำสวน - ไร่
 ทิศเหนือ ติดต่อกับ ตำบลหนองอ้ม
 ทิศใต้ ติดต่อกับ บ้านศรีเมือง หมู่ที่ ๑๑
 ทิศตะวันออก ติดต่อกับ บ้านนาเกษม หมู่ที่ ๑
 ทิศตะวันตก ติดต่อกับ ตำบลโคกชำแระ
 ระยะทางห่างจากอำเภอทุ่งศรีอุดม ๕๐๐ เมตร

๑๑. บ้านศรีเมือง หมู่ที่ ๑๑

บ้านศรีเมือง เดิมเป็นหมู่บ้านโนนสนาม หมู่ที่ ๓ ตำบลนาเกษม ต่อมาเมื่อ ปี พ.ศ. ๒๕๔๑ ได้มีการแบ่งแยกหมู่บ้านออกจากบ้านโนนสนาม ที่มาของชื่อบ้านศรีเมือง เพราะ อยู่ใกล้กับตัวอำเภอ อำเภอทุ่งศรีอุดม อนาคตหมู่บ้านจะต้องเจริญพัฒนาเป็นเมือง จึงตั้งชื่อบ้านว่า “บ้านศรีเมือง”

- อาชีพหลัก (๑) ทำนา จำนวน ๔๖ ครัวเรือน
 (๒) ค้าขาย จำนวน ๒ ครัวเรือน
 อาชีพเสริม (๑) ปลูกมันสำปะหลัง จำนวน ๓๒ ครัวเรือน
 (๒) ปลูกยาพารา จำนวน ๒๕ ครัวเรือน
 (๓) เลี้ยงโค - กระบือ จำนวน ๑๐ ครัวเรือน
 (๔) เลี้ยงเป็ด - ไก่พันธุ์พื้นเมือง จำนวน ๓๙ ครัวเรือน
 - พื้นที่อยู่อาศัย ๑๒๐ ไร่ พื้นที่ทำการเกษตร ๒,๓๘๐ ไร่ ทำนาปีละ ๑ ครั้ง
 - พื้นที่ทำนา ๑,๘๕๐ ไร่ พื้นที่ทำไร่ ๕๓๐ ไร่ พื้นที่ทำสวน - ไร่
 ทิศเหนือ ติดต่อกับ บ้านศรีอรุณ หมู่ที่ ๑๐
 ทิศใต้ ติดต่อกับ บ้านทุ่งช้าง

ทิศตะวันออก ติดต่อกับ บ้านนาเกษม หมู่ที่ ๑
 ทิศตะวันตก ติดต่อกับ บ้านโนนสนาม หมู่ที่ ๓
 ระยะทางห่างจากอำเภอทุ่งศรีอุดม ๙๐๐ เมตร

๗.๒ ข้อมูลด้านการเกษตร

ในปัจจุบันประชากรของตำบลนาเกษมส่วนใหญ่ ประกอบอาชีพทางการเกษตร ผลผลิตทางการเกษตรที่สำคัญ ได้แก่ การทำนา ทำไร่ ทำสวน โดยใช้พื้นที่ทำการเกษตรประมาณ ดังนี้

- ๑.พื้นที่นา ๑๙,๔๐๐ไร่
- ๒.พื้นที่พืชไร่ ๔,๓๔๗ไร่
- ๓.พื้นที่สวน ๘๘ไร่

พืชที่สำคัญส่วนใหญ่ ได้แก่ มันสำปะหลัง ข้าว ยางพารา เป็นต้น

๗.๓ ข้อมูลด้านแหล่งน้ำทางการเกษตร

ตำบลนาเกษม มีลักษณะเป็นพื้นที่ราบลุ่ม มีลำห้วยไหลผ่านหลายสาย ราษฎรในตำบลสามารถใช้ประโยชน์ในด้านการเกษตร การปศุสัตว์ เป็นแหล่งเพาะพันธุ์สัตว์น้ำและเป็นแหล่งอาหารของราษฎรในตำบล ตำบลนาเกษมมีลำห้วยไหลผ่าน จำนวน ๔ สาย ได้แก่

- ๑.ลำห้วยกันตวัด ไหลผ่านบ้านนาเกษม หมู่ที่ ๑
- ๒.ลำห้วยชำแระ ไหลผ่านบ้านโนนสนาม หมู่ที่ ๓ บ้านศรีอรุณ หมู่ที่ ๑๐ บ้านนาเกษม หมู่ที่ ๑ บ้าน เขตระหว่างตำบลโคกชำแระกับตำบลนาเกษม

๓.ลำห้วยพานตูด ไหลผ่านบ้านน้อยพัฒนา หมู่ที่ ๗ เป็นลำห้วยกั้นอาณาเขตระหว่างตำบลกุดเรือ ,ตำบลแก้งและตำบลนาเกษม

๔.ลำห้วยอารีย์ ไหลผ่านบ้านนาเจริญ หมู่ที่ ๔, บ้านหนองถาวร หมู่ที่ ๒ บ้านโนนสว่าง หมู่ที่ ๖ , เป็นลำห้วยกั้นอาณาเขตระหว่างตำบลนาเกษม, ตำบลสมสะอาด และตำบลโนนสมบูรณ์

๕.ลำห้วยฮ่องไร่ ไหลผ่านบ้านโนนสว่าง หมู่ที่ ๖ เป็นลำห้วยกั้นอาณาเขตระหว่างตำบลนาเกษมกับตำบลโนนสมบูรณ์

๗.๔ ข้อมูลด้านแหล่งน้ำกินน้ำใช้

ปัจจุบันการประปาภายในตำบลนาเกษม เป็นหมู่บ้านรับผิดชอบในการบริหารจัดการโดยใช้น้ำจากการขุดเจาะบ่อบาดาล เพื่อสูบน้ำในการการประปาหมู่บ้าน ทำให้น้ำไม่เพียงพอต่อการอุปโภคบริโภค

๘. ศาสนา ประเพณี วัฒนธรรม

๘.๑ การนับถือศาสนา

ประชาชนในตำบลนาเกษมส่วนใหญ่นับถือศาสนาพุทธ (๑๐๐%) มีวัด จำนวน ๗ แห่ง วัดนอกจากจะเป็นศูนย์รวมจิตใจของประชาชนในท้องถิ่นแล้วยังเป็นสถานที่ในการประกอบพิธีกรรมทางศาสนาและจัดกิจกรรมประเพณีต่างๆ ในหมู่บ้าน

๘.๒ ประเพณีและงานประจำปี

วัฒนธรรม ชุมชนในเขตตำบลนาเกษม มีขนบธรรมเนียมประเพณีและวัฒนธรรมท้องถิ่นที่ดั่งงาม ปฏิบัติสืบต่อกันมาเป็นประจำทุกปี ดังนี้

- ๑.วันสงกรานต์ เดือน เมษายน มีงานรดน้ำขอพรผู้สูงอายุ
- ๒.งานบุญบั้งไฟ เดือน พฤษภาคม มีประเพณีบุญบั้งไฟ
๓. วันเข้าพรรษา เดือน กรกฎาคม มีงานบุญถวายเทียนพรรษา

๔. วันออกพรรษา เดือน ตุลาคม มีงานทอดกฐิน/งานทอดผ้าป่า

๘.๓ ภูมิปัญญาท้องถิ่น ภาษาถิ่น

ภูมิปัญญาท้องถิ่น ประชาชนในเขตตำบลนาเกษม ได้อนุรักษ์ภูมิปัญญาท้องถิ่น ได้แก่ วิธีการทำเครื่องจักสานใช้สำหรับในครัวเรือน วิธีการเลี้ยงไหมและการทอผ้าไหม วิธีการทอเสื่อจากต้นกก และวิธีการจับปลาธรรมชาติ

ภาษาถิ่น ประชากร ๑๐๐% พูด ภาษาอีสาน

๘.๔ สินค้าพื้นเมืองและของที่ระลึก

ประชาชนในเขตตำบลนาเกษมได้ผลิตของใช้พื้นเมืองขึ้นใช้ในครัวเรือนและเหลือเอาไว้จำหน่ายบ้าง ได้แก่ เสื่อที่ทอจากต้นกก ผ้าทอลายซิด เครื่องจักรสานที่ทำจากไม้ไผ่

๙. ทรัพยากรธรรมชาติ

๙.๑ น้ำ ตำบลนาเกษม มีลักษณะเป็นพื้นที่ราบลุ่ม มีลำห้วยไหลผ่านหลายสาย ราษฎรในตำบลสามารถใช้ประโยชน์ในด้านการเกษตร การปศุสัตว์ เป็นแหล่งเพาะพันธุ์สัตว์น้ำและเป็นแหล่งอาหารของราษฎรในตำบลนาเกษม ตำบลนาเกษมมีลำห้วยไหลผ่าน จำนวน ๔ สาย ได้แก่

๑.ลำห้วยกันตูด ไหลผ่านบ้านนาเกษม หมู่ที่ ๑

๒.ลำห้วยชำแระ ไหลผ่านบ้านโนนสนาม หมู่ที่ ๓ บ้านศรีอรุณ หมู่ที่ ๑๐ บ้านนาเกษม หมู่ที่ ๑ บ้าน เขตระหว่างตำบลโคกชำแระกับตำบลนาเกษม

๓.ลำห้วยพานตูด ไหลผ่านบ้านน้อยพัฒนาหมู่ที่ ๗ เป็นลำห้วยกั้นอาณาเขตระหว่างตำบลกุดเรือ ,ตำบลแก้งและตำบลนาเกษม

๔.ลำห้วยอารีย์ ไหลผ่านบ้านนาเจริญ หมู่ที่ ๔,บ้านหนองถาวร หมู่ที่ ๒ บ้านโนนสว่าง หมู่ที่ ๖ , เป็นลำห้วยกั้นอาณาเขตระหว่างตำบลนาเกษม , ตำบลสมสะอาด และตำบลโนนสมบูรณ์

๕.ลำห้วยฮ่องไร่ ไหลผ่านบ้านโนนสว่าง หมู่ที่ ๖ เป็นลำห้วยกั้นอาณาเขตระหว่างตำบลนาเกษมกับตำบลโนนสมบูรณ์

นอกจากนี้ ตำบลนาเกษมยังมีแหล่งน้ำสาธารณะซึ่งเป็นแหล่งน้ำที่ชาวบ้านใช้ประโยชน์ร่วมกันในหมู่บ้าน จำนวน ๒ แห่ง ได้แก่

ลำดับที่	ชื่อแหล่งน้ำ	สถานที่ตั้ง
๑	หนองเอี่ยนดอน	บ้านหนองถาวร หมู่ที่ ๒
๒	หนองตลาด	บ้านนาเกษม หมู่ที่ ๑

-บ่อบาดาลเพื่อการเกษตร จำนวน ๒๙๘ บ่อ

๙.๒ ป่าไม้ ในเขตตำบลนาเกษมไม่มีป่าไม้

๙.๓ ภูเขา ในเขตตำบลนาเกษมไม่มีภูเขา

๙.๔ คุณภาพของทรัพยากรธรรมชาติ

ในพื้นที่ของตำบลนาเกษมส่วนมากเป็นพื้นที่สำหรับเพาะปลูกทำการเกษตร ที่อยู่อาศัย ร้านค้าตามลำดับ และมีพื้นที่เพียงเล็กน้อยที่เป็นพื้นที่สาธารณะ ทรัพยากรธรรมชาติในพื้นที่ ได้แก่ ดิน น้ำ ต้นไม้ อากาศที่ไม่มีมลพิษ ปัญหาคือ เนื่องจากพื้นที่บางส่วนเป็นดินเค็ม น้ำใต้ดินก็เค็ม หรือไม่ก็เป็นน้ำกร่อย ไม่สามารถที่จะนำน้ำจากใต้ดินมาใช้ในการอุปโภค-บริโภคได้ได้ ต้องอาศัยน้ำดิบจากแหล่งอื่น และน้ำฝน น้ำในการเกษตรก็ต้องรอฤดูฝน มีแหล่งน้ำใช้ในการเกษตรไม่เพียงพอ ปัญหาคือยังไม่สามารถหาแหล่งน้ำสำหรับการเกษตรได้เพิ่มขึ้น การแก้ไขปัญหา องค์การบริหารส่วนตำบลนาเกษมได้จัดทำโครงการเพื่อแก้ปัญหาให้กับประชาชนและเป็นไปตามความต้องการของประชาชน เช่น โครงการปลูกต้นไม้ในวันสำคัญต่างๆ ในพื้นที่ของตนเองและที่สาธารณะ ฯลฯ

ส่วนที่ ๒

ยุทธศาสตร์การพัฒนากองครักษ์ส่วนท้องถิ่น

๑. ความสัมพันธ์ระหว่างแผนพัฒนาระดับมหภาค

๑.๑ แผนยุทธศาสตร์ชาติ ๒๐ ปี (พ.ศ. ๒๕๖๑ - ๒๕๘๐)

โดยที่รัฐธรรมนูญแห่งราชอาณาจักรไทย มาตรา ๖๕ กำหนดให้รัฐพึงจัดให้มียุทธศาสตร์ชาติเป็นเป้าหมายการพัฒนาประเทศอย่างยั่งยืน ตามหลักธรรมาภิบาลเพื่อใช้เป็นกรอบในการจัดทำแผนต่างๆ ให้สอดคล้องและบูรณาการกันเพื่อให้เกิดเป็นพลังผลักดันร่วมกันไปสู่เป้าหมายดังกล่าว โดยให้เป็นไปตามที่กำหนดในกฎหมายว่าด้วยการจัดทำยุทธศาสตร์ชาติ และต่อมาได้มีการตราพระราชบัญญัติการจัดทำยุทธศาสตร์ชาติ พ.ศ. ๒๕๖๐ มีผลบังคับใช้เมื่อวันที่ ๑ สิงหาคม ๒๕๖๐ โดยกำหนดให้มีการแต่งตั้งคณะกรรมการยุทธศาสตร์ชาติ เพื่อรับผิดชอบในการจัดทำร่างยุทธศาสตร์ชาติ กำหนดวิธีการการมีส่วนร่วมของประชาชนในการจัดทำร่างยุทธศาสตร์ชาติ ในการติดตาม การตรวจสอบ และการประเมินผล รวมทั้งกำหนดมาตรการส่งเสริมและสนับสนุนให้ประชาชนทุกภาคส่วนดำเนินการให้สอดคล้องกับยุทธศาสตร์ชาติ

เพื่อให้เป็นไปตามที่กำหนดในพระราชบัญญัติการจัดทำ ยุทธศาสตร์ชาติ พ.ศ. ๒๕๖๐ คณะกรรมการยุทธศาสตร์ชาติได้แต่งตั้งคณะกรรมการจัดทำยุทธศาสตร์ชาติด้านต่างๆ รวม ๖ คณะอันประกอบด้วย คณะกรรมการจัดทำยุทธศาสตร์ชาติด้านความมั่นคง คณะกรรมการจัดทำยุทธศาสตร์ชาติด้านการสร้างความสามารถในการแข่งขัน คณะกรรมการจัดทำยุทธศาสตร์ชาติด้านการพัฒนาและเสริมสร้างศักยภาพทรัพยากรมนุษย์ คณะกรรมการจัดทำยุทธศาสตร์ชาติด้านการสร้างโอกาสและความเสมอภาคทางสังคม คณะกรรมการจัดทำยุทธศาสตร์ชาติด้านการสร้างการเติบโตบนคุณภาพชีวิตที่เป็นมิตรต่อสิ่งแวดล้อม และคณะกรรมการจัดทำยุทธศาสตร์ชาติด้านการปรับสมดุลและพัฒนาระบบการบริหารจัดการภาครัฐ เพื่อรับผิดชอบในการดำเนินการจัดทำร่างยุทธศาสตร์ชาติให้เป็นไปตามหลักเกณฑ์ วิธีการ และเงื่อนไขที่กำหนด ตลอดจนได้จัดให้มีการรับฟังความคิดเห็นของประชาชนและหน่วยงานของรัฐที่เกี่ยวข้องอย่างกว้างขวางเพื่อประกอบการพิจารณาจัดทำร่างยุทธศาสตร์ชาติตามที่กฎหมายกำหนดแล้ว

ยุทธศาสตร์ชาติ ๒๐ ปี (พ.ศ. ๒๕๖๑-๒๕๘๐) เป็นยุทธศาสตร์ชาติฉบับแรกของประเทศไทยตามรัฐธรรมนูญแห่งราชอาณาจักรไทย ซึ่งจะต้องนำไปสู่การปฏิบัติเพื่อให้ประเทศไทยบรรลุวิสัยทัศน์ “ประเทศไทยมีความมั่นคง มั่งคั่ง ยั่งยืน เป็นประเทศพัฒนาแล้ว ด้วยการพัฒนาตามหลักปรัชญาของเศรษฐกิจพอเพียง” ภายในช่วงเวลาดังกล่าว เพื่อความสุขของคนไทยทุกคน

สถานการณ์ แนวโน้ม วิสัยทัศน์ และเป้าหมายในการพัฒนาประเทศ

๑. บทนำ

การพัฒนาประเทศไทยนับตั้งแต่แผนพัฒนาเศรษฐกิจและสังคมแห่งชาติ ฉบับที่ ๑ เป็นต้นมาได้ส่งผลให้ประเทศมีการพัฒนาในทุกมิติ ทั้งในด้านเศรษฐกิจที่ประเทศไทยได้รับการยกระดับเป็นประเทศในกลุ่มบนของกลุ่มประเทศระดับรายได้ปานกลาง ในด้านสังคมที่มีการพัฒนาคุณภาพชีวิตของประชาชนส่งผลให้ประเทศไทยหลุดพ้นจากการเป็นประเทศยากจน และในด้านสิ่งแวดล้อมที่ประเทศไทยมีข้อได้เปรียบในความหลากหลายเชิงนิเวศ อย่างไรก็ตาม ประเทศไทยยังมีความท้าทายต่อการพัฒนาที่สำคัญ อาทิ อัตราการขยายตัวทางเศรษฐกิจในปี ๒๕๖๐ ที่ร้อยละ ๓.๙ ถือว่าอยู่ในระดับต่ำกว่าศักยภาพ เมื่อเทียบกับร้อยละ ๖.๐ ต่อปีในช่วงเวลาเกือบ ๖ ทศวรรษที่ผ่านมา โดยมีสาเหตุหลักจากการชะลอตัวของการลงทุนภายในประเทศและสถานการณ์เศรษฐกิจโลกที่ยังไม่ฟื้นตัวได้เต็มที่โครงสร้างเศรษฐกิจไทยที่ยังไม่สามารถขับเคลื่อนด้วยนวัตกรรมได้อย่างเต็มประสิทธิภาพภาคบริการและภาคเกษตรมีผลผลิตการผลิตใน

ระดับต่ำ ขาดการนำเทคโนโลยีเข้ามาเพิ่มประสิทธิภาพในการผลิต ประกอบกับแรงงานไทยยังมีปัญหาเรื่องคุณภาพและสมรรถนะที่ไม่สอดคล้องกับความต้องการในการขับเคลื่อนการพัฒนาของประเทศ

นอกจากนั้น ศักยภาพและคุณภาพของประชากรไทยทุกช่วงวัยยังคงเป็นปัจจัยท้าทายสำคัญต่อการพัฒนาประเทศ แม้ว่าการเข้าถึงระบบบริการสาธารณสุข การศึกษา บริการสาธารณสุข โครงสร้างพื้นฐานต่างๆ และการคุ้มครองทางสังคมอื่น ๆ ของคนไทยมีความครอบคลุมเพิ่มมากขึ้น แต่ยังคงมีปัญหาเรื่องคุณภาพการให้บริการที่มีมาตรฐานแตกต่างกันระหว่างพื้นที่ ซึ่งเป็นหนึ่งในสาเหตุหลักที่ทำให้ประเทศไทยยังคงมีปัญหาความเหลื่อมล้ำในหลายมิติ ขณะที่ปัญหาด้านความยากจนยังคงเป็นประเด็นท้าทายในการยกระดับการพัฒนาประเทศให้ประชาชนมีรายได้สูงขึ้นและแก้ปัญหาความเหลื่อมล้ำอย่างยั่งยืน ขณะเดียวกันการวางกลยุทธ์ระยะยาวในการฟื้นฟู การใช้ และการรักษาทรัพยากรอย่างบูรณาการเพื่อการพัฒนาประเทศที่ผ่านมายังขาดความชัดเจน ส่งผลให้ทรัพยากรธรรมชาติและสิ่งแวดล้อมของประเทศยังมีปัญหาการใช้อย่างสิ้นเปลืองและเสื่อมโทรมลงอย่างรวดเร็ว

ทั้งนี้ ปัญหาดังกล่าวข้างต้นมีสาเหตุส่วนหนึ่งมาจากประสิทธิภาพการบริหารจัดการภาครัฐ การพัฒนาประเทศขาดความต่อเนื่องและความยืดหยุ่นในการตอบสนองต่อความต้องการและปัญหาของประชาชน ขณะที่ความมั่นคงภายในประเทศยังมีหลายประเด็นที่ต้องเสริมสร้างให้เกิดความเข้มแข็ง ลดความขัดแย้งทางความคิดและอุดมการณ์ที่มีรากฐานมาจากความเหลื่อมล้ำ ความไม่เสมอภาค การขาดความเชื่อมั่นในกระบวนการยุติธรรม และปัญหาการขาดเสถียรภาพทางการเมืองตลอดจนส่งเสริมคนในชาติให้ยึดมั่นสถาบันหลักเป็นศูนย์รวมจิตใจให้เกิดความรักและความสามัคคี

ในขณะเดียวกัน การเปลี่ยนแปลงโครงสร้างประชากรที่มีสัดส่วนประชากรวัยแรงงานและวัยเด็กที่ลดลงและประชากรสูงอายุที่เพิ่มขึ้นอย่างต่อเนื่อง จะเป็นปัจจัยเสี่ยงสำคัญที่จะทำให้การพัฒนาประเทศในมิติต่าง ๆ มีความท้าทายมากขึ้น ทั้งในส่วนของเสถียรภาพทางการเงินการคลังของประเทศในการจัดสวัสดิการเพื่อดูแลผู้สูงอายุที่เพิ่มสูงขึ้น การลงทุนและการออม การเจริญเติบโตทางเศรษฐกิจของประเทศ ความมั่นคงทางสังคม การบริหารจัดการทรัพยากรธรรมชาติอย่างยั่งยืนซึ่งจะเป็นประเด็นท้าทายต่อการขับเคลื่อนประเทศไปสู่การเป็นประเทศพัฒนาแล้ว

๒. ปัจจัยและแนวโน้มที่คาดว่าจะส่งผลกระทบต่อการพัฒนาประเทศ

แม้ว่าประเทศไทยจะมีตำแหน่งที่ตั้งที่สามารถเป็นศูนย์กลางในการเชื่อมโยงในภูมิภาค และเป็นประตูสู่เอเชีย แต่การที่มีอาณาเขตติดกับประเทศเพื่อนบ้านหลายประเทศ ทำให้ปัญหาด้านเขตแดนกับประเทศเพื่อนบ้านยังคงเป็นความท้าทายด้านความมั่นคงในอนาคต นอกจากนี้ ประเทศไทยยังคงต้องให้ความสำคัญกับปัญหาด้านความมั่นคงอื่น ๆ ที่มีความซับซ้อน ละเอียดอ่อน และมีความเชื่อมโยงกันหลายมิติ ที่อาจเป็นประเด็นท้าทายต่อการสร้างบรรยากาศความไว้วางใจระหว่างรัฐกับประชาชนและระหว่างประชาชนกับประชาชน ซึ่งรวมถึงการสร้างสามัคคีของคนในชาติที่จะนำไปสู่การแก้ปัญหาความขัดแย้งระหว่างกลุ่มประชากรไทยที่มีแนวคิดและความเชื่อที่แตกต่างกันอย่างยั่งยืนนอกจากนี้ การขยายอิทธิพลและการเพิ่มบทบาทของประเทมหาอำนาจ ที่อาจก่อให้เกิดการเปลี่ยนแปลงไปสู่ระบบหลายขั้วอำนาจ หรือเกิดการย้ายขั้วอำนาจทางเศรษฐกิจ ซึ่งอาจส่งผลกระทบต่อเสถียรภาพทางเศรษฐกิจของประเทศในอนาคต ขณะที่องค์กรที่ไม่ใช่รัฐ อาทิ องค์กรระหว่างประเทศ และบริษัทข้ามชาติ จะมีบทบาทมากขึ้นในการกำหนดกฎ ระเบียบ ทิศทางความสัมพันธ์และมาตรฐานสากลต่างๆ ทั้งในด้านความมั่นคง และเศรษฐกิจ รวมทั้งการรวมกลุ่มเศรษฐกิจและการเปิดเสรีในภูมิภาคที่นำไปสู่ความเชื่อมโยงในทุกระบบ อาจก่อให้เกิดความเสี่ยงด้านอาชญากรรมข้ามชาติและเศรษฐกิจนอกระบบ รวมทั้งปัญหายาเสพติด การค้ายาเสพติด และการลักลอบเข้าเมือง

ในทางกลับกัน ความเปลี่ยนแปลงจากโลกาภิวัตน์และความก้าวหน้าทางวิทยาศาสตร์และเทคโนโลยีที่ได้รับการพัฒนาอย่างก้าวกระโดดจะก่อให้เกิดนวัตกรรมอย่างพลิกผัน อาทิ เทคโนโลยีปัญญาประดิษฐ์ อินเทอร์เน็ตในทุกสิ่ง การวิเคราะห์ข้อมูลขนาดใหญ่ หุ่นยนต์และโดรน เทคโนโลยีพันธุกรรม

สมัยใหม่ และเทคโนโลยีทางการเงิน ซึ่งตัวอย่างแนวโน้มการพัฒนาเทคโนโลยีอย่างก้าวกระโดดเหล่านี้ คาดว่าจะเป็นปัจจัยสนับสนุนหลักที่ช่วยทำให้เศรษฐกิจโลกและเศรษฐกิจไทยมีแนวโน้มที่จะกลับมาขยายตัวได้เข้มแข็งขึ้น แนวโน้มสำคัญที่จำเป็นต้องมีการติดตามอย่างใกล้ชิด อาทิ การรวมกลุ่มทางการค้าและการลงทุนที่จะมีความหลากหลายเพิ่มมากขึ้น การแข่งขันที่คาดว่าจะรุนแรงขึ้นในการเพิ่มผลิตภาพและสร้างความหลากหลายของสินค้าและบริการที่ตอบโจทย์รูปแบบชีวิตใหม่ๆ

นอกจากนั้น ประเทศไทยคาดว่าจะเข้าสู่การเป็นสังคมสูงวัยระดับสุดยอดในปี ๒๕๗๔ จะก่อให้เกิดโอกาสใหม่ๆ ในการตอบสนองความต้องการของกลุ่มผู้บริโภคนสูงวัยที่จะมีสัดส่วนเพิ่มขึ้นอย่างต่อเนื่อง รวมทั้งการคาดการณ์ว่าครอบครัวไทยจะมีขนาดเล็กลงและมีรูปแบบที่หลากหลายมากขึ้นประชากรในประเทศไทยจะมีช่วงอายุที่แตกต่างกันและจะมีกลุ่มคนช่วงอายุใหม่ๆ เพิ่มขึ้น ซึ่งจะส่งผลกระทบต่อทัศนคติและพฤติกรรมที่แตกต่างกัน ดังนั้น การเตรียมความพร้อมของประชากรให้มีคุณภาพและการนำเทคโนโลยีที่เหมาะสมมาใช้ในการผลิตและการบริการของประเทศจะเป็นความท้าทายสำคัญในระยะต่อไป

ในขณะเดียวกัน โครงสร้างประชากรที่เข้าสู่สังคมสูงวัย อาจทำให้เกิดความต้องการแรงงานต่างชาติเพิ่มมากขึ้นเพื่อทดแทนจำนวนแรงงานไทยที่ลดลง ซึ่งปัจจัยด้านการเปิดเสรีในภูมิภาคและความก้าวหน้าของการพัฒนาระบบคมนาคมขนส่งในภูมิภาคจะทำให้การเคลื่อนย้ายแรงงานและการย้ายถิ่นมีความสะดวกมากขึ้น และเป็นปัจจัยสำคัญที่จะทำให้เกิดการเคลื่อนย้ายประชากรเข้าออกประเทศเพิ่มขึ้น โดยเฉพาะในกลุ่มประชากรที่มีศักยภาพซึ่งมีแนวโน้มในการเคลื่อนย้ายไปเรียนหรือทำงานในทั่วทุกมุมโลกสูงขึ้น ทั้งนี้ การย้ายถิ่นส่วนใหญ่มีวัตถุประสงค์เพื่อแสวงหาโอกาสทางเศรษฐกิจที่ดีขึ้น จึงอาจจะเป็นไปได้ที่ประเทศไทยจะยังคงเป็นประเทศผู้รับของประชากรจากประเทศเพื่อนบ้านขณะที่ประชากรไทย โดยเฉพาะแรงงานทักษะอาจมีแรงจูงใจในการย้ายถิ่นไปยังประเทศที่มีระดับการพัฒนาที่ดีกว่า อาจทำให้การแย่งชิงแรงงานมีความรุนแรงมากขึ้น ซึ่งจะยิ่งทำให้เกิดความเสี่ยงต่อการเจริญเติบโตทางเศรษฐกิจและการเปลี่ยนแปลงของบริบทสังคมไทย

นอกจากนี้ ผลกระทบจากการเปลี่ยนแปลงสภาพภูมิอากาศคาดว่าจะมีความรุนแรงมากขึ้นทั้งในเชิงความผันผวน ความถี่ และขอบเขตที่กว้างขวางมากขึ้น ซึ่งจะสร้างความเสียหายต่อชีวิตและทรัพย์สิน ระบบโครงสร้างพื้นฐานที่จำเป็น ตลอดจนระบบผลิตทางการเกษตรที่สัมพันธ์ต่อเนื่องกับความมั่นคงด้านอาหารและน้ำ ขณะที่ระบบนิเวศต่างๆ มีแนวโน้มเสื่อมโทรมลง และมีความเป็นไปได้ค่อนข้างสูงในการสูญเสียความสามารถในการรองรับความต้องการของมนุษย์ได้อย่างมีประสิทธิภาพอย่างไรก็ดี ระดับความรุนแรงของผลกระทบอันเกิดจากการเปลี่ยนแปลงภูมิอากาศโลกและความเสื่อมโทรมของระบบนิเวศต่าง ๆ ดังกล่าวที่แต่ละประเทศจะต้องเผชิญจะมีความแตกต่างกัน ทำให้การเป็นสังคมสีเขียว การรักษาและบริหารจัดการทรัพยากรธรรมชาติและสิ่งแวดล้อมอย่างบูรณาการจะได้รับความสำคัญและความสนใจจากนานาประเทศรวมทั้งประเทศไทยเพิ่มมากขึ้น พลังงานทดแทนและพลังงานทางเลือกรวมถึงการสร้างสมดุลความมั่นคงด้านพลังงานและอาหารมีแนวโน้มที่จะมีความสำคัญเพิ่มมากขึ้นกฎระเบียบและข้อตกลงด้านสิ่งแวดล้อมจะมีความเข้มข้นและเข้มงวดขึ้น โดยกรอบการพัฒนาตามข้อตกลงระหว่างประเทศต่างๆ ที่สำคัญ เช่น เป้าหมายการพัฒนาที่ยั่งยืน และบันทึกความตกลงปารีสจะได้รับการนำไปปฏิบัติอย่างจริงจังมากยิ่งขึ้น

แนวโน้มเหล่านี้จะก่อให้เกิดความท้าทายต่อการพัฒนาประเทศในหลายมิติ ทั้งในส่วนของการทำงานและอาชีพ สาขาการผลิตและบริการใหม่ๆ ความมั่นคงของประเทศอันเกิดจากภัยคุกคามและความเสี่ยงด้านอื่นๆ ที่ซับซ้อนขึ้น อาชญากรรมไซเบอร์ รูปแบบการก่อสงครามที่ใช้เทคโนโลยี

เป็นเครื่องมือ การเคลื่อนย้ายอย่างเสรีและรวดเร็วของผู้คน เงินทุน ข้อมูลข่าวสาร องค์ความรู้ เทคโนโลยี และสินค้าและบริการ การปรับตัวต่อการเปลี่ยนแปลงสภาพภูมิอากาศที่รวดเร็วและคาดการณ์ได้ยาก การเกิดขึ้นของโรคระบาด และโรคอุบัติใหม่ที่จะส่งผลให้การเฝ้าระวังด้านสาธารณสุขในประเทศมีความสำคัญมากขึ้น อาจนำไปสู่ปัญหาความเหลื่อมล้ำที่ทวีความรุนแรงมากขึ้นได้ หากไม่มีมาตรการที่มีประสิทธิภาพในการป้องกันและรองรับผลกระทบต่างๆ ที่คาดว่าจะเกิดขึ้น ซึ่งรวมถึงการเตรียมความพร้อมเพื่อรองรับการเปลี่ยนแปลงทางเทคโนโลยีและนวัตกรรมแบบพลิกผันที่จะเกิดขึ้นอย่างรวดเร็วโดยเฉพาะอย่างยิ่งหากการเข้าถึงเทคโนโลยี โครงสร้างพื้นฐาน และองค์ความรู้สมัยใหม่มีระดับความแตกต่างกันระหว่างกลุ่มประชากรต่างๆ โดยการเปลี่ยนแปลงทางเทคโนโลยีและนวัตกรรมดังกล่าวจะส่งผลกระทบต่อทั้งการจ้างงานและอาชีพที่จะมีรูปแบบและลักษณะงานที่เปลี่ยนไป มีความต้องการแรงงานที่มีสมรรถนะสูงเพิ่มมากขึ้น หลายอาชีพอาจหายไปจากตลาดงานในปัจจุบันและบางอาชีพจะถูกทดแทนด้วยระบบอัตโนมัติ โดยเฉพาะอาชีพที่ต้องการทักษะระดับต่ำ ก่อให้เกิดความเสี่ยงต่อความมั่นคงและคุณภาพชีวิตของประชาชนที่ปรับตัวไม่ทันหรือขาดความรู้และทักษะที่ทันกับยุคสมัยที่เปลี่ยนแปลงไปกระแสโลกาภิวัตน์ที่จะทำให้เกิดการพัฒนาขยายความเป็นเมือง วิถีชีวิตที่เปลี่ยนไปอย่างรวดเร็ว รวมทั้งการเปลี่ยนแปลงทางสภาพภูมิอากาศที่อาจจะมีผลกระทบมากยิ่งขึ้น ซึ่งปัจจัยทั้งหมดดังกล่าวจะส่งผลให้ปัญหาความยากจนและความเหลื่อมล้ำของประเทศมีความซับซ้อนมากยิ่งขึ้น

จากปัจจัยและแนวโน้มที่คาดว่าจะส่งผลต่อการขับเคลื่อนการพัฒนาประเทศในมิติต่างๆข้างต้น เห็นได้ว่าบริบทและสภาพแวดล้อมทั้งภายในและภายนอกประเทศมีแนวโน้มที่จะเปลี่ยนแปลงอย่างรวดเร็ว มีพลวัตสูง และมีความซับซ้อนหลากหลายมิติ ซึ่งจะส่งผลกระทบต่ออนาคตการพัฒนาประเทศอย่างมาก ดังนั้น การพัฒนาประเทศจึงจำเป็นต้องมียุทธศาสตร์การพัฒนาที่ครอบคลุมทุกมิติและทุกด้าน การพัฒนาที่เกี่ยวข้อง มีความร่วมมือในลักษณะประชารัฐจากภาคส่วนต่างๆ ในรูปแบบของหุ้นส่วนการพัฒนาที่เป็นการทำงานอย่างบูรณาการ เนื่องจากทุกมิติการพัฒนามีความเกี่ยวข้องซึ่งกันและกัน โดยประเทศไทยจำเป็นต้องมีทรัพยากรมนุษย์ที่มีคุณภาพ มีความรู้ สมรรถนะ และทักษะที่สอดคล้องกับการเปลี่ยนแปลงต่างๆ สามารถรู้เท่าทันและปรับตัวให้สามารถดำเนินชีวิตได้อย่างมีความสุข มีอาชีพที่มั่นคง สร้างรายได้ ท่ามกลางความเปลี่ยนแปลงกฎเกณฑ์และกติกาใหม่ๆ และมาตรฐานที่สูงขึ้น โดยเฉพาะในโลกที่มีการเปลี่ยนแปลงอย่างรวดเร็วซึ่งจำเป็นต้องมีการพัฒนาระบบและปัจจัยส่งเสริมต่าง ๆ ที่เกี่ยวข้องไปพร้อมกัน ทั้งในส่วนของระบบการเรียนการสอน และการพัฒนาทักษะฝีมือที่สอดคล้องกันกับการพัฒนาของคนในแต่ละช่วงวัย ระบบบริการสาธารณะ โครงสร้างพื้นฐาน รวมทั้งการให้ความสำคัญกับการส่งเสริมเทคโนโลยีและนวัตกรรม เพื่อให้ประเทศไทยสามารถยกระดับเป็นเจ้าของเทคโนโลยีและนวัตกรรมก้าวทันโลก จากการต่อยอดการพัฒนาบนพื้นฐานนโยบายไทยแลนด์ ๔.๐ ส่งผลให้เกิดการสร้างห่วงโซ่มูลค่าทางเศรษฐกิจในทั้งภาคอุตสาหกรรม ภาคเกษตรและภาคบริการ กระจายผลประโยชน์จากการพัฒนา ลดปัญหาความเหลื่อมล้ำ และนำไปสู่การเสริมสร้างคุณภาพชีวิตของประชาชนทุกภาคส่วน

นอกจากนี้ ประเทศไทยต้องให้ความสำคัญกับการสร้างสมดุลความมั่นคงด้านพลังงานและอาหาร การรักษาไว้ซึ่งความหลากหลายเชิงนิเวศ การส่งเสริมการดำเนินชีวิตและธุรกิจ และการพัฒนาและขยายความเป็นเมืองที่เติบโตอย่างต่อเนื่องที่เป็นมิตรต่อสิ่งแวดล้อม พร้อมกับการมีข้อกำหนดของรูปแบบและกฎเกณฑ์ที่เกี่ยวข้องกับลักษณะการใช้พื้นที่ที่ชัดเจน ขณะที่การพัฒนาโครงสร้างพื้นฐานและระบบโลจิสติกส์ กฎหมาย ระบบภาษีต้องมีกลยุทธ์การพัฒนาที่สามารถอำนวยความสะดวกและส่งเสริมให้ประเทศมีศักยภาพการแข่งขันที่สูงขึ้น และสามารถใช้จุดแข็งในเรื่องตำแหน่งที่ตั้งทางภูมิศาสตร์ของประเทศให้เกิดประโยชน์ต่อการพัฒนาประเทศมากขึ้น รวมทั้งให้ความสำคัญของการรวมกลุ่มความร่วมมือกับนานาชาติในระดับภูมิภาคและระดับโลก เพื่อกระชับและสร้างสัมพันธ์ไมตรี

เสริมสร้างความสัมพันธ์ทางการทูต ซึ่งจะก่อให้เกิดการสร้างพลังทางเศรษฐกิจและรักษาความมั่นคงของประเทศ โดยจำเป็นต้องสร้างความพร้อมในการที่จะยกระดับมาตรฐานและมีการปฏิบัติให้เป็นไปตามระเบียบกติกาสากลในด้านต่างๆ ขณะเดียวกันประเทศไทยจำเป็นต้องเร่งให้มีการปฏิรูประบบราชการและการเมืองเพื่อให้เกิดการบริหารราชการที่ดีและมีเสถียรภาพทางการเมือง มีการส่งเสริมคนในชาติให้ยึดมั่นสถาบันหลักเป็นศูนย์รวมจิตใจเพื่อให้เกิดความรักความสามัคคี และลดความขัดแย้งภายในประเทศ โดยที่นโยบายการพัฒนาต่างๆ จำเป็นต้องคำนึงถึงความสอดคล้องกับโครงสร้างและลักษณะพฤติกรรมของประชากรที่อาจจะมีความแตกต่างจากปัจจุบันมากขึ้น

ดังนั้น ภายใต้เงื่อนไขโครงสร้างประชากร โครงสร้างเศรษฐกิจ สภาพสังคม สภาพภูมิอากาศสิ่งแวดล้อม และปัจจัยการพัฒนาต่างๆ ที่เกี่ยวข้อง ส่งผลให้ประเทศไทยจำเป็นต้องมีการวางแผนการพัฒนาที่รอบคอบและครอบคลุม อย่างไรก็ตาม หลายประเด็นพัฒนาเป็นเรื่องที่ต้องใช้ระยะเวลาในการดำเนินงานเพื่อให้เกิดการปรับตัวซึ่งจะต้องหยั่งรากลึกกลงถึงการเปลี่ยนแปลงในเชิงโครงสร้างการขับเคลื่อนการพัฒนาให้ประเทศเจริญก้าวหน้าไปในอนาคตจึงจำเป็นต้องกำหนดวิสัยทัศน์ในระยะยาวที่ต้องบรรลุ พร้อมทั้งแนวยุทธศาสตร์หลักในด้านต่างๆ เพื่อเป็นกรอบในการขับเคลื่อนการพัฒนาอย่างบูรณาการบนพื้นฐานประชารัฐเพื่อยกระดับจุดแข็งและจุดเด่นของประเทศ และปรับปรุงแก้ไขจุดอ่อนและจุดด้อยต่างๆ อย่างเป็นระบบ โดยยุทธศาสตร์ชาติจะเป็นเป้าหมายใหญ่ในการขับเคลื่อนประเทศ และถ่ายทอดไปสู่แผนในระดับอื่น ๆ เพื่อนำไปสู่การปฏิบัติทั้งในระดับยุทธศาสตร์ ภารกิจและพื้นที่ ซึ่งรวมถึงพื้นที่พิเศษต่างๆ อาทิ เขตเศรษฐกิจพิเศษชายแดน เขตพัฒนาพิเศษภาคตะวันออกเพื่อให้เกิดการพัฒนาประเทศสามารถดำเนินการได้อย่างมั่นคง มั่งคั่ง และ ยั่งยืน

๓. วิสัยทัศน์ประเทศไทย

“ประเทศไทยมีความมั่นคง มั่งคั่ง ยั่งยืน เป็นประเทศพัฒนาแล้ว ด้วยการพัฒนาตามหลักปรัชญาของเศรษฐกิจพอเพียง” หรือเป็นคติพจน์ประจำชาติว่า “มั่นคง มั่งคั่ง ยั่งยืน” เพื่อสนองต่อต่อผลประโยชน์แห่งชาติ อันได้แก่ การมีเอกราช อธิปไตย การดำรงอยู่อย่างมั่นคง และยั่งยืนของสถาบันหลักของชาติ และประชาชนจากภัยคุกคามทุกรูปแบบ การอยู่ร่วมกันในชาติอย่างสันติสุขเป็นปึกแผ่น มีความมั่นคงทางสังคมท่ามกลางพหุสังคมและการมีเกียรติและศักดิ์ศรีของความเป็นมนุษย์ความเจริญเติบโตของชาติ ความเป็นธรรมและความอยู่ดีมีสุขของประชาชน ความยั่งยืนของฐานทรัพยากรธรรมชาติสิ่งแวดล้อม ความมั่นคงทางพลังงานและอาหาร ความสามารถในการรักษาผลประโยชน์ของชาติภายใต้การเปลี่ยนแปลงของสภาวะแวดล้อมระหว่างประเทศ และการอยู่ร่วมกันอย่างสันติประสานสอดคล้องกันด้านความมั่นคงในประชาคมอาเซียนและประชาคมโลกอย่างมีเกียรติและศักดิ์ศรี

ความมั่นคง หมายถึง การมีความมั่นคงปลอดภัยจากภัยและการเปลี่ยนแปลงทั้งภายในประเทศและภายนอกประเทศในทุกระดับ ทั้งระดับประเทศ สังคม ชุมชน ครอบครัว และปัจเจกบุคคล และมีความมั่นคงในทุกมิติ ทั้งมิติทางการทหาร เศรษฐกิจ สังคม สิ่งแวดล้อม และการเมือง เช่น ประเทศมีความมั่นคงในเอกราชและอธิปไตย มีการปกครองระบอบประชาธิปไตยที่มีพระมหากษัตริย์ทรงเป็นประมุข สถาบันชาติ ศาสนา พระมหากษัตริย์มีความเข้มแข็งเป็นศูนย์กลางและเป็นที่ยึดเหนี่ยวจิตใจของประชาชน มีระบบการเมืองที่มั่นคงเป็นกลไกที่นำไปสู่การบริหารประเทศที่ต่อเนื่องและโปร่งใสตามหลักธรรมาภิบาล สังคมมีความปรองดองและความสามัคคี สามารถผนึกกำลังเพื่อพัฒนาประเทศ ชุมชนมีความเข้มแข็ง ครอบครัวมีความอบอุ่น ประชาชนมีความมั่นคงในชีวิต มีงานและรายได้ที่มั่นคงพอเพียงกับการดำรงชีวิต มีการออมสำหรับวัยเกษียณ ความมั่นคงของอาหาร พลังงาน และน้ำ มีที่อยู่อาศัยและความปลอดภัยในชีวิตทรัพย์สิน

ความมั่งคั่ง หมายถึง ประเทศไทยมีการขยายตัวของเศรษฐกิจอย่างต่อเนื่องและมีความยั่งยืนจนเข้าสู่กลุ่มประเทศรายได้สูง ความเหลื่อมล้ำของการพัฒนาลดลง ประชากรมีความอยู่ดีมีสุขได้รับผลประโยชน์จากการพัฒนาอย่างเท่าเทียมกันมากขึ้น และมีการพัฒนาอย่างทั่วถึงทุกภาคส่วนมีคุณภาพชีวิตตามมาตรฐานขององค์การสหประชาชาติ ไม่มีประชาชนที่อยู่ในภาวะความยากจนเศรษฐกิจในประเทศมีความเข้มแข็ง ขณะเดียวกันต้องมีความสามารถในการแข่งขันกับประเทศต่างๆทั้งในตลาดโลกและตลาดภายในประเทศเพื่อให้สามารถสร้างรายได้ทั้งจากภายในและภายนอกประเทศตลอดจนมีการสร้างฐานเศรษฐกิจและสังคมแห่งอนาคต เพื่อให้สอดคล้องกับบริบทการพัฒนาที่เปลี่ยนแปลงไป และประเทศไทยมีบทบาทที่สำคัญในเวทีโลก และมีความสัมพันธ์ทางเศรษฐกิจและการค้าอย่างแน่นแฟ้นกับประเทศในภูมิภาคเอเชีย เป็นจุดสำคัญของการเชื่อมโยงในภูมิภาค ทั้งการคมนาคมขนส่ง การผลิต การค้า การลงทุน และการทำธุรกิจ เพื่อให้เป็นพลังในการพัฒนา นอกจากนี้ยังมีความสมบูรณ์ในทุนที่สามารถสร้างการพัฒนาต่อเนื่องไปได้ ได้แก่ ทุนมนุษย์ ทุนทางปัญญา ทุนทางการเงิน ทุนที่เป็นเครื่องมือเครื่องจักร ทุนทางสังคม และทุนทรัพยากรธรรมชาติและสิ่งแวดล้อม

ความยั่งยืน หมายถึง การพัฒนาที่สามารถสร้างความเจริญ รายได้ และคุณภาพชีวิตของประชาชนให้เพิ่มขึ้นอย่างต่อเนื่อง ซึ่งเป็นการเจริญเติบโตของเศรษฐกิจที่อยู่บนหลักการใช้ การรักษาและการฟื้นฟูฐานทรัพยากรธรรมชาติอย่างยั่งยืน ไม่ใช่ทรัพยากรธรรมชาติจนเกินพอดี ไม่สร้างมลภาวะต่อสิ่งแวดล้อมจนเกินความสามารถในการรองรับและเยียวยาของระบบนิเวศ การผลิตและการบริโภคเป็นมิตรกับสิ่งแวดล้อม และสอดคล้องกับเป้าหมายการพัฒนาที่ยั่งยืน ทรัพยากรธรรมชาติมีความอุดมสมบูรณ์มากขึ้นและสิ่งแวดล้อมมีคุณภาพดีขึ้น คนมีความรับผิดชอบต่อสังคม มีความเอื้ออาทร เสียสละเพื่อผลประโยชน์ส่วนรวม รัฐบาลมีนโยบายที่มุ่งประโยชน์ส่วนรวมอย่างยั่งยืนและให้ความสำคัญกับการมีส่วนร่วมของประชาชน และทุกภาคส่วนในสังคมยึดถือและปฏิบัติตามหลักปรัชญาของเศรษฐกิจพอเพียงเพื่อการพัฒนาอย่างสมดุล มีเสถียรภาพ และยั่งยืน

โดยมีเป้าหมายการพัฒนาประเทศ คือ **“ประเทศชาติมั่นคง ประชาชนมีความสุข เศรษฐกิจพัฒนาอย่างต่อเนื่อง สังคมเป็นธรรม ฐานทรัพยากรธรรมชาติยั่งยืน”** โดยยกระดับศักยภาพของประเทศในหลากหลายมิติ พัฒนาคคนในทุกมิติและในทุกช่วงวัยให้เป็นคนดี เก่ง และมีคุณภาพ สร้างโอกาสและความเสมอภาคทางสังคม สร้างการเติบโตบนคุณภาพชีวิตที่เป็นมิตรกับสิ่งแวดล้อม และมีภาครัฐของประชาชนเพื่อประชาชนและประโยชน์ส่วนรวม โดยการประเมินผลการพัฒนาตามยุทธศาสตร์ชาติ ประกอบด้วย

- ๑) ความอยู่ดีมีสุขของคนไทยและสังคมไทย
- ๒) ชีตความสามารถในการแข่งขัน การพัฒนาเศรษฐกิจ และการกระจายรายได้
- ๓) การพัฒนาทรัพยากรมนุษย์ของประเทศ
- ๔) ความเท่าเทียมและความเสมอภาคของสังคม
- ๕) ความหลากหลายทางชีวภาพ คุณภาพสิ่งแวดล้อม และความยั่งยืนของ

ทรัพยากรธรรมชาติ

- ๖) ประสิทธิภาพการบริหารจัดการและการเข้าถึงการให้บริการของภาครัฐ

๔. ประเด็นยุทธศาสตร์ชาติ

๔.๑ ยุทธศาสตร์ชาติด้านความมั่นคง

- (๑) การรักษาความสงบภายในประเทศ
- (๒) การป้องกันและแก้ไขปัญหาที่มีผลกระทบต่อความมั่นคง
- (๓) การพัฒนาศักยภาพของประเทศให้พร้อมเผชิญภัยคุกคามที่กระทบต่อความมั่นคงของชาติ
- (๔) การบูรณาการความร่วมมือด้านความมั่นคงกับอาเซียนและนานาชาติ รวมถึงองค์กรภาครัฐและที่มิใช่ภาครัฐ
- (๕) การพัฒนากลไกการบริหารจัดการความมั่นคงแบบองค์รวม

๔.๒ ยุทธศาสตร์ชาติด้านการสร้างความสามารถในการแข่งขัน

- (๑) การเกษตรสร้างมูลค่า
- (๒) อุตสาหกรรมและบริการแห่งอนาคต
- (๓) สร้างความหลากหลายด้านการท่องเที่ยว
- (๔) โครงสร้างพื้นฐาน เชื่อมไทย เชื่อมโลก
- (๕) พัฒนาเศรษฐกิจบนพื้นฐานผู้ประกอบการยุคใหม่

๔.๓ ยุทธศาสตร์ชาติด้านการพัฒนาและเสริมสร้างศักยภาพทรัพยากรมนุษย์

- (๑) การปรับเปลี่ยนค่านิยมและวัฒนธรรม
- (๒) การพัฒนาศักยภาพคนตลอดช่วงชีวิต
- (๓) ปฏิรูปกระบวนการเรียนรู้ที่ตอบสนองต่อการเปลี่ยนแปลงในศตวรรษที่ ๒๑
- (๔) การตระหนักถึงพหุปัญญาของมนุษย์ที่หลากหลาย
- (๕) การเสริมสร้างให้คนไทยมีสุขภาพที่ดี
- (๖) การสร้างสภาพแวดล้อมที่เอื้อต่อการพัฒนาและเสริมสร้างศักยภาพทรัพยากรมนุษย์
- (๗) การเสริมสร้างศักยภาพการกีฬาในการสร้างคุณค่าทางสังคมและพัฒนาประเทศ

๔.๔ ยุทธศาสตร์ชาติด้านการสร้างโอกาสและความเสมอภาคทางสังคม

- (๑) การลดความเหลื่อมล้ำ สร้างความเป็นธรรมในทุกมิติ
- (๒) การกระจายศูนย์กลางความเจริญทางเศรษฐกิจ สังคม และเทคโนโลยี
- (๓) การเสริมสร้างพลังทางสังคม
- (๔) การเพิ่มขีดความสามารถของชุมชนท้องถิ่นในการพัฒนา การพึ่งตนเองและการจัดการตนเอง

๔.๕ ยุทธศาสตร์ชาติด้านการสร้างการเติบโตบนคุณภาพชีวิตที่เป็นมิตรกับ

สิ่งแวดล้อม

- (๑) สร้างการเติบโตอย่างยั่งยืนบนสังคมเศรษฐกิจสีเขียว
- (๒) สร้างการเติบโตอย่างยั่งยืนบนสังคมเศรษฐกิจภาคทะเล
- (๓) สร้างการเติบโตอย่างยั่งยืนบนสังคมที่เป็นมิตรต่อสภาพภูมิอากาศ
- (๔) พัฒนาพื้นที่เมือง ชนบท เกษตรกรรมและอุตสาหกรรมเชิงนิเวศ มุ่งเน้นความเป็นเมืองที่เติบโตอย่างต่อเนื่อง
- (๕) พัฒนาความมั่นคงน้ำ พลังงาน และเกษตรที่เป็นมิตรต่อสิ่งแวดล้อม
- (๖) ยกระดับกระบวนการกำกับเพื่อกำหนดอนาคตประเทศ

๔.๖ ยุทธศาสตร์ชาติด้านการปรับสมดุลและพัฒนาระบบการบริหารจัดการภาครัฐ

- (๑) ภาครัฐที่ยึดประชาชนเป็นศูนย์กลาง ตอบสนองความต้องการ และให้บริการอย่างสะดวกรวดเร็ว โปร่งใส
- (๒) ภาครัฐบริหารงานแบบบูรณาการโดยมียุทธศาสตร์ชาติเป็นเป้าหมายและเชื่อมโยงการพัฒนาในทุกระดับ ทุกประเด็น ทุกภารกิจ และทุกพื้นที่
- (๓) ภาครัฐมีขนาดเล็กกลาง เหมาะสมกับภารกิจ ส่งเสริมให้ประชาชนและทุกภาคส่วนมีส่วนร่วมในการพัฒนาประเทศ
- (๔) ภาครัฐมีความทันสมัย
- (๕) บุคลากรภาครัฐเป็นคนดีและเก่ง ยึดหลักคุณธรรม จริยธรรม มีจิตสำนึก มีความสามารถสูง มุ่งมั่น และเป็นมืออาชีพ

- (๖) ภาครัฐมีความโปร่งใส ปลอดภัย จริตและประพฤติมิชอบ
- (๗) กฎหมายมีความสอดคล้องเหมาะสมกับบริบทต่าง ๆ และมีเท่าที่จำเป็น
- (๘) กระบวนการยุติธรรมเคารพสิทธิมนุษยชนและปฏิบัติต่อประชาชนโดยเสมอภาค

๑.๒ แผนพัฒนาเศรษฐกิจและสังคมแห่งชาติ ฉบับที่ ๑๒ (พ.ศ. ๒๕๖๐ – ๒๕๖๔)

แผนพัฒนาเศรษฐกิจและสังคมแห่งชาติ ฉบับที่ ๑๒ (พ.ศ. ๒๕๖๐ – ๒๕๖๔) ได้จัดทำขึ้นในช่วงเวลาของการปฏิรูปประเทศและสถานการณ์โลกที่เปลี่ยนแปลงอย่างรวดเร็วและเชื่อมโยงกันใกล้ชิดกันมากขึ้น โดยได้น้อมนำหลัก “ปรัชญาของเศรษฐกิจพอเพียง” มาเป็นปรัชญานำทางในการพัฒนาประเทศต่อเนื่องจากแผนพัฒนาฯ ฉบับที่ ๙-๑๑ เพื่อเสริมสร้างภูมิคุ้มกันและช่วยให้สังคมไทยสามารถยืนหยัดอยู่ได้อย่างมั่นคง เกิดภูมิคุ้มกัน และมีการบริหารจัดการความเสี่ยงอย่างเหมาะสม ส่งผลให้การพัฒนาประเทศสู่ความสมดุลและยั่งยืน

ในการจัดทำแผนพัฒนาฯ ฉบับที่ ๑๒ ครั้งนี้ สำนักงานคณะกรรมการพัฒนาการเศรษฐกิจและสังคมแห่งชาติ (สศช.) ได้จัดทำบนพื้นฐานของกรอบยุทธศาสตร์ชาติ ๒๐ ปี (พ.ศ. ๒๕๖๐ – ๒๕๗๙) ซึ่งเป็นแผนหลักของการพัฒนาประเทศ และเป้าหมายการพัฒนาที่ยั่งยืน (Sustainable Development Goals: SDGs) รวมทั้งการปรับโครงสร้างประเทศไทยไปสู่ประเทศไทย ๔.๐ ตลอดจนประเด็นการปฏิรูปประเทศ นอกจากนั้น ได้ให้ความสำคัญกับการมีส่วนร่วมของภาคีการพัฒนาทุกภาคส่วน ทั้งในระดับกลุ่มอาชีพ ระดับภาค และระดับประเทศในทุกขั้นตอนของแผนฯ อย่างกว้างขวางและต่อเนื่อง เพื่อร่วมกันกำหนดวิสัยทัศน์และ ทิศทางการพัฒนาประเทศ รวมทั้งร่วมจัดทำรายละเอียดยุทธศาสตร์ของแผนฯ เพื่อมุ่งสู่ “ความมั่นคง มั่งคั่ง และยั่งยืน”

การพัฒนาประเทศในระยะแผนพัฒนาฯ ฉบับที่ ๑๒ จึงเป็นจุดเปลี่ยนที่สำคัญในการเชื่อมต่อกับยุทธศาสตร์ชาติ ๒๐ ปี ในลักษณะการแปลงยุทธศาสตร์ระยะยาวสู่การปฏิบัติ โดยในแต่ละยุทธศาสตร์ของแผนพัฒนาฯ ฉบับที่ ๑๒ ได้กำหนดประเด็นการพัฒนา พร้อมทั้งแผนงาน/โครงการสำคัญที่ต้องดำเนินการให้เห็นผลเป็นรูปธรรมในช่วง ๕ ปีแรกของการขับเคลื่อนยุทธศาสตร์ชาติ เพื่อเตรียมความพร้อมคน สังคม และระบบเศรษฐกิจของประเทศให้สามารถปรับตัวรองรับผลกระทบจากการเปลี่ยนแปลงได้อย่างเหมาะสม ขณะเดียวกัน ยังได้กำหนดแนวคิดและกลไกการขับเคลื่อนและติดตามประเมินผลที่ชัดเจน เพื่อกำกับให้การพัฒนาเป็นไปอย่างมีทิศทางและเกิดประสิทธิภาพ นำไปสู่การพัฒนาเพื่อประโยชน์สุขที่ยั่งยืนของสังคมไทย

๑. ภาพรวมการพัฒนาในช่วงแผนพัฒนาฯ ฉบับที่ ๑๒

๑.๑ หลักการ

๑.๒ จุดเปลี่ยนสำคัญในแผนพัฒนาเศรษฐกิจและสังคมฉบับที่ ๑๒

๑.๓ ประเด็นการพัฒนาหลักที่สำคัญในช่วงแผนพัฒนาฯ ฉบับที่ ๑๒

๒. การประเมินสภาพแวดล้อมการพัฒนาประเทศ

๒.๑ สถานการณ์และแนวโน้มภายนอก

๒.๒ สถานการณ์และแนวโน้มภายใน

๓. วัตถุประสงค์และเป้าหมายการพัฒนาในช่วงแผนพัฒนาฯ ฉบับที่ ๑๒

๓.๑. วัตถุประสงค์

๓.๒. เป้าหมายรวม

๔. ยุทธศาสตร์การพัฒนาประเทศ

ยุทธศาสตร์ในแผนพัฒนาฯ ฉบับที่ ๑๒ มีทั้งหมด ๑๐ ยุทธศาสตร์ โดยมี ๖ ยุทธศาสตร์ตามกรอบยุทธศาสตร์ชาติ ๒๐ ปี และอีก ๔ ยุทธศาสตร์ที่เป็นปัจจัยสนับสนุน ดังนี้

๔.๑ ยุทธศาสตร์การเสริมสร้างและพัฒนาศักยภาพทุนมนุษย์

๔.๒ ยุทธศาสตร์การสร้างความเป็นธรรมและลดความเหลื่อมล้ำในสังคม

๔.๓ ยุทธศาสตร์การสร้างความเข้มแข็งทางเศรษฐกิจและแข่งขันได้อย่างยั่งยืน

๔.๔ ยุทธศาสตร์การเติบโตที่เป็นมิตรกับสิ่งแวดล้อมเพื่อการพัฒนาที่ยั่งยืน

๔.๕ ยุทธศาสตร์การเสริมสร้างความมั่นคงแห่งชาติเพื่อการพัฒนาประเทศสู่ความมั่งคั่ง
และยั่งยืน

๔.๖ ยุทธศาสตร์การบริหารจัดการในภาครัฐ การป้องกันการทุจริตประพฤติมิชอบ และ
ธรรมาภิบาลในสังคมไทย

๔.๗ ยุทธศาสตร์การพัฒนาโครงสร้างพื้นฐานและระบบโลจิสติกส์

๔.๘ ยุทธศาสตร์การพัฒนาวิทยาศาสตร์ เทคโนโลยี วิจัย และนวัตกรรม

๔.๙ ยุทธศาสตร์การพัฒนาภาค เมือง และพื้นที่เศรษฐกิจ

๔.๑๐ ยุทธศาสตร์ความร่วมมือระหว่างประเทศเพื่อการพัฒนา

๕. การขับเคลื่อนแผนพัฒนาฯ ฉบับที่ ๑๒ สู่การปฏิบัติ

๕.๑ หลักการ

๕.๒ แนวทางขับเคลื่อนแผนพัฒนาฯ ฉบับที่ ๑๒

๕.๓ การติดตามประเมินผลแผนพัฒนาฯ ฉบับที่ ๑๒

๑.๓ แผนพัฒนาภาค/แผนพัฒนากลุ่มจังหวัด/แผนพัฒนาจังหวัด

➔ แผนพัฒนาภาคตะวันออกเฉียงเหนือ พ.ศ. ๒๕๖๐ - ๒๕๖๕ ฉบับทบทวน

๑. สภาพทั่วไป

๑.๑ **ที่ตั้ง** ภาคตะวันออกเฉียงเหนือ ตั้งอยู่ระหว่างละติจูด ๑๔°๗' ถึง ๑๘°๒๗' เหนือ และลองจิจูด ๑๐๐°๕๔' ถึง ๑๐๕°๓๗' ตะวันออก ตั้งอยู่ในตำแหน่งศูนย์กลางของอนุภูมิภาคแม่น้ำโขง โดยมีอาณาเขตติดต่อกับสาธารณรัฐประชาธิปไตยประชาชนลาว ด้านตะวันออกและด้านเหนือ มีแม่น้ำโขงเป็นเส้นกั้นพรมแดน และด้านใต้ ติดต่อราชอาณาจักรกัมพูชา โดยมีเทือกเขาพนมดงรัก กั้นพรมแดน

๑.๒ **พื้นที่และลักษณะภูมิประเทศ** มีพื้นที่รวม ๑๐๕.๕๓ ล้านไร่ ลักษณะภูมิประเทศเป็นที่ราบสูง มีความลาดเอียงไปทางตะวันออก มีลักษณะคล้ายกระทะ แบ่งเป็น ๒ เขตใหญ่ ได้แก่ บริเวณแอ่งที่ราบโคราช อยู่บริเวณที่ราบลุ่มแม่น้ำมูลและชี ลักษณะเป็นที่ราบสูงสลับกับเนินเขา และบริเวณแอ่งสกลนคร อยู่ทาง ตอนเหนือของภาค ตั้งแต่แนวเขาภูพานไปจนถึงแม่น้ำโขง เทือกเขาที่แบ่งระหว่างแอ่งโคราชและแอ่งสกลนคร ได้แก่ เทือกเขาภูพาน

๑.๓ **ภูมิอากาศ** มีอากาศร้อนชื้นสลับกับแล้ง แบ่งเป็น ๓ ฤดู คือ ฤดูร้อน ช่วงเดือนกุมภาพันธ์-พฤษภาคม อากาศจะร้อนและแห้งแล้งมาก จังหวัดที่มีอุณหภูมิสูงสุด คือ อุตรดิตถ์ ฤดูฝน ช่วงเดือนพฤษภาคม-ตุลาคม ได้รับอิทธิพลของลมมรสุมตะวันตกเฉียงใต้ ทำให้มีฝนตกเป็นบริเวณกว้าง แต่มีแนวเทือกเขาตงพญาเย็นและสันกำแพง กั้นลมฝนจากมรสุมตะวันตกเฉียงใต้ ส่งผลให้พื้นที่แอ่งโคราช ซึ่งเป็นเขตเงาฝน จึงมีสภาพแห้งแล้งกว่าแอ่งสกลนคร จังหวัดที่มีฝนตกมากที่สุด คือ นครพนม ฝนตกน้อยที่สุด คือ นครราชสีมา ฤดูหนาว ช่วงเดือน พฤศจิกายน-กุมภาพันธ์ อากาศหนาวเย็น ได้รับอิทธิพลของลมมรสุมตะวันออกเฉียงเหนือจากประเทศจีน จังหวัดที่มีอุณหภูมิต่ำสุด คือ จังหวัดเลย

๑.๔ **การใช้ประโยชน์ที่ดิน** ในปี ๒๕๕๙ มีพื้นที่รวม ๑๐๕.๕๓ ล้านไร่ จำแนกเป็นพื้นที่ป่าไม้ ๑๕.๖๖ ล้านไร่ หรือร้อยละ ๑๔.๘ พื้นที่ทำการเกษตร ๖๓.๘๗ ล้านไร่ หรือร้อยละ ๖๐.๕ และพื้นที่ใช้ประโยชน์อื่นๆ ๒๖.๐๒ ล้านไร่ หรือร้อยละ ๒๔.๗ ของพื้นที่ภาค

๑.๕ ทรัพยากรธรรมชาติ

๑.๕.๑ **ดิน** สภาพดินเป็นดินทรายไม่อุ้มน้ำ ทำให้ขาดแคลนน้ำ และขาดธาตุอาหาร ไตดินมีเกลือหิน ทำให้ดินเค็ม จึงมีข้อจำกัดต่อการใช้ที่ดินเพื่อการเกษตร

๑.๕.๒ **แหล่งน้ำ** มีลุ่มน้ำขนาดใหญ่ ๓ ลุ่ม ได้แก่ แม่น้ำชี มีความยาวประมาณ ๗๖๕ กิโลเมตร ยาวที่สุดในประเทศไทย มีต้นน้ำที่ทิวเขาเพชรบูรณ์ และไหลไปรวมกับแม่น้ำมูลที่จังหวัด

อุบลราชธานี แม่น้ำมูล มีความยาวประมาณ ๖๔๑ กิโลเมตร ต้นน้ำอยู่ที่เทือกเขาสันกำแพงแล้วไหลลงสู่แม่น้ำโขงที่จังหวัดอุบลราชธานี นอกจากนี้ยังมีลำน้ำสาขาย่อย ได้แก่ ลำปาว ลำน้ำอูน ลำน้ำสงคราม ลำเสียว ลำน้ำเลย ลำน้ำพอง และลำตะคอง รวมทั้งแหล่งน้ำธรรมชาติขนาดใหญ่ ที่กระจายอยู่ในพื้นที่ เช่น หนองหาร (สกลนคร) และบึงละหาน (ชัยภูมิ) นอกจากนี้ยังมีแหล่งน้ำบาดาล มีปริมาณน้ำในเกณฑ์เฉลี่ย ๕-๑๐ ลูกบาศก์เมตรต่อชั่วโมง ที่ความลึกของบ่อประมาณ ๓๐ เมตร คุณภาพของน้ำบาดาลมีตั้งแต่เค็มจัด กร่อย และจืด เนื่องจากพื้นที่ในแอ่งโคราชและแอ่งสกลนครจะรองรับด้วยหินเกลือ หากเจาะน้ำบาดาลลึกเกินไปอาจจะพบน้ำเค็ม

๑.๕.๓ ป่าไม้ ในปี ๒๕๖๐ ภาคตะวันออกเฉียงเหนือมีพื้นที่ป่าไม้จำนวน ๑๕.๖๖ ล้านไร่ คิดเป็นร้อยละ ๑๔.๙ ของพื้นที่ภาค หรือร้อยละ ๑๕.๓ ของพื้นที่ป่าไม้ทั่วประเทศ ซึ่งยังต่ำกว่าค่าเป้าหมาย ในการรักษาสมดุลของระบบนิเวศที่จะต้องมียพื้นที่ป่าไม้ร้อยละ ๔๐ ของพื้นที่ ส่วนใหญ่มีลักษณะเป็น ป่าเบญจพรรณ

๒. โครงข่ายคมนาคมขนส่งและบริการสาธารณูปโภค

๒.๑ โครงข่ายถนน เชื่อมโยงกับโครงข่ายหลักของประเทศและเชื่อมโยงสู่ประเทศเพื่อนบ้าน สปป.ลาว กัมพูชา และสามารถเชื่อมโยงไปยังเวียดนามและจีนตอนใต้

๒.๑.๑ ทางหลวงแผ่นดินหมายเลข ๒ (ถนนมิตรภาพ)

๒.๑.๒ เส้นทางแนวระเบียงเศรษฐกิจตะวันออก-ตะวันตก

๒.๑.๓ เส้นทางใหม่เศรษฐกิจตะวันออก-ตะวันตก ๒

๒.๒ รถไฟ

๒.๓ สนามบิน

๒.๔ ด่านชายแดน

๒.๕ แผนงานพัฒนาโครงสร้างพื้นฐานขนาดใหญ่ที่อยู่ระหว่างดำเนินการในภาค ได้แก่ รถไฟความเร็วสูง (ช่วงกรุงเทพฯ-นครราชสีมา ช่วงนครราชสีมา-หนองคาย) รถไฟทางคู่ (ช่วงชุมทางถนนจิระ-ขอนแก่น ช่วงขอนแก่น-หนองคาย ช่วงจิระ-อุบลราชธานี) ทางหลวงพิเศษระหว่างเมืองและทางพิเศษ (ช่วงบางปะอิน-นครราชสีมา ช่วงระเบียงเศรษฐกิจ EWEC ด้านตะวันออก)

๒.๖ บริการสาธารณูปโภค

๒.๖.๑ ไฟฟ้า

๒.๖.๒ ประปา

๓. สภาพเศรษฐกิจและรายได้

๓.๑ ภาพรวมเศรษฐกิจ

๓.๒ เศรษฐกิจรายสาขา

๓.๓ เศรษฐกิจระดับครัวเรือน

๔. ประชากรและสังคม

๔.๑ ประชากร

จำนวนประชากรของภาคมากที่สุดของประเทศ ปี ๒๕๖๐ มีจำนวนประชากร ๒๑.๙๘ ล้านคน หรือร้อยละ ๓๓.๒ ของประเทศ เพิ่มขึ้นจาก ๒๑.๖๙ ล้านคน ในปี ๒๕๕๕ และมีอัตราการเพิ่มขึ้นของประชากรในช่วงปี ๒๕๕๕-๒๕๕๐ โดยเฉลี่ยร้อยละ ๐.๓๑ ต่ำกว่าประเทศที่มีอัตราการเพิ่มเฉลี่ยร้อยละ ๐.๕๔ โดยจังหวัดนครราชสีมา มีประชากรมากที่สุด ๒.๕๘ ล้านคน รองลงมา คือ จังหวัดอุบลราชธานี มีประชากร ๑.๘๑ ล้านคน และจังหวัดขอนแก่น มีประชากร ๑.๗๖ ล้านคน คิดเป็นร้อยละ ๑๒.๐๘ และ ๘.๒ ของประชากรภาค ตามลำดับ

๔.๒ แรงงาน

แรงงานส่วนใหญ่มีความรู้ระดับประถมศึกษา แรงงานระดับอาชีวะมี สัดส่วนน้อยมาก ในปี ๒๕๖๐ มีกำลังแรงงาน ๙.๖๓ ล้านคน ส่วนใหญ่อยู่ในภาคเกษตร ร้อยละ ๕๐.๗๗ ของกำลัง แรงงาน ของภาค จำนวนแรงงานที่มีความรู้ระดับประถมลดลง จากร้อยละ ๕๗.๘ ในปี ๒๕๕๕ เป็นร้อยละ ๕๖.๔๘ ในปี ๒๕๖๐ มีความรู้ระดับมัธยมต้น เพิ่มขึ้นจากร้อยละ ๑๖.๐๒ ในปี ๒๕๕๕ เป็นร้อยละ ๑๗.๙ ในปี ๒๕๖๐ ระดับมัธยมปลาย เพิ่มขึ้นจากร้อยละ ๑๑.๘๗ ในปี ๒๕๕๕ เป็นร้อยละ ๑๑.๙๖ ในปี ๒๕๖๐ แรงงาน ระดับอาชีวะเพิ่มขึ้นเล็กน้อยจากร้อยละ ๒.๐๗ ในปี ๒๕๕๕ เป็นร้อยละ ๒.๐๙ ในปี ๒๕๖๐ ระดับอุดมศึกษา เพิ่มขึ้นจากร้อยละ ๗.๐๕ ในปี ๒๕๕๕ เป็นร้อยละ ๙.๕๖ ในปี ๒๕๖๐

๔.๓ การศึกษา

สถาบันการศึกษามีทุกระดับ โดยระดับอุดมศึกษามี ๕๓ แห่ง ครอบคลุมเกือบทุกจังหวัด แยกเป็นมหาวิทยาลัยของรัฐ ๓๖ แห่ง เอกชน ๑๐ แห่ง และสถาบันวิทยาลัยชุมชน ๗ แห่ง ในจำนวนนี้เป็นสถาบันวิจัย ๑๒ แห่ง ซึ่งมากที่สุดในประเทศ

๔.๔ สาธารณสุข

มีสถานบริการสาธารณสุขให้บริการครอบคลุมทั่วถึงทุกพื้นที่ ในปี ๒๕๖๐ มีจำนวนโรงพยาบาลรัฐบาล ๓๒๓ แห่ง ได้แก่ โรงพยาบาลชุมชน (รพช.) ๒๙๑ แห่ง โรงพยาบาลทั่วไป (รพท.) ๒๓ แห่ง โรงพยาบาลศูนย์ (รพศ.) ๙ แห่ง และโรงพยาบาลส่งเสริมสุขภาพตำบล (รพ.สต.) จำนวน ๓,๔๗๗ แห่ง

๕. ทรัพยากรธรรมชาติ สิ่งแวดล้อม และภัยพิบัติ

๕.๑ สถานการณ์ด้านทรัพยากรธรรมชาติและสิ่งแวดล้อม

ทรัพยากรป่าไม้มีแนวโน้มลดลง ในปี ๒๕๖๐ ภาค

ตะวันออกเฉียงเหนือมีพื้นที่ป่าไม้ จำนวน ๑๕.๖๖ ล้านไร่ คิดเป็นร้อยละ ๑๔.๙ ของพื้นที่ภาค หรือร้อยละ ๑๕.๓ ของพื้นที่ป่าไม้ทั้งประเทศ ในช่วงปี ๒๕๕๖-๒๕๖๐ มีอัตราการเปลี่ยนแปลงของพื้นที่ป่าไม้ของภาคลดลงเฉลี่ยร้อยละ ๐.๒๔ เนื่องจาก การบุกรุกพื้นที่ป่าไม้เพื่อการเกษตรที่เพิ่มมากขึ้น โดยจังหวัดที่มีพื้นที่ป่าไม้ต่อพื้นที่จังหวัดมากที่สุดได้แก่ จังหวัดมุกดาหาร รองลงมาคือ จังหวัดชัยภูมิ จังหวัดเลย และจังหวัดอุบลราชธานี

๕.๒ สถานการณ์ด้านภัยพิบัติ

การเกิดไฟป่ามีแนวโน้มเพิ่มขึ้น ในช่วงปี ๒๕๕๖-๒๕๖๐ มีจำนวน การเกิดไฟป่าเพิ่มขึ้นเฉลี่ยร้อยละ ๘.๘ โดยปี ๒๕๖๐ เกิดไฟไหม้ป่า จำนวน ๘๗๘ ครั้ง พื้นที่ถูกไฟไหม้ ๙,๖๘๗ ไร่ ลดลงจาก ปี ๒๕๕๖ ที่มีจำนวน ๑,๕๗๔ ครั้ง และจำนวนพื้นที่ป่าถูกไฟไหม้ ๑๙,๖๒๒ ไร่ ซึ่งเป็นปีที่เกิดไฟไหม้ป่า มากที่สุด โดยในระหว่างปี ๒๕๕๖-๒๕๖๐ เกิดไฟไหม้ป่าเฉลี่ย ๑,๒๖๘.๘ ครั้งต่อปี คิดเป็นพื้นที่ที่ถูกไฟไหม้เฉลี่ย ๑๘,๗๔๑.๒ ไร่ต่อปี

๖. สภาวะแวดล้อม

๖.๑ จุดแข็ง

๖.๒ จุดอ่อน

๖.๓ โอกาส

๖.๔ ภัยคุกคาม

๗. ปัญหาและประเด็นท้าทาย

๘. แนวคิดและทิศทางการพัฒนา

ภาคตะวันออกเฉียงเหนือมีปัญหาพื้นฐานด้านการขาดแคลนน้ำ ดินคุณภาพต่ำ ประสบอุทกภัยและ ภัยแล้งซ้ำซาก คนมีปัญหาทั้งในด้านความยากจน และมีปัญหาภาวะทุพโภชนาการ แต่มีความพร้อม ด้านสถาบันการศึกษาและสถาบันวิจัย ดังนั้น การพัฒนาเศรษฐกิจและสังคมภาคตะวันออกเฉียงเหนือ ไปสู่

ความ “มั่นคง มั่งคั่ง ยั่งยืน” จำเป็นจะต้องแก้ไขปัญหาคือพื้นฐานควบคู่ไปกับการพัฒนาการวิจัยเพื่อใช้ความรู้ เทคโนโลยี นวัตกรรม และความคิดสร้างสรรค์ในการเสริมสร้างความเข้มแข็งของเศรษฐกิจภายในภาคให้มีการเจริญเติบโตได้อย่างเต็มศักยภาพ พร้อมทั้งการแสวงหาโอกาสการนำความรู้ ทักษะ เทคโนโลยีและนวัตกรรมจากภายนอกมาช่วยขับเคลื่อน โดยการนำประโยชน์จากโครงการพัฒนาโครงสร้างพื้นฐานด้านคมนาคมขนส่งขนาดใหญ่ที่เชื่อมโยงภาคตะวันออกเฉียงเหนือกับโครงข่ายระบบการคมนาคมขนส่งและพื้นที่เศรษฐกิจหลักของประเทศ รวมทั้งการนำประโยชน์จากการเชื่อมโยงและข้อตกลงกับประเทศเพื่อนบ้านในกลุ่ม อนุภูมิภาคลุ่มแม่น้ำโขงที่กำลังมีการเจริญเติบโตอย่างรวดเร็วมาเสริมสร้างกิจกรรมการพัฒนาใหม่ ๆ ให้แก่ภาค เพื่อให้มีอัตราการเติบโตที่สูงเพียงพอต่อการลดความเหลื่อมล้ำกับพื้นที่ส่วนอื่นๆ ของประเทศได้ ในระยะยาว

๘.๑ เป้าหมายเชิงยุทธศาสตร์ : พัฒนาอีสานสู่มิติใหม่ให้เป็น “ศูนย์กลางเศรษฐกิจของอนุภูมิภาค ลุ่มแม่น้ำโขง”

๘.๒ วัตถุประสงค์

๘.๒.๑ เพื่อแก้ปัญหาปัจจัยพื้นฐานด้านน้ำและดิน ให้เอื้อต่อการประกอบอาชีพ การดำรงชีพ และการพัฒนาเศรษฐกิจของภาค

๘.๒.๒ เพื่อดูแลช่วยเหลือคนจน ผู้ด้อยโอกาส และผู้สูงอายุ ให้มีคุณภาพชีวิตที่ดี พึ่งพาตนเอง พึ่งพาครอบครัว และพึ่งพากันในชุมชนได้

๘.๒.๓ เพื่อยกระดับการผลิตและการสร้างมูลค่าเพิ่มโดยใช้ความรู้ เทคโนโลยี และนวัตกรรม สนับสนุนให้การเติบโตทางเศรษฐกิจของภาคไม่ต่ำกว่าระดับประเทศ

๘.๒.๔ เพื่อเชื่อมโยงห่วงโซ่มูลค่าของระบบเศรษฐกิจภาคเข้ากับระบบเศรษฐกิจของประเทศ และภูมิภาคเอเชียตะวันออกเฉียงใต้

๘.๒.๕ เพื่อพัฒนาภาคตะวันออกเฉียงเหนือเป็นศูนย์กลางเศรษฐกิจของอนุภูมิภาคลุ่มแม่น้ำโขง และมีบทบาทสนับสนุนประเทศเป็นศูนย์กลางภูมิภาคเอเชียตะวันออกเฉียงใต้

๘.๓ เป้าหมาย

๘.๓.๑ อัตราการเจริญเติบโตทางเศรษฐกิจของภาคตะวันออกเฉียงเหนือขยายตัวเพิ่มขึ้น

๘.๓.๒ สัมประสิทธิ์ความไม่เสมอภาค (Gini Coefficient) ในการกระจายรายได้ภาคตะวันออกเฉียงเหนือลดลง

๘.๔ ตัวชี้วัดและค่าเป้าหมาย

ตัวชี้วัด	ค่าฐาน	ค่าเป้าหมาย				
		๒๕๖๒	๒๕๖๓	๒๕๖๔	๒๕๖๕	๒๕๖๒-๒๕๖๕
อัตราการเจริญเติบโตทางเศรษฐกิจของภาคตะวันออกเฉียงเหนือ	๘๙๒,๖๗๖ ล้านบาท (ปี ๒๕๕๙)	ขยายตัวไม่ต่ำกว่าร้อยละ ๓.๕	ขยายตัวไม่ต่ำกว่าร้อยละ ๓.๕	ขยายตัวไม่ต่ำกว่าร้อยละ ๓.๕	ขยายตัวไม่ต่ำกว่าร้อยละ ๓.๕	ขยายตัวเฉลี่ยร้อยละ ๓.๕ ต่อปี
สัมประสิทธิ์ความไม่เสมอภาค (Gini Coefficient) ในการกระจายรายได้ภาคตะวันออกเฉียงเหนือ	๐.๔๔๖ (ปี ๒๕๖๐)	ลดลงต่ำกว่า ๐.๔๔๖	ลดลงต่ำกว่า ๐.๔๔๖	ลดลงต่ำกว่า ๐.๔๔๖	ลดลงต่ำกว่า ๐.๔๔๖	ลดลงต่ำกว่า ๐.๔๔๖

๘.๕.๑ ยุทธศาสตร์ที่ ๑ บริหารจัดการน้ำให้เพียงพอต่อการพัฒนาเศรษฐกิจและคุณภาพชีวิตอย่างยั่งยืน

๘.๕.๒ ยุทธศาสตร์ที่ ๒ แก้ไขปัญหาความยากจนและพัฒนาคุณภาพชีวิตผู้มีรายได้น้อยเพื่อลดความเหลื่อมล้ำทางสังคม

๘.๕.๓ ยุทธศาสตร์ที่ ๓ สร้างความเข้มแข็งของฐานเศรษฐกิจภายในควบคู่กับ การแก้ปัญหาทรัพยากรธรรมชาติและสิ่งแวดล้อม

๘.๕.๔ ยุทธศาสตร์ที่ ๔ พัฒนาการท่องเที่ยวเชิงบูรณาการ

๘.๕.๕ ยุทธศาสตร์ที่ ๕ ใช้โอกาสจากการพัฒนาโครงข่ายคมนาคมขนส่งที่เชื่อมโยงพื้นที่เศรษฐกิจหลักภาคกลางและพื้นที่ระเบียงเศรษฐกิจภาคตะวันออก (EEC) เพื่อพัฒนาเมืองและพื้นที่เศรษฐกิจใหม่ๆ ของภาค

๘.๕.๖ ยุทธศาสตร์ที่ ๖ พัฒนาความร่วมมือและใช้ประโยชน์จากข้อตกลงกับประเทศ เพื่อนบ้านในการสร้างความเข้มแข็งทางเศรษฐกิจตามแนวชายแดนและแนวระเบียงเศรษฐกิจ

➔ แผนพัฒนากลุ่มจังหวัดภาคตะวันออกเฉียงเหนือตอนล่าง ๒ พ.ศ. ๒๕๕๗-๒๕๖๐ ฉบับทบทวนใหม่ (รอบปี ๒๕๖๐)

การจัดทำแผนพัฒนาท้องถิ่นขององค์การบริหารส่วนตำบลนาเกษมมีความสัมพันธ์กับแผนพัฒนากลุ่มจังหวัดภาคตะวันออกเฉียงเหนือตอนล่าง ๒ เพื่อพัฒนาเกษตรอุตสาหกรรม พลังงานทดแทน พัฒนาแหล่งท่องเที่ยวเชิงนิเวศ โดยมีรายละเอียดดังนี้

วิสัยทัศน์

“ข้าวหอมมะลิเป็นเลิศ การท่องเที่ยวและการค้าชายแดนได้มาตรฐานสากล”

คำนิยาม

วิสัยทัศน์	ความหมาย
ข้าวหอมมะลิเป็นเลิศ	ข้าวคุณภาพดีตามมาตรฐาน GAP มีคุณลักษณะเด่นตามสายพันธุ์หอมมะลิและมีมาตรฐานความปลอดภัย
การท่องเที่ยวได้มาตรฐานสากล	แหล่งท่องเที่ยวเพื่อพัฒนาทั้งตัวแหล่งท่องเที่ยวและสิ่งอำนวยความสะดวกตามมาตรฐานกรมการท่องเที่ยวและมาตรฐานโลก
การค้าชายแดนได้มาตรฐานสากล	ด่านศุลกากรชายแดนมีสิ่งอำนวยความสะดวกและมีระเบียบพิธีนำเข้าส่งออกเป็นไปตามมาตรฐานโลก

พันธกิจ

๑. พัฒนาคุณภาพการผลิตตามมาตรฐาน GAP และเพิ่มมูลค่าผลิตภัณฑ์เพิ่มช่องทางการตลาดข้าวหอมมะลิคุณภาพดี

๒. พัฒนาและพัฒนาแหล่งท่องเที่ยวให้มีศักยภาพ และพัฒนาทักษะบุคลากร ส่งเสริมการประชาสัมพันธ์และการตลาดให้ได้มาตรฐาน

๓. เสริมสร้างความเข้มแข็งเครือข่ายวิสาหกิจชุมชน ผู้ประกอบการและเครือข่ายพันธมิตร ธุรกิจการค้าชายแดน ทั้งด้านการบริหารจัดการ และพัฒนาระบบโลจิสติกส์เชื่อมโยงภูมิภาคอาเซียน

เป้าประสงค์รวม

๑. เพิ่มผลผลิตให้ได้ตามมาตรฐาน และสร้างมูลค่าผลิตภัณฑ์ด้วยการแปรรูปเพิ่มช่องทางการตลาดทั้งในและต่างประเทศ ข้าวหอมมะลิคุณภาพดี
๒. พัฒนาคุณภาพแหล่งท่องเที่ยวที่มีศักยภาพให้ได้มาตรฐานและเสริมสร้างการบริหารจัดการการมีส่วนร่วมขององค์กรปกครองส่วนท้องถิ่นและชุมชนในแหล่งท่องเที่ยว
๓. สร้างเครือข่ายการค้ากลุ่มจังหวัดเพื่อเพิ่มมูลค่าการค้าชายแดนด้วยระบบโลจิสติกส์ (Logistics) ที่มีประสิทธิภาพ

ตัวชี้วัด/ค่าเป้าหมาย

๑. ผลผลิตข้าวหอมมะลิต่อไร่เพิ่มขึ้น เป้าหมาย ๔ ปี ๔๐๐ ก.ก. ต่อไร่
๒. ร้อยละที่เพิ่มขึ้นของรายได้จากการท่องเที่ยว เป้าหมายรวม ๔ ปี ร้อยละ ๒๐
๓. มูลค่าการค้าชายแดนเพิ่มขึ้น เป้าหมายรวม ๔ ปี ร้อยละ ๒๐
๔. อัตราการขยายตัวของเศรษฐกิจกลุ่มจังหวัดภาคตะวันออกเฉียงเหนือตอนล่าง ๒ เป้าหมายรวม ๔ ปี ขยายตัวร้อยละ ๘
๕. มูลค่าผลิตภัณฑ์มวลรวมจังหวัด (GPP) ภาคการเกษตรเพิ่มขึ้นเป้าหมายรวม ๔ ปี ร้อยละ ๑๒
๖. ผลิตภัณฑ์มวลรวมของกลุ่มจังหวัดภาคตะวันออกเฉียงเหนือตอนล่าง ๒ เพิ่มขึ้นเป้าหมายรวม ๔ ปี ร้อยละ ๑๒๑๒

ประเด็นยุทธศาสตร์

กลุ่มจังหวัดภาคตะวันออกเฉียงเหนือตอนล่าง ๒ ได้กำหนดประเด็นยุทธศาสตร์การพัฒนากลุ่มจังหวัดฯ เพื่อให้บรรลุ วิสัยทัศน์ ๓ ประเด็นยุทธศาสตร์ ดังนี้

ประเด็นยุทธศาสตร์ที่ ๑ พัฒนาคุณภาพและเพิ่มมูลค่าข้าวหอมมะลิสู่ความต้องการของตลาด

เป้าประสงค์

๑. เพิ่มผลผลิตและพัฒนาคุณภาพกระบวนการผลิตข้าวหอมมะลิคุณภาพดีตามมาตรฐาน GAP
๒. พัฒนาคุณภาพกระบวนการแปรรูปตามมาตรฐาน เพื่อสร้างมูลค่าเพิ่มให้ผลิตภัณฑ์จากการแปรรูปข้าวหอมมะลิคุณภาพดี
๓. พัฒนาและเพิ่มช่องทางการตลาดข้าวหอมมะลิและผลิตภัณฑ์จากข้าวหอมมะลิคุณภาพดี

ตัวชี้วัด/ค่าเป้าหมาย

๑. ผลผลิตข้าวหอมมะลิต่อไร่เพิ่มขึ้น เป้าหมาย ๔ ปี ๔๐๐ ก.ก. ต่อไร่
๒. ร้อยละที่เพิ่มขึ้นของมูลค่าข้าวหอมมะลิของกลุ่มจังหวัด เป้าหมาย รวม ๔ ปี ร้อยละ ๘
๓. มูลค่าผลิตภัณฑ์มวลรวมกลุ่มจังหวัดภาคการเกษตรเพิ่มขึ้นเป้าหมายรวม ๔ ปี ร้อยละ ๑๒

กลยุทธ์/แนวทางการพัฒนา

๑. พัฒนาประสิทธิภาพกระบวนการผลิตข้าวหอมมะลิให้ได้คุณภาพตามมาตรฐาน
๒. ส่งเสริมเครือข่ายผู้ผลิต ผู้ประกอบการแปรรูปและผลิตภัณฑ์ข้าวหอมมะลิคุณภาพดี
๓. เพิ่มช่องทางการตลาดข้าวหอมมะลิคุณภาพดี
๔. สร้างและพัฒนาตราสินค้า บรรจุภัณฑ์ ระบบสารสนเทศด้านการผลิตและการตลาด

ประเด็นยุทธศาสตร์ที่ ๒ พัฒนาคุณภาพการท่องเที่ยวให้ได้ระดับมาตรฐานและยั่งยืน

เป้าประสงค์

๑. พัฒนาแหล่งท่องเที่ยวที่มีศักยภาพในกลุ่มจังหวัดให้มีคุณภาพและได้มาตรฐานสากล
๒. เสริมสร้างความเข้มแข็งในการบริหารจัดการและพัฒนาการท่องเที่ยวอย่างยั่งยืน
๓. สนับสนุนการพัฒนาบริการและการบริหารจัดการของเครือข่ายการท่องเที่ยวที่มีศักยภาพ
๔. ส่งเสริมการประชาสัมพันธ์และพัฒนาการตลาด

ตัวชี้วัด/ค่าเป้าหมาย

๑. ร้อยละที่เพิ่มขึ้นของรายได้จากการท่องเที่ยว เป้าหมายรวม ๔ ปี ร้อยละ ๒๐
๒. อัตราการขยายตัวของรายได้ท่องเที่ยวของกลุ่มจังหวัด ร้อยละ ๑๓.๕๕
๓. ร้อยละที่เพิ่มขึ้นของจำนวนนักท่องเที่ยว เป้าหมายรวม ๔ ปี ร้อยละ ๒๐

กลยุทธ์/แนวทางการพัฒนา

๑. พัฒนาแหล่งท่องเที่ยวที่มีศักยภาพในกลุ่มจังหวัดให้มีคุณภาพและได้มาตรฐานสากล
๒. เสริมสร้างความเข้มแข็งในการบริหารจัดการและพัฒนาการท่องเที่ยวอย่างยั่งยืน
๓. สนับสนุนการพัฒนาบริการและการบริหารจัดการของเครือข่ายการท่องเที่ยวที่มีศักยภาพ
๔. ส่งเสริมการประชาสัมพันธ์และพัฒนาการตลาดท่องเที่ยว และส่งเสริมการพัฒนาสินค้าผลิตภัณฑ์

ชุมชนเพื่อการท่องเที่ยว

**ประเด็นยุทธศาสตร์ที่ ๓ พัฒนาระบบสนับสนุนการบริหารจัดการธุรกิจการค้าและเพิ่มมูลค่าการค้า ขยายแดน
ครบวงจรและได้มาตรฐานสากล**

เป้าประสงค์

๑. เสริมสร้างความเข้มแข็งของเครือข่ายวิสาหกิจชุมชน และผู้ประกอบการเศรษฐกิจขนาดกลาง และ
ขนาดย่อม
๒. เสริมสร้างเครือข่ายพันธมิตรทางการค้า การลงทุนในกลุ่มจังหวัดและประเทศเพื่อนบ้าน
๓. ศึกษาและพัฒนาระบบการให้บริการโลจิสติกส์ (Logistics) เพื่อสนับสนุนการค้า
๔. เสริมสร้างศักยภาพการแข่งขันของกลุ่มจังหวัดภายใต้กรอบประชาคมอาเซียน

ตัวชี้วัด/ค่าเป้าหมาย

๑. ร้อยละที่เพิ่มขึ้นของมูลค่าการค้าขยายแดน เป้าหมายรวม ๔ ปี ร้อยละ ๑๒
๒. ร้อยละที่เพิ่มขึ้นของมูลค่าการจำหน่ายผลิตภัณฑ์ OTOP ค่าเป้าหมายรวม ๔ ปี ร้อยละ ๒๐

กลยุทธ์/แนวทางการพัฒนา

๑. เสริมสร้างความเข้มแข็งของเครือข่ายวิสาหกิจชุมชนและผู้ประกอบการเศรษฐกิจ ขนาดกลางและ
ขนาดย่อม
๒. เสริมสร้างเครือข่ายพันธมิตรทางการค้า การลงทุนในกลุ่มจังหวัดและประเทศเพื่อนบ้าน
๓. การศึกษาวิจัยและการพัฒนาระบบผลิตและส่งออก (Logistics) เพื่อสนับสนุนธุรกิจการค้า
๔. เสริมสร้างศักยภาพและความร่วมมือภายใต้กรอบประชาคมอาเซียน
๕. พัฒนาด้านการค้าขยายแดนให้มีมาตรฐานรองรับการค้าการลงทุนระหว่างประเทศ
๖. พัฒนาศักยภาพฝีมือแรงงาน เพิ่มผลิตภาพแรงงานและความสามารถในการแข่งขันกัน

➔ แผนพัฒนาจังหวัดอุบลราชธานี ๔ ปี (พ.ศ. ๒๕๕๗-๒๕๖๐) ทบพทวใหม่ (รอบปี ๖๐)

แผนพัฒนาท้องถิ่นขององค์การบริหารส่วนตำบลนาเกษมมีความสัมพันธ์กับแผนพัฒนาจังหวัด
อุบลราชธานี องค์การบริหารส่วนตำบลนาเกษมได้จัดทำแผนพัฒนาท้องถิ่นโดยสอดคล้องกับแผนยุทธศาสตร์การ
พัฒนาจังหวัดอุบลราชธานี ๔ ปี (พ.ศ. ๒๕๕๗ – ๒๕๖๐) ทบพทวใหม่ (รอบปี ๖๐) แผนพัฒนาท้องถิ่นมี
ความสัมพันธ์กับแผนพัฒนาจังหวัดดังกล่าว โดยมุ่งเน้นพัฒนาด้านการเกษตร การค้า เศรษฐกิจอาเซียน การ
ท่องเที่ยว สังคมคุณภาพ พัฒนาเมืองน่าอยู่ พัฒนาทรัพยากรธรรมชาติและสิ่งแวดล้อม และการบริหารจัดการ
น้ำอย่างบูรณาการ ส่งเสริมการปกครองระบอบประชาธิปไตยและความมั่นคงของบ้านเมือง ซึ่งแผนยุทธศาสตร์
การพัฒนาจังหวัดอุบลราชธานี ๔ ปี (พ.ศ. ๒๕๖๑-๒๕๖๔) ทบพทวใหม่ (รอบปี ๖๐) มีรายละเอียดดังนี้

วิสัยทัศน์

“ชุมชนเข้มแข็ง เมืองน่าอยู่ เป็นประตูการค้าและการท่องเที่ยว การเกษตรมีศักยภาพ”

คำนิยาม

วิสัยทัศน์	ความหมาย
ชุมชนเข้มแข็ง	ชุมชนสุขภาพดี มีการศึกษา อาชีพรายได้ บนวิถีพอเพียง มีความมั่นคงในชีวิตและทรัพย์สิน มีความแข็งแกร่งทางประเพณีและวัฒนธรรม และเป็นสังคมแห่งการเรียนรู้เพื่อพึ่งตนเอง อย่างยั่งยืน
เมืองน่าอยู่	จังหวัดอุบลราชธานีเป็นเมืองที่ประชาชนอยู่ด้วยความสุข สะดวกสบาย สิ่งแวดล้อมดี เศรษฐกิจดีมีงานทำ มั่นคงปลอดภัยในชีวิตและทรัพย์สิน และสังคมสงบสุข
เป็นประตูการค้าและการท่องเที่ยว	ช่องทางการค้า และการท่องเที่ยวเชื่อมโยงกับประเทศเพื่อนบ้าน โดยจังหวัดอุบลราชธานี มีภูมิประเทศที่มีพรมแดนติดต่อกับประเทศเพื่อนบ้านถึง ๒ ประเทศ คือ สปป.ลาว และราชอาณาจักรกัมพูชา รวมทั้งยังมีเส้นทางเชื่อมโยงกับเวียดนามและจีนซึ่งล้าแล้วแต่เป็นประเทศที่มีศักยภาพและความต้องการสินค้าจากประเทศไทยสูง รวมทั้งการเข้ามาท่องเที่ยวในประเทศไทย
การเกษตรมีศักยภาพ	การผลิตสินค้าเกษตรของจังหวัดมีประสิทธิภาพ (ability) และมีคุณภาพตามมาตรฐาน (Quality Standard) สามารถสร้างมูลค่าเพิ่มให้เศรษฐกิจของจังหวัด

พันธกิจ

- ยกระดับคุณภาพชีวิต พัฒนาสังคมและสิ่งแวดล้อมให้เป็นเมืองน่าอยู่
- ส่งเสริมการค้า การลงทุนและการท่องเที่ยวให้เพิ่มขึ้น
- พัฒนาศักยภาพการผลิตด้านการเกษตรและแปรรูปสินค้าเกษตรให้มีมูลค่าเพิ่มขึ้น

ประเด็นยุทธศาสตร์

ประเด็นยุทธศาสตร์ที่ ๑ การพัฒนาคุณภาพชีวิตที่ดีและเสริมสร้างความเข้มแข็งของชุมชน

เป้าประสงค์ ประชาชนมีคุณภาพชีวิตที่ดี

ตัวชี้วัด

- ร้อยละของหมู่บ้านจัดการสุขภาพที่ผ่านเกณฑ์ที่กำหนด เป้าหมาย ร้อยละ ๑๐๐ ในปี ๒๕๖๐
- ร้อยละที่เพิ่มขึ้นของประชากรที่ได้รับความศึกษาถึงระดับขั้นพื้นฐานอย่างมีคุณภาพ เป้าหมาย ร้อยละ ๑๐ ในปี ๒๕๖๐
- ร้อยละของประชาชนที่ได้เข้าร่วมและสนับสนุนกิจกรรมด้านศาสนาและวัฒนธรรมเป้าหมาย ร้อยละ ๗๐ ในปี ๒๕๖๐
- ร้อยละของประชาชนที่ได้รับการป้องกันและบรรเทาสาธารณภัย เป้าหมาย ร้อยละ ๑๐๐ ในปี ๒๕๖๐
- ร้อยละของรายได้เฉลี่ยของประชากรที่เพิ่มขึ้น เป้าหมาย ร้อยละ ๕ ในปี ๒๕๖๐
- ร้อยละที่เพิ่มขึ้นของผู้บริหารมาภิบาล เป้าหมาย ร้อยละ ๑๐ ในปี ๒๕๖๐

กลยุทธ์/แนวทางการพัฒนา

๑. พัฒนาสังคมยกระดับคุณภาพชีวิตและแก้ไขปัญหาความยากจน
๒. ส่งเสริมการศึกษาและแหล่งเรียนรู้
๓. ส่งเสริมศาสนาและวัฒนธรรม
๔. รักษาความสงบเรียบร้อยและความปลอดภัยในชีวิตและทรัพย์สิน

ประเด็นยุทธศาสตร์ที่ ๒ การส่งเสริมการค้า การลงทุนและการท่องเที่ยว

เป้าประสงค์ มูลค่าการค้า การลงทุนและการท่องเที่ยวในจังหวัดเพิ่มขึ้น

ตัวชี้วัด

๑. ร้อยละที่เพิ่มขึ้นของมูลค่าการจำหน่ายผลิตภัณฑ์ OTOP เป้าหมาย ร้อยละ ๖ ในปี ๒๕๖๐
๒. มูลค่าการค้าชายแดนเพิ่มขึ้น ร้อยละ ๕ ต่อปี
๓. ร้อยละที่เพิ่มขึ้นของรายได้จากการท่องเที่ยว เป้าหมาย ร้อยละ ๕ ในปี ๒๕๖๐

กลยุทธ์/แนวทางการพัฒนา

๑. พัฒนาโครง สร้างพื้นฐานและระบบการให้บริการโลจิสติกส์(Logistics)เพื่อสนับสนุนการค้า การลงทุนและการท่องเที่ยว
๒. พัฒนาศักยภาพบุคลากรด้านการค้า การลงทุน การท่องเที่ยว เพื่อสร้างโอกาสและเพิ่มความสามารถในการแข่งขัน
๓. พัฒนาเพื่อยกระดับการผลิตสินค้าและบริการให้ได้มาตรฐาน
๔. ส่งเสริมการเปิดตลาด และพัฒนาความร่วมมือทางการค้า การลงทุน และการท่องเที่ยวทั้งในและ

ต่างประเทศ

ประเด็นยุทธศาสตร์ที่ ๓ การพัฒนาการเกษตรและการแปรรูปสินค้าเกษตร

เป้าประสงค์ที่ ๑ ข้าวหอมมะลิและพืชเศรษฐกิจที่สำคัญได้รับการเพิ่มศักยภาพการผลิต

ตัวชี้วัด

๑. จำนวนผลผลิตข้าวหอมมะลิเฉลี่ยต่อไร่ (ก.ก./ไร่) เป้าหมาย จำนวน ๔๒๐ กิโลกรัมต่อไร่ ในปี ๒๕๖๐
๒. ร้อยละของจำนวนแปลง/ฟาร์มที่ได้รับรองมาตรฐาน GAP ข้าวหอมมะลิ ต่อจำนวนแปลง/ฟาร์ม ที่ได้รับการตรวจจากกระทรวงเกษตรฯ เป้าหมาย ร้อยละ ๙๐ ในปี ๒๕๖๐
๓. จำนวนผลผลิตมันสำปะหลังเฉลี่ยต่อไร่ (ก.ก./ไร่) เป้าหมาย จำนวน ๓,๘๐๐ กิโลกรัมต่อไร่ ในปี ๒๕๖๐
๔. จำนวนผลผลิตยางพาราเฉลี่ยต่อไร่ (ก.ก./ไร่) เป้าหมาย จำนวน ๒๘๐ กิโลกรัมต่อไร่ ในปี ๒๕๖๐

เป้าประสงค์ที่ ๒ ปัจจัยพื้นฐานทางการเกษตรได้รับการบริหารให้มีประสิทธิภาพและครอบคลุม

ตัวชี้วัด

๕. จำนวนพื้นที่ชลประทานเพิ่มขึ้น เป้าหมาย จำนวน ๒๐,๐๐๐ ไร่ ในปี ๒๕๖๐

เป้าประสงค์ที่ ๓ เกษตรกร/ชุมชนเกษตรมีความเข้มแข็งตามแนวปรัชญาเศรษฐกิจพอเพียง

ตัวชี้วัด

๖. ร้อยละของครัวเรือนเกษตรกร/ชุมชนเกษตรกลุ่มเป้าหมาย ที่มีการพัฒนาการเกษตรตามแนวปรัชญาเศรษฐกิจพอเพียง เป้าหมาย ร้อยละ ๘๕ ในปี ๒๕๖๐

เป้าประสงค์ที่ ๔ ผลผลิตทางเกษตรกรรมมีการจัดการเพื่อเพิ่มมูลค่า

ตัวชี้วัด

๗. มูลค่าของสินค้าเกษตรที่ได้รับการแปรรูป/แปรรูปเพื่อเพิ่มมูลค่าในระดับกลุ่มเกษตรกร/สหกรณ์/วิสาหกิจ/ชุมชน เป้าหมาย ๕๖๐ ล้านบาท ในปี ๒๕๖๐

กลยุทธ์/แนวทางการพัฒนา

๑. ส่งเสริมและพัฒนาการผลิตข้าวคุณภาพและได้มาตรฐาน
๒. ส่งเสริมและพัฒนาการผลิตพืชเศรษฐกิจที่สำคัญ
๓. พัฒนาและบริหารจัดการทรัพยากรดินและน้ำ
๔. ส่งเสริมและพัฒนาการเกษตรตามหลักปรัชญาเศรษฐกิจพอเพียง
๕. พัฒนาและส่งเสริมการปศุสัตว์และการประมง
๖. พัฒนาองค์ความรู้ด้านการเกษตรเพื่อรองรับการเปิดประชาคมอาเซียน

ประเด็นยุทธศาสตร์ที่ ๔ การบริหารจัดการทรัพยากรธรรมชาติและสิ่งแวดล้อม

เป้าประสงค์ มีการบริหารจัดการทรัพยากรธรรมชาติและสิ่งแวดล้อมแบบมีส่วนร่วมและบูรณาการ

ตัวชี้วัด

๑. ร้อยละของหมู่บ้าน/ชุมชน ที่มีส่วนร่วมในการบริหารจัดการทรัพยากรธรรมชาติและสิ่งแวดล้อม เป้าหมาย ร้อยละ ๙๐ ในปี ๒๕๖๐
๒. ร้อยละของ อปท./ภาคราชการ/องค์กรภาคประชาชน ที่มีส่วนร่วมในการบริหารจัดการทรัพยากรธรรมชาติและสิ่งแวดล้อม เป้าหมาย ร้อยละ ๙๐ ในปี ๒๕๖๐
๓. ร้อยละของปริมาณขยะมูลฝอยที่กำจัดได้ เป้าหมาย ร้อยละ ๗๐ ในปี ๒๕๖๐
๔. ร้อยละของปริมาณขยะมูลฝอยที่สามารถนำกลับมาใช้ประโยชน์ได้ เป้าหมาย ร้อยละ ๓๐ ในปี ๒๕๖๐

กลยุทธ์/แนวทางการพัฒนา

๑. บริหารจัดการทรัพยากรธรรมชาติและสิ่งแวดล้อม
๒. ป้องกันและแก้ไขปัญหาภัยแล้งและน้ำท่วม
๓. บริหารจัดการด้านพลังงาน

ประเด็นยุทธศาสตร์ที่ ๕ การเสริมสร้างและรักษาความมั่นคง

เป้าประสงค์ พื้นที่จังหวัดอุบลราชธานี มีความมั่นคงและความสงบเรียบร้อย คน หมู่บ้านและชุมชน มีภูมิคุ้มกันและความพร้อมเผชิญปัญหาและภัยคุกคามด้านความมั่นคงทุกรูปแบบ บนพื้นฐานการมีส่วนร่วมขององค์กรทุกภาคส่วน และประชาชนในพื้นที่

ตัวชี้วัด

๑. จำนวนหมู่บ้านและชุมชนชายแดน ที่ได้รับการพัฒนาเป็นหมู่บ้าน และชุมชนเข้มแข็ง เป้าหมาย ๓๐๘ หมู่บ้าน ในปี ๒๕๖๐
๒. ร้อยละของหมู่บ้านและชุมชน ที่ปฏิบัติงานด้านความมั่นคง เป้าหมาย ร้อยละ ๑๐๐ ในปี ๒๕๖๐

กลยุทธ์/แนวทางการพัฒนา

๑. พัฒนาศักยภาพคนชุมชน และพื้นที่เพื่อความมั่นคง
๒. ผนึกกำลังทุก ภาคส่วนเพื่อเสริม สร้างความมั่นคง
๓. พัฒนาความร่วมมือ เพื่อเสริมความมั่นคงกับประเทศเพื่อนบ้าน

ประเด็นยุทธศาสตร์ที่ ๖ การพัฒนาระบบบริหารงานแบบมุ่งผลสัมฤทธิ์

เป้าประสงค์ที่ ๑ ประชาชนมีความพึงพอใจในคุณภาพการให้บริการของหน่วยงานภาครัฐ

ตัวชี้วัด

๑. ร้อยละของผู้รับบริการที่พึงพอใจในการบริการของหน่วยงานไม่ต่ำกว่า ๘๕ ต่อปี
๒. ร้อยละของเรื่องร้องเรียน/ร้องทุกข์ที่ได้รับการตอบสนองและดำเนินการภายในขอบเขตอำนาจหน้าที่ของจังหวัด เป้าหมาย ร้อยละ ๑๐๐ ในปี ๒๕๖๐

เป้าประสงค์ที่ ๒ จังหวัดอุบลราชธานีมีระบบการ บริหารงานภาครัฐที่มีประสิทธิภาพ

๑. ร้อยละของบุคลากรภาครัฐที่ได้รับการพัฒนาสมรรถนะ เป้าหมายร้อยละ ๓๕ ในปี ๒๕๖๐
 ๒. ร้อยละความพึงพอใจของประชาชนได้รับข้อมูลข่าวสารจากภาครัฐเพิ่มขึ้นร้อยละ ๕ ต่อปี
- กลยุทธ์/แนวทางการพัฒนา**

๑. พัฒนาประสิทธิภาพการบริหารจัดการ
๒. พัฒนาระบบการติดตามประเมินผล

๑.๔ ยุทธศาสตร์การพัฒนาขององค์กรปกครองส่วนท้องถิ่นในเขตจังหวัดอุบลราชธานี
วิสัยทัศน์ พันธกิจ ยุทธศาสตร์ เป้าประสงค์ แนวทางการพัฒนาขององค์กรปกครองส่วน
ท้องถิ่นในเขตจังหวัดอุบลราชธานี

วิสัยทัศน์

“ประชาชนมีคุณภาพชีวิตที่ดี ชุมชนเข้มแข็ง เป็นประตูก้าการค้าการท่องเที่ยว การเกษตรมีศักยภาพ มีการพัฒนาอย่างสมดุล ยั่งยืน ตามแนวทางปรัชญาเศรษฐกิจพอเพียง”

พันธกิจ

๑. พัฒนาระบบสาธารณูปโภคและสาธารณูปการที่ได้มาตรฐานบริการประชาชน
๒. ส่งเสริมและพัฒนาการประกอบอาชีพแก่ประชาชน
๓. ส่งเสริมการจัดการเรียนการสอนในระดับท้องถิ่น
๔. ส่งเสริมสถาบันครอบครัวให้มีความเข้มแข็ง
๕. ส่งเสริมและพัฒนาระบบการป้องกัน การดูแล และการรักษาสุขภาพ แก่ประชาชน
๖. ส่งเสริมให้ประชาชนรู้จักสิทธิหน้าที่ตามกฎหมาย ในระบอบประชาธิปไตย
๗. ส่งเสริมและบูรณาการระบบการป้องกันและบรรเทาสาธารณภัย
๘. ส่งเสริมระบบการตรวจสอบการทำงานภาครัฐโดยภาคประชาชน
๙. ส่งเสริมให้เกิดการบูรณาการการทำงานของทุกภาคส่วน
๑๐. ส่งเสริมให้ภาคประชาชนเข้มแข็งและมีส่วนร่วมในการพัฒนาท้องถิ่น
๑๑. บริหารจัดการการท่องเที่ยวของจังหวัด
๑๒. ส่งเสริมให้เกิดการลงทุนและการพาณิชย์กรรม
๑๓. บริหารจัดการทรัพยากรธรรมชาติและสิ่งแวดล้อมโดยการมีส่วนร่วมของชุมชน
๑๔. จัดให้มีระบบบริหารจัดการพื้นที่สาธารณะ
๑๕. อนุรักษ์ฟื้นฟูและเผยแพร่ศิลปวัฒนธรรม จารีตประเพณี และภูมิปัญญาท้องถิ่น

จุดมุ่งหมายเพื่อการพัฒนา

๑. ระบบโครงสร้างพื้นฐาน สาธารณูปโภคและสาธารณูปการ เพียงพอต่อความต้องการของประชาชน
๒. ประชาชนมีความรู้ด้านการประกอบอาชีพ ด้วยภูมิปัญญาท้องถิ่นผสมผสานภูมิปัญญาสมัยใหม่
๓. โรงเรียนในสังกัดองค์กรปกครองส่วนท้องถิ่นมีการจัดการเรียนการสอนที่ได้มาตรฐานและสอดคล้องกับบริบทวิถีชีวิตของท้องถิ่น
๔. ครอบครัวอบอุ่น ชุมชนเข้มแข็ง
๕. ประชาชนมีความรู้เรื่องการดูแลสุขภาพเบื้องต้นและการป้องกันโรคอย่างเป็นระบบ
๖. ประชาชนมีความรู้ ปรัชญา อุดมการณ์ สิทธิและหน้าที่ ของตนเองในระบอบประชาธิปไตย
๗. ศูนย์ประสานงานและบูรณาการข้อมูล ทรัพยากร ในการป้องกันและบรรเทาสาธารณภัย
๘. ความเข้มแข็งของภาคประชาสังคม และกระบวนการเรียนรู้ขององค์กรภาคประชาชน
๙. ระบบการทำงานที่สนับสนุนซึ่งกันและกันระหว่างองค์กรปกครองส่วนท้องถิ่น

๑๐. ชุมชนมีกระบวนการเรียนรู้ มีส่วนร่วม ในกระบวนการพัฒนาท้องถิ่นทุกระดับชั้น
๑๑. ศูนย์บูรณาการข้อมูลการท่องเที่ยวที่ทันสมัยและเป็นปัจจุบัน
๑๒. อุตสาหกรรมขนาดเล็ก กลุ่มอาชีพ ได้รับการส่งเสริมแบบครบวงจร (ความรู้ การผลิต การบริหาร การตลาด) ในการกำหนดทิศทางการจัดการทุกขั้นตอน
๑๓. ประชาชนมีองค์ความรู้ในทรัพยากรธรรมชาติและสิ่งแวดล้อม เกิดความตระหนักในการเข้ามา มีส่วนร่วมในการกำหนดทิศทางการจัดการทุกขั้นตอน
๑๔. ความเป็นระบบของข้อมูลพื้นที่เป็นสาธารณะ ผู้รับผิดชอบ และการใช้สอยร่วมกันของประชาชน
๑๕. มีการจัดระบบการเรียนรู้ เผยแพร่ สืบทอด และอนุรักษ์ศิลปวัฒนธรรม จารีตประเพณี และ ภูมิปัญญาท้องถิ่น
๑๖. บริหารจัดการทรัพยากรขององค์กรปกครองส่วนท้องถิ่น แบบมุ่งผลสัมฤทธิ์

ยุทธศาสตร์การพัฒนา

ยุทธศาสตร์ที่ ๑ การพัฒนาโครงสร้างพื้นฐาน

- แนวทางที่ ๑ วางผังเมืองรองรับการขยายตัวของชุมชน
- แนวทางที่ ๒ พัฒนาระบบการคมนาคมขนส่งที่ได้มาตรฐาน
- แนวทางที่ ๓ พัฒนาระบบชลประทานให้ทั่วถึงและเพียงพอ
- แนวทางที่ ๔ ขยายเขตการบริการไฟฟ้า ประปา รองรับการพัฒนาของชุมชน
- แนวทางที่ ๕ พัฒนาระบบระบายน้ำที่ได้มาตรฐานและทั่วถึง

ยุทธศาสตร์ที่ ๒ การส่งเสริมคุณภาพชีวิต

- แนวทางที่ ๑ ส่งเสริมการผลิตพืชและสัตว์เศรษฐกิจของจังหวัด
- แนวทางที่ ๒ ส่งเสริมการประกอบอาชีพเสริมแก่ประชาชน
- แนวทางที่ ๓ ส่งเสริมการป้องกัน ดูแล และรักษา สุขภาพประชาชน
- แนวทางที่ ๔ ส่งเสริมสถาบันครอบครัวให้มีความเข้มแข็ง
- แนวทางที่ ๕ ส่งเสริมการจัดการเรียนการสอนในระดับท้องถิ่น

ยุทธศาสตร์ที่ ๓ การจัดระเบียบชุมชน สังคม และการรักษาความสงบเรียบร้อย

- แนวทางที่ ๑ บูรณาการการจัดระเบียบชุมชน สังคม และการรักษาความสงบเรียบร้อย ของทุกภาคส่วน
- แนวทางที่ ๒ เสริมสร้างองค์ความรู้ประชาธิปไตย สิทธิ หน้าที่ และกฎหมาย แก่ ประชาชน
- แนวทางที่ ๓ ส่งเสริมและบูรณาการระบบการป้องกันและบรรเทาสาธารณภัยของ จังหวัด
- แนวทางที่ ๔ ส่งเสริมระบบการตรวจสอบการทำงานภาครัฐโดยประชาชน
- แนวทางที่ ๕ ส่งเสริมการรวมกลุ่มภาคประชาชนให้เข้มแข็ง

ยุทธศาสตร์ที่ ๔ การวางแผนการส่งเสริมการลงทุน พาณิชยกรรม และการท่องเที่ยว

- แนวทางที่ ๑ ส่งเสริมสนับสนุนการลงทุนให้เกิดแหล่งท่องเที่ยวใหม่
- แนวทางที่ ๒ พัฒนาศักยภาพด้านการบริการแก่นักท่องเที่ยว
- แนวทางที่ ๓ อนุรักษ์และพัฒนาทรัพยากรการท่องเที่ยวของส่วนรวม
- แนวทางที่ ๔ สร้างเอกลักษณ์ทางวัฒนธรรมเพื่อการท่องเที่ยว
- แนวทางที่ ๕ พัฒนาระบบบริหารจัดการในแหล่งท่องเที่ยวให้มีคุณภาพ
- แนวทางที่ ๖ ส่งเสริมการลงทุนและการพาณิชยกรรม

ยุทธศาสตร์ที่ ๕ การจัดการทรัพยากรธรรมชาติและสิ่งแวดล้อม

- แนวทางที่ ๑ บริหารจัดการทรัพยากรป่าไม้ ดินและน้ำ โดยการมีส่วนร่วมของชุมชน
- แนวทางที่ ๒ พัฒนาระบบการกำจัดขยะและน้ำเสียให้ถูกสุขลักษณะโดยการมีส่วนร่วมของชุมชน
- แนวทางที่ ๓ ส่งเสริมให้ชุมชนปลอดภัย
- แนวทางที่ ๔ จัดให้มีระบบบริหารจัดการพื้นที่สาธารณะ

ยุทธศาสตร์ที่ ๖ การบริหารจัดการศิลปวัฒนธรรม จารีตประเพณี และภูมิปัญญาท้องถิ่น

- แนวทางที่ ๑ อนุรักษ์ ฟื้นฟู ส่งเสริม และเผยแพร่ศิลปวัฒนธรรม จารีตประเพณี และภูมิปัญญาท้องถิ่น
- แนวทางที่ ๒ จัดให้มีศูนย์การเรียนรู้และการอนุรักษ์ด้านศิลปวัฒนธรรม จารีตประเพณี และภูมิปัญญาท้องถิ่นในชุมชน
- แนวทางที่ ๓ จัดให้มีศูนย์การเฝ้าระวังทางวัฒนธรรมโดยการมีส่วนร่วมของชุมชน

ยุทธศาสตร์ที่ ๗ การบริหารจัดการทรัพยากรขององค์กรปกครองส่วนท้องถิ่น

- แนวทางที่ ๑ พัฒนาบุคลากรขององค์กรปกครองส่วนท้องถิ่น
- แนวทางที่ ๒ พัฒนาระบบการบริหารงานขององค์กรปกครองส่วนท้องถิ่น
- แนวทางที่ ๓ พัฒนาเครื่องมือ เครื่องจักรกลขององค์กรปกครองส่วนท้องถิ่น
- แนวทางที่ ๔ พัฒนาระบบการบริหารงานเชิงบูรณาการขององค์กรปกครองส่วนท้องถิ่น

๒. ยุทธศาสตร์ขององค์การบริหารส่วนตำบลนาเกษม

๒.๑ วิสัยทัศน์

องค์การบริหารส่วนตำบลนาเกษม ได้กำหนดวิสัยทัศน์ (Vision) เพื่อแสดงสถานการณ์ในอนาคต ซึ่งเป็นจุดมุ่งหมายความคาดหวังที่ต้องการให้เกิดขึ้นในอนาคตข้างหน้า ซึ่งจะสามารถสะท้อนถึงสภาพการณ์ของท้องถิ่นในอนาคตอย่างรอบด้าน ภายใต้การเปลี่ยนแปลงของสภาพแวดล้อมด้านต่างๆ จึงได้กำหนดวิสัยทัศน์ความหวังที่จะให้เกิดขึ้นในอนาคต ดังนี้

“ตำบลน่าอยู่ เชิดชูคุณธรรม คุณภาพชีวิตเลิศล้ำ นำประชาพัฒนาเศรษฐกิจ พิชิตความยากจน มากันความสามัคคี ไม่มีโรคภัย ก้าวไกลการศึกษา คมนาคมสะดวก”

๒.๒ ยุทธศาสตร์

คณะกรรมการพัฒนาองค์การบริหารส่วนตำบลร่วมกับประชาคมท้องถิ่น ส่วนราชการ รัฐวิสาหกิจ รวมทั้งองค์กรต่างๆ ที่เกี่ยวข้อง ได้กำหนดยุทธศาสตร์ขององค์การบริหารส่วนตำบล ๕ ด้าน ดังนี้

- ยุทธศาสตร์ที่ ๑ ตำบลน่าอยู่ เชิดชูคุณธรรม คุณภาพชีวิตเลิศล้ำ
- ยุทธศาสตร์ที่ ๒ การพัฒนาด้านเศรษฐกิจ พิชิตความยากจน
- ยุทธศาสตร์ที่ ๓ ด้านการบริหารจัดการบ้านเมืองที่ดีและเสริมสร้างความสามัคคี
- ยุทธศาสตร์ที่ ๔ การพัฒนาด้านโครงสร้างพื้นฐานและสาธารณูปโภค
- ยุทธศาสตร์ที่ ๕ การพัฒนาแหล่งน้ำ

๒.๓ เป้าประสงค์

๑. การได้รับบริการด้านโครงสร้างพื้นฐานให้มีความสะดวกและรวดเร็ว
๒. ประชาชนมีความรู้และบำรุงรักษาศิลปวัฒนธรรมอันดีงาม
๓. ประชาชนมีศักยภาพมีรายได้เพียงพอสามารถพึ่งตนเองได้
๔. มลภาวะและสิ่งแวดล้อมไม่เป็นพิษทำให้ชุมชนน่าอยู่อย่างสงบสุข
๕. การบริหารจัดการภาครัฐที่ดีและมีส่วนร่วมจากทุกภาคส่วน

๖. การส่งเสริมความเข้มแข็งของชุมชน การสังคมสงเคราะห์แก่ประชาชน รวมทั้งการสร้างสังคมความน่าอยู่

๒.๔ ตัวชี้วัด

๑. ประชาชนในเขตตำบลมีแหล่งน้ำในการอุปโภคเพิ่มมากขึ้นร้อยละ ๕
๒. ในเขตตำบลมีโครงสร้างพื้นฐานให้ประชาชนได้ใช้บริการร้อยละ ๗๐
๓. ประชาชนมีความรู้มากขึ้นร้อยละ ๘๐ และศิลปวัฒนธรรมอันดียังคงอยู่
๔. ประชาชนในเขตตำบลร้อยละ ๘๐ มีความรู้และมีส่วนร่วมในการพัฒนาศาสนา วัฒนธรรม – ประเพณีและกีฬา
๕. ประชาชนมีคุณภาพชีวิตที่ดีขึ้นร้อยละ ๑๐
๖. ชุมชนมีรายได้เพิ่มขึ้นในอัตราร้อยละ ๕ และพึ่งตนเองได้มากขึ้น
๗. ชุมชนในเขตตำบลร้อยละ ๖๐ น่าอยู่อย่างสงบสุข
๘. การบริการจัดการขององค์การบริหารส่วนตำบลมีผลการปฏิบัติงานที่มีประสิทธิภาพสูงร้อยละ ๖๐

๒.๕ ค่าเป้าหมาย

๑. ชุมชนน่าอยู่มีความเข้มแข็ง
๒. ประชาชนมีคุณธรรมและจริยธรรม
๓. ประชาชนมีคุณภาพชีวิตที่ดี
๔. ประชาชนมีศักยภาพในการพัฒนาตนเอง ครอบครัว และชุมชน
๕. ประชาชนมีการสร้างงานสร้างรายได้
๖. ประชาชนมีการเพิ่มมูลค่าสินค้าเกษตรอินทรีย์
๗. มีประเพณีและวัฒนธรรมที่ดีงาม
๘. ประชาชนมีสุขภาพร่างกายแข็งแรงสมบูรณ์
๙. ประชาชนได้รับการศึกษาอย่างทั่วถึงและรับรู้ข้อมูลข่าวสารที่ทันสมัย
๑๐. การได้รับบริการด้านโครงสร้างพื้นฐานมีความสะดวก

๒.๖ กลยุทธ์

ยุทธศาสตร์ที่ ๑ ตำบลน่าอยู่เขตชุมชนคุณธรรม คุณภาพชีวิตเลิศล้ำ

๑. ส่งเสริมและพัฒนาด้านวัฒนธรรมประเพณีท้องถิ่นไทย
๒. พัฒนาและส่งเสริมการศึกษา
๓. ส่งเสริมสุขภาพอนามัย และการพัฒนาด้านสาธารณสุข
๔. ส่งเสริมโอกาสให้ประชาชนและกลุ่มผู้ด้อยโอกาส กลุ่มคนยากจน ได้รับการช่วยเหลือได้รับบริการพื้นฐานทางสังคมอย่างเหมาะสม
๕. สร้างจิตสำนึกและตระหนักถึงความสำคัญในการจัดการทรัพยากรธรรมชาติและสิ่งแวดล้อม
๖. ก่อสร้างสวนสาธารณะ

ยุทธศาสตร์ที่ ๒ การพัฒนาด้านเศรษฐกิจ พิชิตความยากจน

๑. พัฒนาและส่งเสริมศักยภาพของประชาชนในชุมชนให้มีความรู้ความสามารถในการประกอบอาชีพที่ มั่งคั่งและมีรายได้ต่อการเลี้ยงชีพ
๒. เสริมสร้าง พัฒนา คุณภาพชีวิต จัดตั้งและเพิ่มทักษะอาชีพของครัวเรือนและกลุ่มอาชีพ

ยุทธศาสตร์ที่ ๓ ด้านการบริหารจัดการบ้านเมืองที่ดีและเสริมสร้างความสามัคคี

๑. ส่งเสริมการมีส่วนร่วมของประชาชนและองค์กรทุกภาคส่วน และให้ความรู้แก่ประชาชนเกี่ยวกับข่าวสาร
๒. สนับสนุนการเผยแพร่ข้อมูลข่าวสาร เสริมสร้างความรู้ความเข้าใจในกิจกรรมของท้องถิ่น และส่งเสริมการมีส่วนร่วมของประชาชน
๓. พัฒนาและส่งเสริมความมั่นคงและปลอดภัยในชีวิตและทรัพย์สิน
๔. พัฒนาและปรับปรุง ศักยภาพของบุคลากรให้มีจิตสำนึกในการปฏิบัติหน้าที่ให้มีความเหมาะสมและสร้างประโยชน์แก่ประชาชน และสังคมเป็นหลัก

ยุทธศาสตร์ที่ ๔ การพัฒนาด้านโครงสร้างพื้นฐานและสาธารณูปโภค

๑. ก่อสร้าง ปรับปรุง บำรุง รักษาถนน สะพานทางเท้าที่ระบายน้ำอาคาร สถานที่ หอกระจายข่าว
๒. ก่อสร้าง ขยายเขตไฟฟ้า
๓. ก่อสร้าง และขยายเขต บริการประปา

ยุทธศาสตร์ที่ ๕ การพัฒนาแหล่งน้ำ

๑. ก่อสร้างระบบชลประทาน ปรับปรุงชุดลอก บำรุงรักษาแหล่งน้ำ
๒. จัดซื้อและซ่อมแซมอุปกรณ์ในการเก็บน้ำฝน
๓. ก่อสร้างบ่อบาดาล

๒.๗. จุดยืนทางยุทธศาสตร์

องค์การบริหารส่วนตำบลนาเกษม มีจุดเด่นและจุดแข็ง ดังนี้

๑. มีการเกษตรที่เป็นฐานหลักที่สามารถรองรับวิกฤตเศรษฐกิจได้
๒. มีภูมิประเทศและอากาศรวมทั้งสภาวะแวดล้อมที่เหมาะสมแก่การทำเกษตร
๓. มีโครงการคมนาคมขนส่ง สามารถติดต่อได้ตลอดพื้นที่ทั้งจังหวัด มีถนนสายหลักตัดผ่าน

ฉะนั้นด้วยสภาพพื้นที่องค์การบริหารส่วนตำบลนาเกษมที่มีความอุดมสมบูรณ์ ทั้งทรัพยากรธรรมชาติ และปัจจัยที่เอื้อต่างๆ จึงเหมาะแก่การทำเกษตร จึงกำหนดจุดยืนทางยุทธศาสตร์ (Positioning) ของตำบลนาเกษม ดังนี้

**เพิ่มขีดความสามารถทางการเกษตรทั้งยางพารา อาหารพื้นบ้านและผลิตภัณฑ์สินค้าพื้นเมือง
เพื่อเป็นสินค้าเศรษฐกิจภายในอำเภอ นำส่งสู่ต่างจังหวัด**

๒.๘ ความเชื่อมโยงของยุทธศาสตร์ในภาพรวม

การจัดทำแผนพัฒนาท้องถิ่นขององค์การบริหารส่วนตำบลนาเกษมมีความเชื่อมโยงของยุทธศาสตร์ในภาพรวม ดังนี้

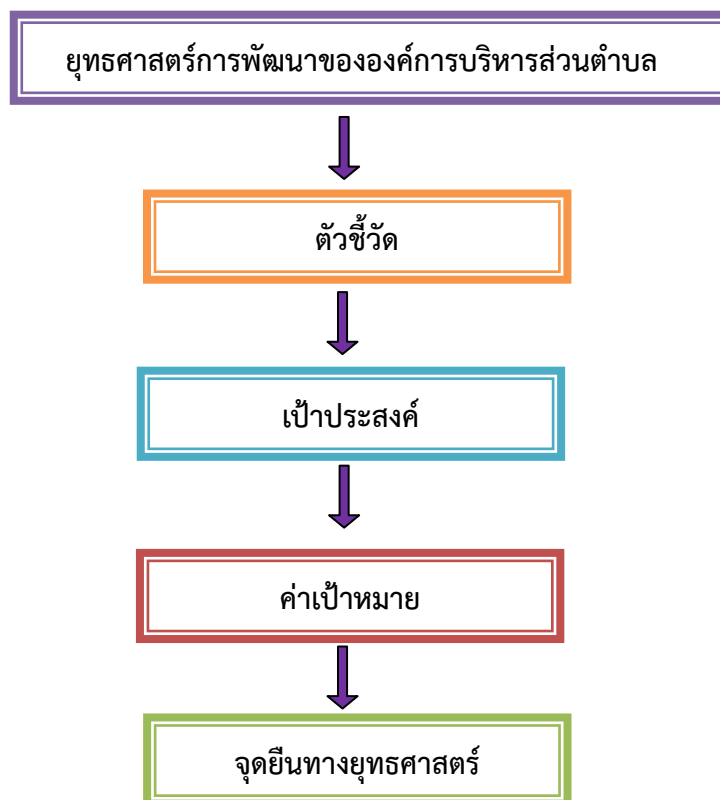

๓.๓ ความเชื่อมโยงยุทธศาสตร์การพัฒนาจังหวัดกับยุทธศาสตร์การพัฒนาขององค์การบริหารส่วนตำบลนาเกษม
โครงสร้างเชื่อมโยงแผนยุทธศาสตร์การพัฒนาองค์การบริหารส่วนตำบลนาเกษม (พ.ศ. ๒๕๖๑ - ๒๕๖๕)

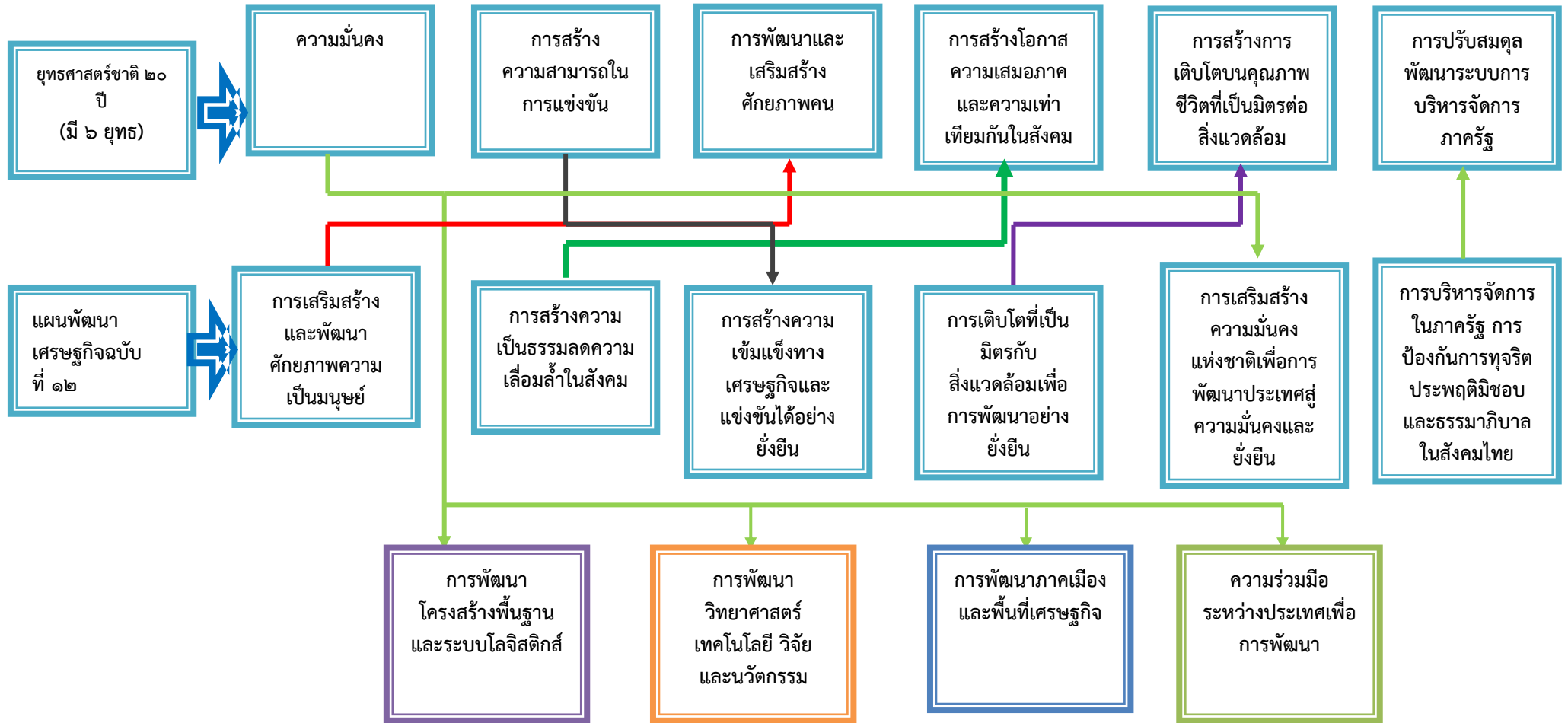

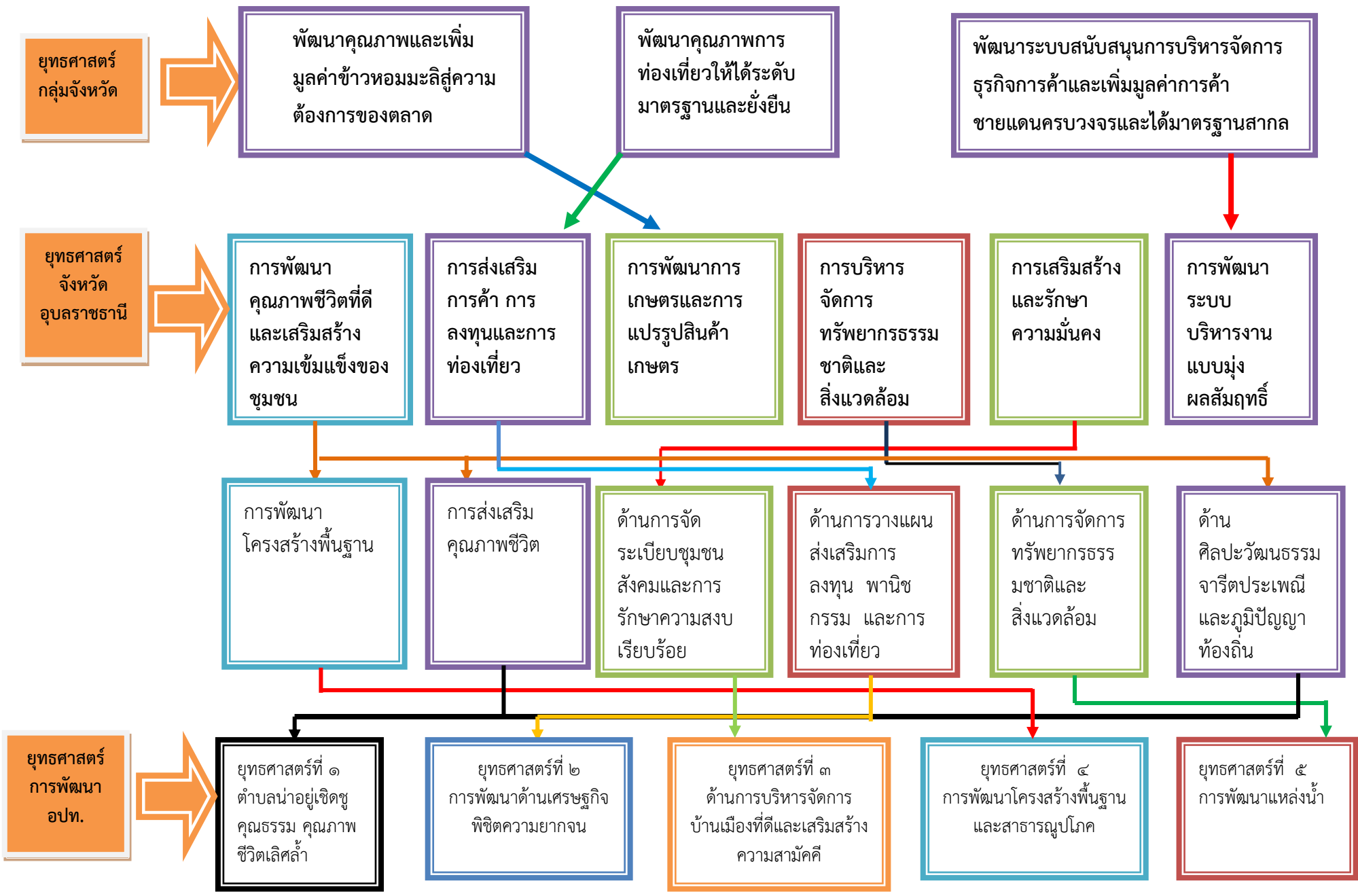

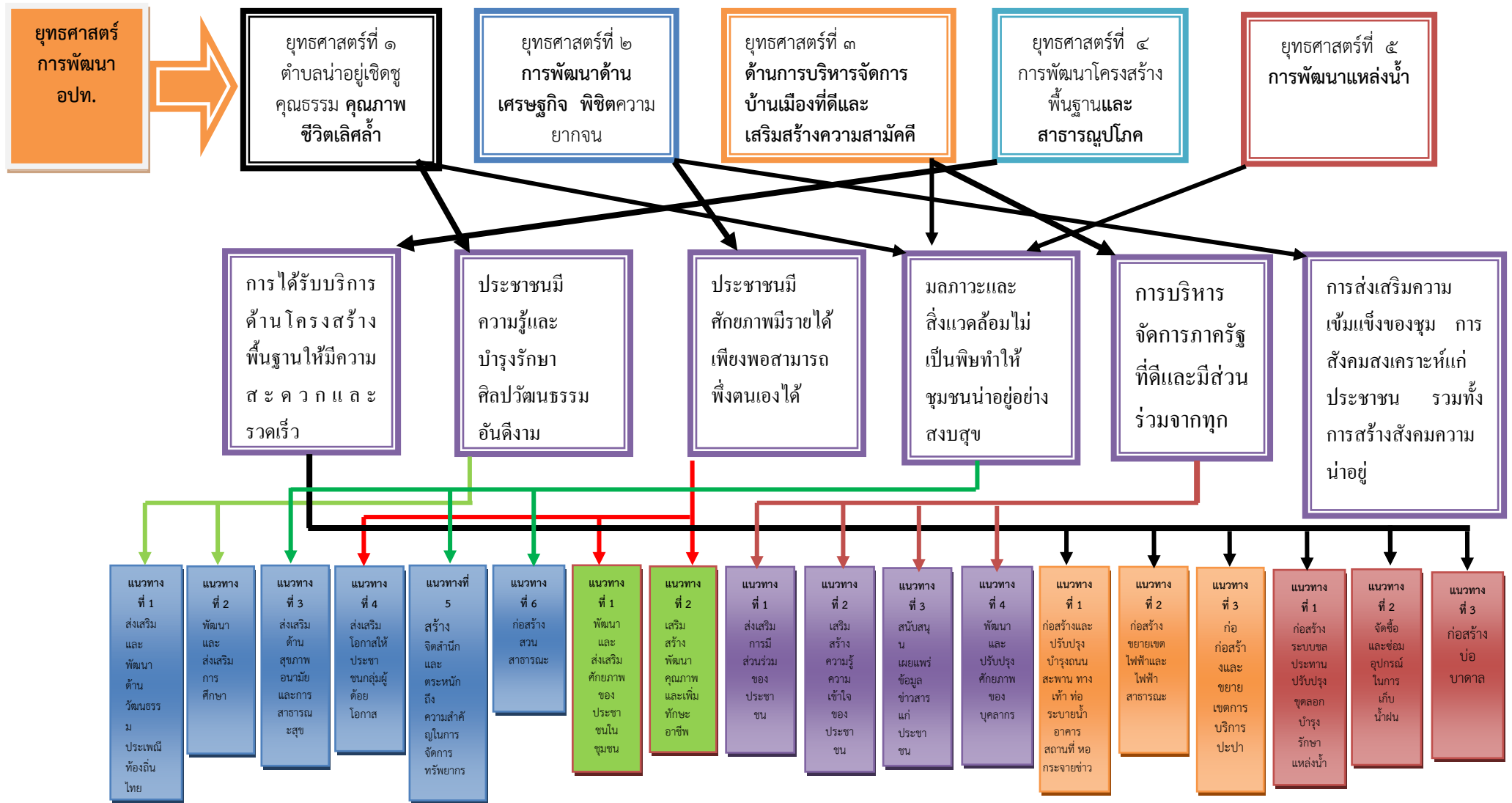

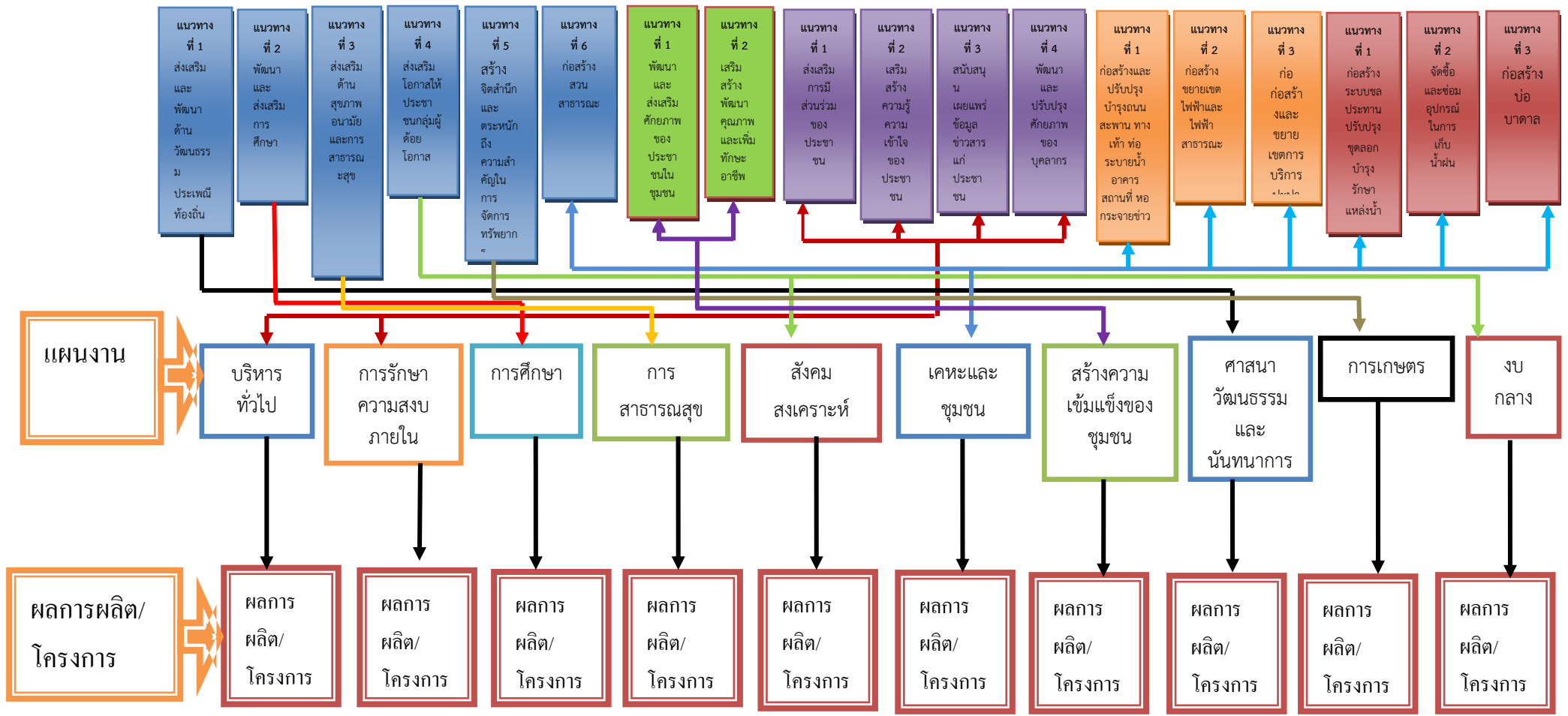

แผนผังยุทธศาสตร์

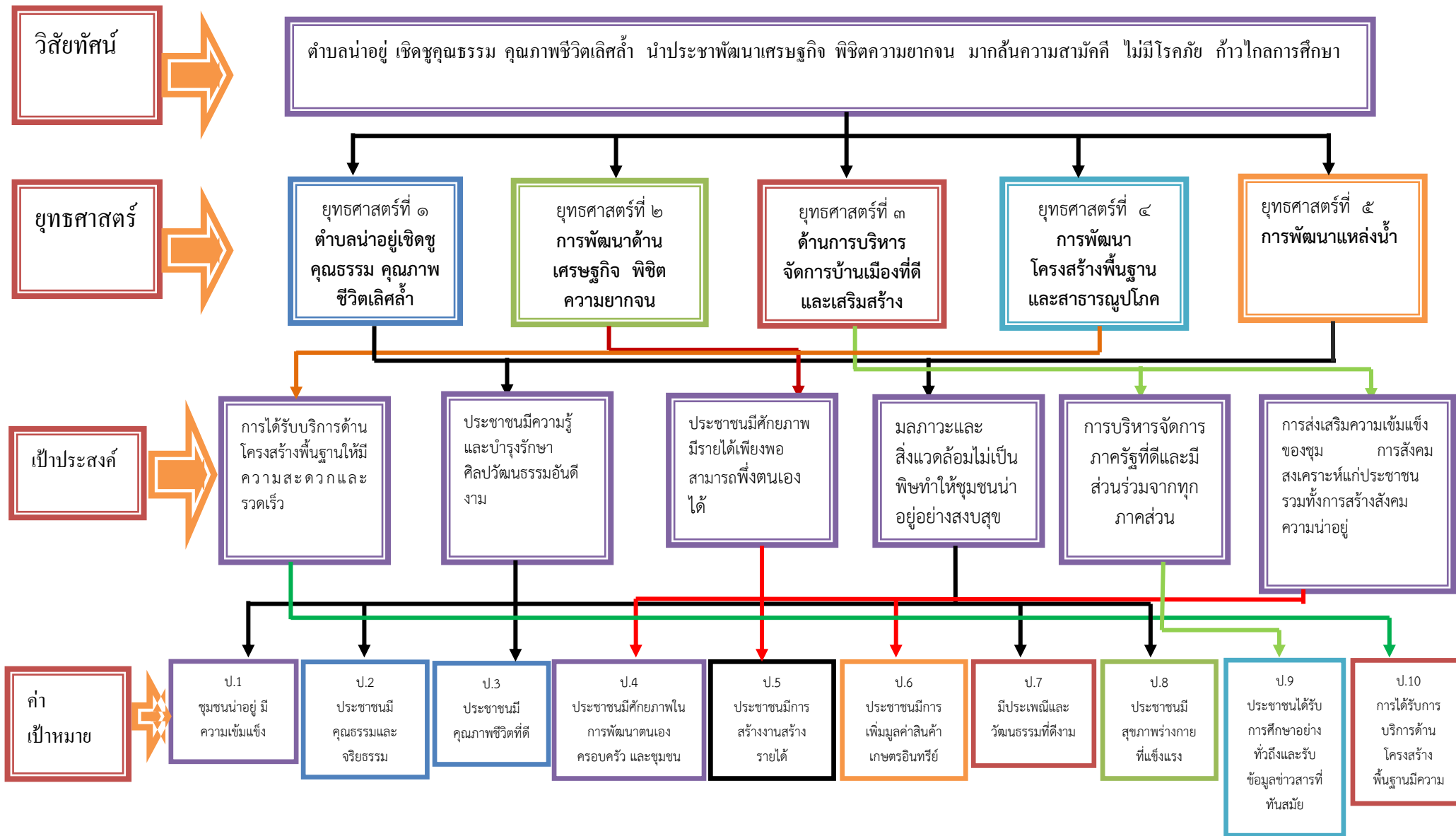

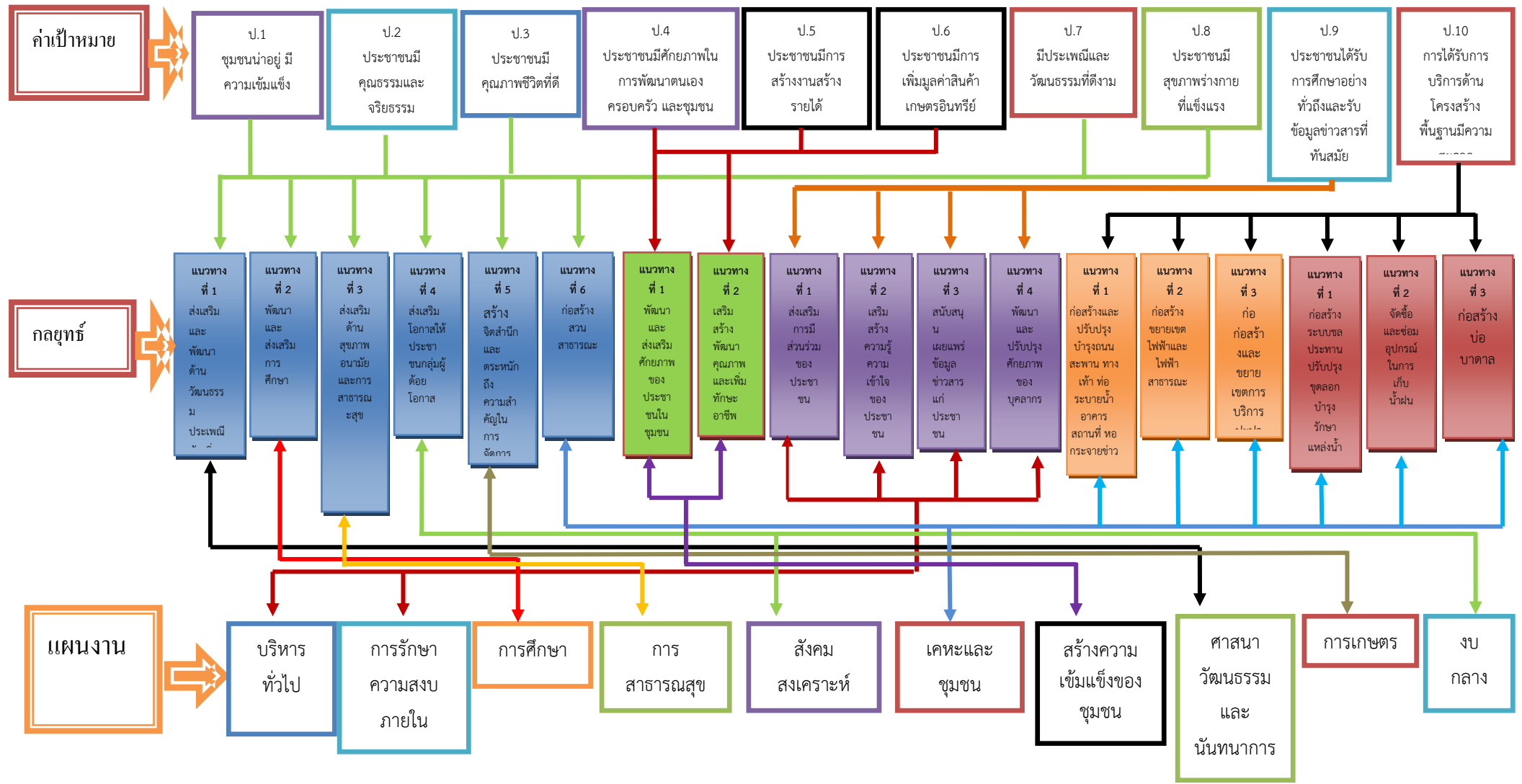

๓. การวิเคราะห์เพื่อพัฒนาท้องถิ่น

๓.๑ การวิเคราะห์กรอบการจัดทำยุทธศาสตร์ขององค์กรปกครองส่วนท้องถิ่น

ในการจัดทำแผนพัฒนาท้องถิ่นขององค์การบริหารส่วนตำบลนาเกษมได้ใช้การวิเคราะห์ (SWOT Analysis/Demand Demand Analysis/Global Demand และ Trend) ปัจจัยและสถานการณ์การเปลี่ยนแปลงที่มีผลต่อการพัฒนา อย่างน้อยต้องประกอบด้วย การวิเคราะห์ศักยภาพด้านเศรษฐกิจ ด้านสังคม ด้านทรัพยากรธรรมชาติและสิ่งแวดล้อม ซึ่งมีรายละเอียดดังนี้

ปัจจัยภายใน

จุดแข็ง (Strengths -S)

๑. ผู้บริหารที่มาจาก การเลือกตั้งโดยตรงจากประชาชน มีความมุ่งมั่นตั้งใจที่จะพัฒนาท้องถิ่น
๒. บุคลากรมีความพร้อมที่จะให้ความร่วมมือในการปฏิบัติงานขององค์การบริหารส่วนตำบลนาเกษม
๓. ประชากรส่วนใหญ่มีความสามัคคีในการจัดกิจกรรมด้านประเพณี วัฒนธรรมท้องถิ่น
๔. หอกระจายข่าวประจำทุกหมู่บ้าน มีศักยภาพด้านสื่อสารข้อมูลข่าวสาร

จุดอ่อน (Weaknesses-W)

๑. พื้นที่บางแห่งยังไม่ได้รับการพัฒนากิจการทางสัญจร ไฟฟ้า และแหล่งน้ำ
๒. ประชากรในบางพื้นที่ไม่มีเอกสารสิทธิ์ในที่ดินทำกิน
๓. บางพื้นที่เกิดอุทกภัยบ่อยครั้งทำให้พืชผลทางการเกษตรเสียหาย
๔. ขาดงบประมาณในการพัฒนาฟื้นฟูแหล่งน้ำสาธารณะขนาดใหญ่

ปัจจัยภายนอก

โอกาส (Opportunities-O)

๑. รัฐธรรมนูญแห่งราชอาณาจักรไทย พ.ศ. ๒๕๖๐ มีนโยบายด้านการบริหารราชการแผ่นดิน เรื่องรัฐต้องกระจายอำนาจให้องค์กรปกครองส่วนท้องถิ่นพึ่งตนเองและตัดสินใจในกิจการของท้องถิ่น ได้เองโดยคำนึงถึงเจตนารมณ์ของประชาชนในท้องถิ่น และส่งเสริมให้องค์กรปกครองส่วนท้องถิ่นเป็นหน่วยงานหลักในการจัดทำบริการสาธารณะและมีส่วนร่วมในการตัดสินใจแก้ไขปัญหาในพื้นที่ และองค์กรปกครองส่วนท้องถิ่น ย่อมมีความเป็นอิสระในการกำหนดนโยบาย การปกครอง การบริหาร การจัดบริการสาธารณะที่มีความหลากหลาย การบริหารงานบุคคล การเงินและการคลังและมีอำนาจหน้าที่ของตนเองโดยเฉพาะ

๒. พระราชบัญญัติกำหนดแผนและขั้นตอนการกระจายอำนาจให้แก่องค์กรปกครองส่วนท้องถิ่น พ.ศ. ๒๕๔๒ กำหนดให้องค์กรปกครองส่วนท้องถิ่นมีอำนาจหน้าที่ในการจัดระบบบริการสาธารณะเพื่อประโยชน์ในท้องถิ่น โดยที่หน่วยงานราชการส่วนกลางและส่วนภูมิภาคส่งเสริมและสนับสนุนการถ่ายโอนภารกิจให้แก่องค์กรนี้ ประชากรในบางพื้นที่ไม่มีเอกสารสิทธิ์ในที่ดินทำกินบางพื้นที่เกิดอุทกภัยบ่อยครั้งทำให้พืชผลทางการเกษตรเสียหายขาดงบประมาณในการพัฒนาฟื้นฟูแหล่งน้ำสาธารณะขนาดใหญ่แหล่งน้ำธรรมชาติแห้งในฤดูแล้ง เพราะมีสภาพตื้นเขินขาดงบประมาณในการขุดลอกปกครองส่วนท้องถิ่น ตามแผนการกระจายอำนาจ ๖ ด้าน ทำให้องค์การบริหารส่วนตำบลมีโอกาสได้รับการจัดสรรทั้งงบประมาณ การฝึกอบรมความรู้ ศักยภาพของเจ้าหน้าที่ และมีอำนาจหน้าที่ในการควบคุม ดูแล ป้องกันและแก้ไขเพิ่มมากขึ้น ทำให้สามารถดำเนินการแก้ไขปัญหาความเร่งด่วนได้อย่างรวดเร็วและมีประสิทธิภาพมากขึ้น

๓. นโยบายรัฐ ที่เน้นการพัฒนาเศรษฐกิจตามหลักปรัชญาเศรษฐกิจพอเพียง ส่งเสริมเกษตรตา: ๔๗
ทฤษฎีใหม่แบบผสมผสาน เพื่อแก้ไขปัญหาความยากจน กระตุ้นให้ชุมชนพึ่งตนเอง

๔. รัฐบาลมีแนวโน้มนโยบายการส่งเสริม การมีส่วนร่วมในการปกครองระบอบประชาธิปไตย แก่ ประชาชน เพื่อให้เกิดความรู้ ความเข้าใจเกี่ยวกับประชาธิปไตย เป็นการกระตุ้นและส่งเสริมให้ประชาชนเข้ามามีส่วนร่วมในการบริหารจัดการท้องถิ่นของตนเองมากขึ้น

๕. การเสริมสร้างธรรมาภิบาล ในภาครัฐ เน้นประสิทธิภาพ ประหยัด เป็นธรรม โปร่งใส เปิดโอกาสให้ภาคประชาชนเข้ามามีส่วนร่วมคิด ตัดสินใจ และร่วมรับผลประโยชน์

๖. จังหวัดอุบลราชธานีดำเนินการการท่องเที่ยวอุบลฯ ส่งผลต่อการพัฒนาแหล่งท่องเที่ยว ให้เป็นที่รู้จัก และเป็นการส่งเสริมเศรษฐกิจด้านการท่องเที่ยว

๗. รัฐบาลมีการขับเคลื่อนหลักปรัชญาเศรษฐกิจพอเพียง ส่งผลให้เกิดประโยชน์ต่อการพัฒนาปลูกฝังค่านิยม อยู่แบบพอเพียงให้แก่ประชาชน

๘. การขอรับการสนับสนุนงบประมาณกรณีโครงการเร่งด่วนและโครงการเกิดศักยภาพ มีหลายช่องทาง ได้แก่ จังหวัด กรมที่สังกัดและหน่วยงานอื่นที่เกี่ยวข้อง

อุปสรรคหรือข้อจำกัด (Threats-T)

๑. สภาพการณ์ทางการเมืองและเศรษฐกิจในระดับประเทศและภูมิภาคส่งผลกระทบต่อพัฒนาท้องถิ่น
๒. การรับค่านิยมตะวันตกทำให้เกิดการบริโภคนิยมมากขึ้น เกิดหนี้สิน ประชาชนมีรายจ่ายมากกว่ารายได้
๓. งบประมาณที่ได้รับการจัดสรรจากรัฐบาลไม่มีความแน่นอน
๔. ปัญหาสภาวะโลกร้อนส่งผลให้เกิดภัยธรรมชาติต่างๆ เช่น ภัยแล้ง ภัยหนาว หมอกควัน อุทกภัย ไฟป่า
๕. มีบางพื้นที่ที่เป็นพื้นที่ทำการเกษตรใกล้ลำห้วยที่เสี่ยงต่อการประสบปัญหาน้ำท่วม
๖. ระเบียบกฎหมายไม่เอื้อต่อการบริหารจัดการเรื่องกรรมสิทธิ์ที่ดิน

๓.๒ การประเมินสถานการณ์สภาพแวดล้อมภายนอกที่เกี่ยวข้อง

ก. ด้านโครงสร้างพื้นฐาน

ด้านโครงสร้างพื้นฐานและการให้บริการสาธารณะ ภายในเขตองค์การบริหารส่วนตำบลนาเกษมคงเป็นปัญหาหลักต่อความต้องการของประชาชนในพื้นที่ ซึ่งปัจจัยหลักในการพัฒนาโครงสร้างพื้นฐานก็คือ ด้านงบประมาณ กล่าวคือ บางโครงการเป็นโครงการขนาดใหญ่ ใช้งบประมาณจำนวนมาก จำเป็นต้องขอสนับสนุนงบประมาณจากหน่วยงานอื่น องค์การบริหารส่วนตำบลนาเกษม จำเป็นอย่างยิ่งที่จะต้องบริหารงบประมาณที่มีอยู่อย่างจำกัดแก้ปัญหาให้เหมาะสมและเป็นธรรม

ขอบเขตและปริมาณของปัญหา พื้นที่เป้าหมาย กลุ่มเป้าหมาย

๑. เส้นทางคมนาคม การปรับปรุงซ่อมแซมถนนภายในหมู่บ้าน เนื่องจากถนนเป็นหลุม เป็นบ่อ ประชาชนสัญจรไปมาไม่สะดวก

๒. ท่อ/ร่องระบายน้ำ บางแห่งที่ระบายน้ำเล็กทำให้การระบายน้ำในช่วงฤดูฝนไม่ทัน และบางหมู่บ้านยังไม่มีร่องระบายน้ำ ทำให้เกิดปัญหาน้ำท่วมขัง

๓. ไฟฟ้าและแสงสว่าง ขยายเขตไฟฟ้าเพื่อการเกษตร เนื่องจากพื้นที่ส่วนใหญ่เป็นพื้นที่ทำการเกษตร

๔. ระบบประปาหมู่บ้าน ก่อสร้างระบบประปาให้ได้มาตรฐานสำหรับการผลิตน้ำเพื่ออุปโภคบริโภคเพียงพอต่อความต้องการของประชาชน

๕. ขุดเจาะบ่อบาดาลเพื่อการเกษตร เกษตรกรส่วนใหญ่อาศัยน้ำตามธรรมชาติในฤดูฝน ทำนาปี บางครั้งเกิดปัญหาภัยแล้งทำให้น้ำไม่เพียงพอต่อการทำนาและประกอบกิจการเกษตรอื่นๆ

การคาดการณ์แนวโน้มในอนาคต : ปัญหาด้านโครงสร้างพื้นฐานสามารถพัฒนาหรือแก้ไขปรับปรุงได้ โดยการจัดหาเงินงบประมาณให้สามารถตอบสนองต่อความต้องการของประชาชน และในส่วนของพื้นที่เขตติดต่อกับตำบลใกล้เคียงหรือโครงการ/กิจกรรมที่เกี่วข้อง จำนำแนวทางการจัดทำแผนและประสานแผนพัฒนาเพื่อดำเนินการขอสนับสนุนจากหน่วยงานที่เกี่ยวข้อง

ความต้องการของประชาชน

๑. ก่อสร้าง ปรับปรุง ซ่อมแซม เส้นทางคมนาคมให้สะดวก ทิวทัศน์และครอบคลุมทุกหมู่บ้าน
๒. สร้างระบบประปาหมู่บ้านสำหรับการผลิตน้ำเพื่อการอุปโภคบริโภค
๓. ขยายเขตไฟฟ้าแรงต่ำพร้อมหม้อแปลง

ข. ด้านเศรษฐกิจ

ในด้านเศรษฐกิจนั้นองค์การบริหารส่วนตำบลนาเกษมยังต้องพึ่งพาระบบเศรษฐกิจแบบเกษตรกรรมเป็นส่วนใหญ่ ส่วนอาชีพอื่น เช่น ค้าขาย ธุรกิจรับเหมา ข้าราชการ รัฐวิสาหกิจ ยังถือเป็นส่วนน้อยเมื่อเทียบกับการทำนา

ขอบเขตและปริมาณของปัญหา พื้นที่เป้าหมาย กลุ่มเป้าหมาย

ประชาชนส่วนใหญ่ในเขตองค์การบริหารส่วนตำบลนาเกษมมีอาชีพหลัก คือ การทำนาและปลูกมันสำปะหลัง รองลงมาเป็นอาชีพรับจ้าง ขอบเขตและปริมาณของปัญหา หรือกลุ่มเป้าหมาย ก็ยังเป็นกลุ่มเกษตรกรรมเป็นส่วนใหญ่ ฉะนั้น อาจารย์รวมกลุ่มกับผู้เชี่ยวชาญ ราษฎรชาวบ้าน ในการพัฒนาภาคการเกษตร มาให้ความรู้ทำความเข้าใจ

การคาดการณ์แนวโน้มในอนาคต : ภาคการเกษตรเป็นสิ่งสำคัญที่จะต้องดำเนินการพัฒนา จะต้องจัดทำโครงการ/กิจกรรมที่เน้นหนักในภาคเกษตรกรรมให้มากขึ้น

ความต้องการของประชาชน

๑. การประกันราคาผลผลิตทางการเกษตร
๒. ส่งเสริม/สนับสนุนกลุ่มอาชีพต่างๆ
๓. จัดหาแหล่งเงินทุนเพื่อการเกษตร
๔. ขุดลอกหนองน้ำสำหรับกักเก็บน้ำเพื่อการเกษตร

ค. ด้านสังคม การศึกษา ศาสนาและวัฒนธรรม

สังคมโดยรวมภายในองค์การบริหารส่วนตำบลนาเกษมยังเป็นสังคมชนบท เป็นสังคมระบบอุปถัมภ์ สำหรับปัญหาสังคม ได้แก่ ปัญหาเสพติดในชุมชน ปัญหาอพยพแรงงานเข้ากรุงเทพฯ ทำให้เกิดปัญหาต่างๆตามมามากมาย ปัญหาสวัสดิการของผู้สูงอายุ/ผู้พิการ/ผู้ด้อยโอกาส/ผู้ป่วยเอดส์ เป็นต้น

ขอบเขตและปริมาณของปัญหา พื้นที่เป้าหมาย กลุ่มเป้าหมาย

๑. เด็กและเยาวชนขาดการปลูกจิตสำนึกในด้านคุณธรรม จริยธรรม รักบ้านเกิด ประชาชนในพื้นที่ส่วนใหญ่ อายุระหว่าง ๑๘-๓๕ ปีอยู่นอกพื้นที่ ไปศึกษาเล่าเรียนหรือไปทำงานที่อื่น
๒. ปัญหาเสพติด กลุ่มเสี่ยงส่วนใหญ่จะมาจากลูกหลานในชุมชน/หมู่บ้าน

การคาดการณ์แนวโน้มในอนาคต : การปลูกฝังจิตสำนึกที่ดี เรื่องคุณธรรม จริยธรรม ให้เด็กและเยาวชนเล็งเห็นความสำคัญในถิ่นที่อยู่ บ้านเกิด ส่งเสริมและสนับสนุนให้คนในชุมชนมีรายได้เพิ่มอย่างยั่งยืน ลดค่าใช้จ่าย สร้างความเข้มแข็งให้ชุมชนสามารถพึ่งพาตนเองได้

ความต้องการของประชาชน

ประชาชนต้องการมีคุณภาพชีวิตที่ดี ได้รับการบริการสาธารณะอย่างทั่วถึงและเป็นธรรม เด็กเยาวชนได้รับการปลูกฝังคุณธรรม จริยธรรม มีความสนใจในประเพณีของท้องถิ่นอันดีงาม และสถานที่เล่นกีฬา ออกกำลังกายและนันทนาการอย่างเพียงพอ

ง. ด้านการบริหาร

สำหรับปัญหาทางด้านการเมือง การบริหาร ได้แก่ ปัญหาประชาชนขาดความรู้ในด้านการเมือง การบริหาร ประชาชนขาดการมีส่วนร่วมทางการเมือง การบริหารอย่างจริงจัง

ขอบเขตและปริมาณของปัญหา พื้นที่เป้าหมาย กลุ่มเป้าหมาย

ประชาชนขาดความตระหนัก ความกระตือรือร้น ในการที่จะร่วมกิจกรรมทางการเมือง การบริหารงาน เช่น การประชาคม การเข้าร่วมประชุม อบรม หรือการให้ความรู้ในด้านต่างๆ

การคาดการณ์แนวโน้มในอนาคต : จัดอบรมแกนนำในชุมชน/หมู่บ้าน และส่งเสริมให้ประชาชนมีส่วนร่วมทางการเมืองและการบริหารงานขององค์การบริหารส่วนตำบลนาเกษม ส่วนเรื่องบุคลากรขององค์การบริหารส่วนตำบลนาเกษม จัดให้มีอบรมเพื่อเพิ่มประสิทธิภาพและมีทัศนคติที่ดีในการทำงาน

ความต้องการของประชาชน : สร้างความตระหนักให้ประชาชนเล็งเห็นความสำคัญของการมีส่วนร่วมทางการเมืองและการบริหารและสนใจที่จะเข้าร่วมกิจกรรมที่ทางองค์การบริหารส่วนตำบลจัดขึ้น และผู้บริหาร บุคลากร ขององค์การบริหารส่วนตำบลนาเกษมได้รับการพัฒนาสามารถปฏิบัติงานอย่างมีประสิทธิภาพ มีการบริการที่ดี สะดวกและรวดเร็ว

ส่วนที่ ๓

การนำแผนพัฒนาท้องถิ่นไปสู่การปฏิบัติ

๑. ยุทธศาสตร์การพัฒนาและแผนงาน

ที่	ยุทธศาสตร์	ด้าน	แผนงาน	หน่วยงาน รับผิดชอบหลัก	หน่วยงาน สนับสนุน
๑	ตำบลนาอยู่เข็ดชู คุณธรรม คุณภาพ ชีวิตเลิศล้ำ	บริการชุมชนและสังคม	แผนงานการศึกษา	กองการศึกษา	องค์การบริหาร ส่วนตำบลนา เกษม
		บริการชุมชนและสังคม	แผนงานการศาสนาวัฒนธรรมและนันทนาการ	กองการศึกษา	
		บริการชุมชนและสังคม	แผนงานสาธารณสุข	สำนักปลัด	
		บริการชุมชนและสังคม	แผนงานสังคมสงเคราะห์	สำนักปลัด	
		การเศรษฐกิจ	แผนงานการเกษตร	สำนักปลัด	
		บริการชุมชนและสังคม	แผนงานเคหะและชุมชน	สำนักปลัด	
		การดำเนินงานอื่นๆ	แผนงานงบกลาง	สำนักปลัด	
๒	การพัฒนาด้าน เศรษฐกิจ พืชิตความ ยากจน	บริการชุมชนและสังคม	แผนงานสร้างความเข้มแข็ง	สำนักปลัด	
		บริหารทั่วไป	แผนงานบริหารงานทั่วไป	กองคลัง	
		การเศรษฐกิจ	แผนงานการเกษตร	สำนักปลัด	
๓	ด้านการบริหารจัดการ บ้านเมืองที่ดีและ เสริมสร้างความ สามัคคี	บริหารทั่วไป	แผนงานบริหารงานทั่วไป	สำนักปลัด	
		บริหารทั่วไป	แผนงานการรักษาความสงบ ภายใน	สำนักปลัด	
๔	การพัฒนาด้าน โครงสร้างพื้นฐานและ สาธารณสุขปโภค	บริการชุมชนและสังคม	แผนงานเคหะและชุมชน	กองช่าง	
		บริการชุมชนและสังคม	แผนงานการศึกษา	กองการศึกษา	
		การเศรษฐกิจ	แผนงานการเกษตร	สำนักปลัด	
		บริการชุมชนและสังคม	แผนงานสร้างความเข้มแข็ง	สำนักปลัด	
		บริการชุมชนและสังคม	แผนงานสังคมสงเคราะห์		
๕	การพัฒนาแหล่งน้ำ	บริการชุมชนและสังคม	แผนงานเคหะและชุมชน	กองช่าง	
รวม	๕ ยุทธศาสตร์	๔ ด้าน	๑๐ แผนงาน	๔ กอง	

ส่วนที่ ๔

การติดตามและประเมินผล

๔.๑ การติดตามและประเมินผลยุทธศาสตร์ขององค์กรปกครองส่วนท้องถิ่นในเขตจังหวัด

ตามพระราชบัญญัติกำหนดแผนและขั้นตอนการกระจายอำนาจให้แก่องค์กรปกครองส่วนท้องถิ่น พ.ศ. ๒๕๔๒ ได้กำหนดให้องค์กรปกครองส่วนท้องถิ่น มีอำนาจและหน้าที่ในการจัดทำแผนพัฒนาท้องถิ่นของตนเอง โดยในการจัดทำแผนพัฒนาขององค์กรปกครองส่วนท้องถิ่นนั้น จะต้องดำเนินการตามระเบียบกระทรวงมหาดไทย ว่าด้วยการจัดทำแผนพัฒนาขององค์กรปกครองส่วนท้องถิ่น พ.ศ. ๒๕๔๘ และที่แก้ไขเพิ่มเติมถึง (ฉบับที่ ๓) พ.ศ. ๒๕๖๑ ทั้งนี้ แผนพัฒนาท้องถิ่นจะต้องสอดคล้องกับแผนพัฒนาจังหวัด ยุทธศาสตร์การพัฒนาขององค์กรปกครองส่วนท้องถิ่นในเขตจังหวัด แผนพัฒนาอำเภอ แผนพัฒนาตำบล แผนพัฒนาหมู่บ้านหรือแผนชุมชน อันมีลักษณะเป็นการกำหนดรายละเอียดแผนงาน ดังนั้น จึงต้องมีการกำหนดยุทธศาสตร์การพัฒนาขององค์กรปกครองส่วนท้องถิ่นในเขตจังหวัดขึ้น ตามกระบวนการพิจารณาจากประชาคมท้องถิ่นระดับจังหวัด ร่วมกับคณะกรรมการพัฒนาองค์การบริหารส่วนจังหวัด คณะกรรมการประสานแผนพัฒนาท้องถิ่นระดับจังหวัด ผู้แทนองค์กรปกครองส่วนท้องถิ่นในเขตจังหวัด ร่วมกันจัดทำ ทบทวน หรือเปลี่ยนแปลงยุทธศาสตร์การพัฒนาขององค์กรปกครองส่วนท้องถิ่นในเขตจังหวัด เพื่อให้การจัดทำแผนพัฒนาขององค์กรปกครองส่วนท้องถิ่นเกิดประสิทธิภาพ ประสิทธิผล โดยนำยุทธศาสตร์การพัฒนาขององค์กรปกครองส่วนท้องถิ่นในเขตจังหวัดไปใช้เป็นแนวทางในการจัดทำแผนพัฒนาท้องถิ่นของตนเองได้ต่อไป และเพื่อให้สามารถบูรณาการกับแผนพัฒนาจังหวัด แผนปฏิบัติการราชการประจำปีของจังหวัดและตอบสนองความต้องการของประชาชนอันจะนำไปสู่การจัดทำงบประมาณ ที่มีประสิทธิภาพในท้องถิ่นได้อย่างแท้จริง เป็นเครื่องมือในการพัฒนาท้องถิ่นให้เข้มแข็ง เกิดประโยชน์สูงสุดต่อประชาชนในท้องถิ่น

ดังนั้น องค์กรปกครองส่วนท้องถิ่น จึงต้องกำหนดยุทธศาสตร์การพัฒนาขององค์กรปกครองส่วนท้องถิ่นให้สอดคล้องยุทธศาสตร์การพัฒนาขององค์กรปกครองส่วนท้องถิ่นในเขตจังหวัด เพื่อนำไปสู่การบูรณาการร่วมกัน ให้เกิดความสอดคล้องกับแผนพัฒนาจังหวัด สามารถเชื่อมโยงไปสู่แผนพัฒนาภูมิภาค แผนพัฒนาเศรษฐกิจและสังคมแห่งชาติ ฉบับที่ ๑๒ แผนยุทธศาสตร์ชาติ ๒๐ ปี ไทยแลนด์ ๔.๐ และในการจัดทำแผนพัฒนาท้องถิ่น (พ.ศ. ๒๕๖๑ - ๒๕๖๕) จะต้องมีการติดตามและติดตามและประเมินผลยุทธศาสตร์เพื่อความสอดคล้องแผนพัฒนาท้องถิ่นขององค์กรปกครองส่วนท้องถิ่น ตามระเบียบกระทรวงมหาดไทย ว่าด้วยการจัดทำแผนขององค์กรปกครองส่วนท้องถิ่น พ.ศ. ๒๕๔๘ และที่แก้ไขเพิ่มเติมถึง (ฉบับที่ ๓) พ.ศ. ๒๕๖๑ โดยคณะกรรมการติดตามและประเมินผลแผนพัฒนาท้องถิ่น จะต้องดำเนินการให้คะแนนตามเกณฑ์ที่กำหนดไว้ ซึ่งเป็นส่วนหนึ่งของการติดตามและประเมินผลแผนพัฒนา โดยดำเนินการไปแล้วเสร็จภายในหกสิบวัน นับแต่วันที่ประกาศใช้งบประมาณรายจ่าย รายละเอียดแนวทางการพิจารณาตามหนังสือกระทรวงมหาดไทย ด่วนที่สุด ที่ มท ๐๘๑๐.๓/ว ๒๙๓๑ ลงวันที่ ๑๕ พฤษภาคม ๒๕๖๒ เรื่อง ชักซ้อมแนวทางการทบทวนแผนพัฒนาท้องถิ่น (พ.ศ. ๒๕๖๑ - ๒๕๖๕) ขององค์กรปกครองส่วนท้องถิ่น ดังนี้

แนวทางการพิจารณาการติดตามและประเมินผลยุทธศาสตร์
เพื่อความสอดคล้องแผนพัฒนาท้องถิ่นขององค์กรปกครองส่วนท้องถิ่น

ประเด็นการพิจารณา	คะแนน
๑. ข้อมูลสภาพทั่วไปและข้อมูลพื้นฐานขององค์กรปกครองส่วนท้องถิ่น	๒๐
๒. การวิเคราะห์สถานการณ์และศักยภาพ	๒๐
๓. ยุทธศาสตร์ประกอบด้วย	๖๐
๓.๑ ยุทธศาสตร์ขององค์กรปกครองส่วนท้องถิ่น	(๑๐)
๓.๒ ยุทธศาสตร์ขององค์กรปกครองส่วนท้องถิ่นในเขตจังหวัด	(๑๐)
๓.๓ ยุทธศาสตร์จังหวัด	(๑๐)
๓.๔ วิสัยทัศน์	(๕)
๓.๕ กลยุทธ์	(๕)
๓.๖ เป้าประสงค์ของแต่ละประเด็นกลยุทธ์	(๕)
๓.๗ จุดยืนทางยุทธศาสตร์	(๕)
๓.๘ แผนงาน	(๕)
๓.๙ ความเชื่อมโยงของยุทธศาสตร์ในภาพรวม	(๕)
รวมคะแนน	๑๐๐

**แนวทางเบื้องต้นในการให้คะแนนแนวทางการพิจารณาการติดตามและประเมินผลยุทธศาสตร์
เพื่อความสอดคล้องแผนพัฒนาท้องถิ่นขององค์กรปกครองส่วนท้องถิ่น**

ประเด็นการ พิจารณา	รายละเอียดหลักเกณฑ์	คะแนน เต็ม	คะแนน ที่ได้
๑. ข้อมูลสภาพ ทั่วไปและข้อมูล พื้นฐานขององค์กร ปกครองส่วนท้องถิ่น	ควรประกอบด้วยข้อมูลดังนี้ (๑) ข้อมูลเกี่ยวกับด้านกายภาพ เช่น ที่ตั้งของหมู่บ้าน/ชุมชน/ตำบล ลักษณะภูมิประเทศ ลักษณะภูมิอากาศ ลักษณะของที่ดิน ลักษณะของ แหล่งน้ำ ลักษณะของป่าไม้ ฯลฯ ด้านการเมือง/การปกครอง เช่น เขต การปกครองการเลือกตั้ง ฯลฯ	๒๐ (๓)	
	(๒) ข้อมูลเกี่ยวกับด้านการเมือง/การปกครอง เช่น เขตการปกครอง การเลือกตั้ง ฯลฯ ประชากร เช่น ข้อมูลเกี่ยวกับจำนวนประชากร และ ช่วงอายุและจำนวนประชากร ฯลฯ	(๒)	
	(๓) ข้อมูลเกี่ยวกับสภาพทางสังคม เช่น การศึกษา สาธารณสุข อาชญากรรม ยาเสพติด การสังคมสงเคราะห์	(๒)	
	(๔) ข้อมูลเกี่ยวกับระบบบริหารพื้นฐาน เช่น การคมนาคมขนส่ง การ ไฟฟ้า การประปา โทรศัพท์ ฯลฯ	(๒)	
	(๕) ข้อมูลเกี่ยวกับระบบเศรษฐกิจ เช่น การเกษตร การประมง การ ประศูสัตว์ การบริการ การท่องเที่ยว อุตสาหกรรม การพาณิชย์/กลุ่ม อาชีพแรงงาน ฯลฯ	(๒)	
	(๖) ข้อมูลเกี่ยวกับศาสนา ประเพณี วัฒนธรรม เช่น การนับถือศาสนา ประเพณี และงานประจำปี ภูมิปัญญาท้องถิ่น ภาษาถิ่น สินค้าพื้นเมือง และของที่ระลึก ฯลฯ และอื่นๆ	(๒)	
	(๗) ข้อมูลเกี่ยวกับทรัพยากรธรรมชาติ เช่น น้ำ ป่าไม้ ภูเขา คุณภาพ ของทรัพยากรธรรมชาติ ฯลฯ	(๒)	
	(๘) การสำรวจและจัดเก็บข้อมูลเพื่อการจัดทำแผนพัฒนาท้องถิ่นหรือ การใช้ข้อมูล จปฐ.	(๒)	
	(๙) การประชุมประชาคมท้องถิ่น รูปแบบ วิธีการ และการดำเนินการ ประชุมประชาคมท้องถิ่นโดยใช้กระบวนการร่วมคิด ร่วมทำ ร่วม ตัดสินใจ ร่วมตรวจสอบ ร่วมรับประโยชน์ ร่วมแก้ไขปัญหา ปรัชญาหรือ แลกเปลี่ยนเรียนรู้ เพื่อแก้ไขปัญหาสำหรับการพัฒนา ท้องถิ่นตามอำนาจหน้าที่ขององค์กรปกครองส่วนท้องถิ่น	(๓)	

ประเด็น การพิจารณา	รายละเอียดหลักเกณฑ์	คะแนน เต็ม	คะแนน ที่ได้
๒. การวิเคราะห์ สภาพการณ์และ ศักยภาพ	ควรประกอบด้วยข้อมูลดังนี้ (๑) การวิเคราะห์ที่ครอบคลุมความเชื่อมโยง ความสอดคล้องยุทธศาสตร์ จังหวัด ยุทธศาสตร์การพัฒนาขององค์กรปกครองส่วนท้องถิ่นในเขต จังหวัด ยุทธศาสตร์ขององค์กรปกครองส่วนท้องถิ่น นโยบายของ ผู้บริหารท้องถิ่น รวมถึงความเชื่อมโยงแผนยุทธศาสตร์ชาติ ๒๐ ปี แผนพัฒนาเศรษฐกิจและสังคมแห่งชาติ และ Thailand ๔.๐	๒๐ (๕)	
	(๒) การวิเคราะห์การใช้ผังเมืองรวมหรือผังเมืองเฉพาะและการบังคับ ใช้ผลของการบังคับใช้ สภาพการณ์ที่เกิดขึ้นต่อการพัฒนาท้องถิ่น	(๓)	
	(๓) การวิเคราะห์ทางสังคม เช่น ด้านแรงงาน การศึกษา สาธารณสุข ความยากจน อาชญากรรม ปัญหายาเสพติด เทคโนโลยี จารีต ประเพณี วัฒนธรรม ภูมิปัญญาท้องถิ่น เป็นต้น	(๓)	
	(๔) การวิเคราะห์ทางเศรษฐกิจ ข้อมูลด้านรายได้ครัวเรือน การส่งเสริม อาชีพ กลุ่มอาชีพ กลุ่มทางสังคม การพัฒนาอาชีพและกลุ่มต่างๆ สภาพทางเศรษฐกิจและความเป็นอยู่ทั่วไป เป็นต้น	(๓)	
	(๕) การวิเคราะห์สิ่งแวดล้อม พื้นที่สีเขียว ธรรมชาติต่างๆ ทาง ภูมิศาสตร์ กระบวนการหรือสิ่งที่เกิดขึ้น การประดิษฐ์ที่มีผลต่อ สิ่งแวดล้อมและการพัฒนา	(๓)	
	(๖) ผลการวิเคราะห์ศักยภาพเพื่อประเมินสถานภาพการพัฒนาใน ปัจจุบันและโอกาสการพัฒนาในอนาคตของท้องถิ่น ด้วยเทคนิค SWOT Analysis ที่อาจส่งผลการดำเนินงานได้แก่ S-Strengit (จุด แข็ง) W-Weakness (จุดอ่อน) O-Opportunity (โอกาส) และT- Therat (อุปสรรค)	(๓)	
๓. ยุทธศาสตร์ ๓.๑ ยุทธศาสตร์ของ องค์กรปกครองส่วน ท้องถิ่น ๓.๒ ยุทธศาสตร์ของ องค์กรปกครองส่วน ท้องถิ่นในเขตจังหวัด ๓.๓ ยุทธศาสตร์ จังหวัด	ควรประกอบด้วยข้อมูลดังนี้ สอดคล้องกับสภาพสังคม เศรษฐกิจ สิ่งแวดล้อมของท้องถิ่น ประเด็นปัญหาการพัฒนาและแนวทางการ พัฒนาที่สอดคล้องกับยุทธศาสตร์ขององค์กรปกครองส่วนท้องถิ่น และ เชื่อมโยงหลักประชาธิรัฐแผนยุทธศาสตร์ชาติ ๒๐ ปี แผนพัฒนา เศรษฐกิจและสังคมแห่งชาติ และ Thailand ๔.๐	๖๐ (๑๐)	
	สอดคล้องและเชื่อมโยงกับสภาพสังคม เศรษฐกิจ สิ่งแวดล้อมของ ท้องถิ่น และยุทธศาสตร์จังหวัด และเชื่อมโยงหลักประชาธิรัฐแผน ยุทธศาสตร์ชาติ ๒๐ ปี แผนพัฒนาเศรษฐกิจและสังคมแห่งชาติและ Thailand ๔.๐	(๑๐)	
	สอดคล้องกับแผนพัฒนากลุ่มจังหวัด ยุทธศาสตร์พัฒนาภาค แผนพัฒนาเศรษฐกิจและสังคมแห่งชาติ แผนการบริหารราชการ แผ่นดิน นโยบาย/ยุทธศาสตร์ คสช. และนโยบายรัฐบาล หลักประชา ธิรัฐ แผนยุทธศาสตร์ชาติ ๒๐ ปี และThailand ๔.๐	(๑๐)	

ประเด็นการพิจารณา	รายละเอียดหลักเกณฑ์	คะแนนเต็ม	คะแนนที่ได้
๓.๔ วิสัยทัศน์	วิสัยทัศน์ ซึ่งมีลักษณะแสดงสถานภาพที่องค์กรปกครองส่วนท้องถิ่นต้องการจะเป็นหรือบรรลุถึงอนาคตอย่างชัดเจน สอดคล้องกับโอกาสและศักยภาพที่เป็นลักษณะเฉพาะขององค์กรปกครองส่วนท้องถิ่นและสัมพันธ์กับโครงการพัฒนา	(๕)	
๓.๕ กลยุทธ์	แสดงให้เห็นช่องทาง วิธีการ ภารกิจหรือสิ่งที่ต้องทำตามอำนาจหน้าที่ขององค์กรปกครองส่วนท้องถิ่นที่จะนำไปสู่การบรรลุวิสัยทัศน์ หรือแสดงให้เห็นถึงความชัดเจนในสิ่งที่จะดำเนินการให้บรรลุวิสัยทัศน์นั้น	(๕)	
๓.๖ เป้าประสงค์ของแต่ละประเด็นกลยุทธ์	เป้าประสงค์ของแต่ละประเด็นกลยุทธ์มีความสอดคล้องและสนับสนุนต่อกลยุทธ์ที่จะเกิดขึ้น มุ่งหมายสิ่งหนึ่งสิ่งใดที่ชัดเจน	(๕)	
๓.๗ จุดยืนทางยุทธศาสตร์ (Positioning)	ความมุ่งมั่นอันแน่วแน่ในการวางแผนพัฒนาท้องถิ่น เพื่อให้บรรลุวิสัยทัศน์ขององค์กรปกครองส่วนท้องถิ่น ซึ่งเกิดจากศักยภาพของพื้นที่จริง ที่จะนำไปสู่ผลสำเร็จทางยุทธศาสตร์	(๕)	
๓.๘ แผนงาน	แผนงานหรือจุดมุ่งหมายเพื่อการพัฒนาในอนาคต กำหนดจุดมุ่งหมายในเรื่องใดเรื่องหนึ่งหรือแผนงานที่เกิดจากเป้าประสงค์ ตัวชี้วัด ค่าเป้าหมาย กลยุทธ์ จุดยืนทางยุทธศาสตร์ขององค์กรปกครองส่วนท้องถิ่นที่มีความชัดเจน นำไปสู่การทำโครงการพัฒนาท้องถิ่นในแผนพัฒนาท้องถิ่น โดยระบุแผนงานและความเชื่อมโยงดังกล่าว	(๕)	
๓.๙ ความเชื่อมโยงของยุทธศาสตร์ในภาพรวม	ความเชื่อมโยงองค์รวมที่นำไปสู่การพัฒนาท้องถิ่นที่เกิดผลผลิต/โครงการจากแผนยุทธศาสตร์ชาติ ๒๐ ปี แผนพัฒนาเศรษฐกิจและสังคมแห่งชาติ ฉบับที่ ๑๒ Thailand ๔.๐ แผนพัฒนาภาค/แผนพัฒนากลุ่มจังหวัด /แผนพัฒนาจังหวัดยุทธศาสตร์การพัฒนาขององค์กรปกครองส่วนท้องถิ่นในเขตจังหวัด และยุทธศาสตร์ขององค์กรปกครองส่วนท้องถิ่น	(๕)	
รวมคะแนน		๑๐๐	

๔.๒ การติดตามและประเมินผลโครงการขององค์กรปกครองส่วนท้องถิ่น

ในการจัดทำแผนพัฒนาท้องถิ่น (พ.ศ. ๒๕๖๑ – ๒๕๖๕) ขององค์กรปกครองส่วนท้องถิ่น จะต้องมีการติดตามและประเมินผลโครงการขององค์กรปกครองส่วนท้องถิ่นเพื่อความสอดคล้องแผนพัฒนาท้องถิ่น ตามระเบียบกระทรวงมหาดไทย ว่าด้วยการจัดทำแผนขององค์กรปกครองส่วนท้องถิ่น พ.ศ. ๒๕๔๘ และที่แก้ไขเพิ่มเติมถึง (ฉบับที่ ๓) พ.ศ. ๒๕๖๑ โดยคณะกรรมการติดตามและประเมินผลแผนพัฒนาท้องถิ่น จะต้องดำเนินการให้คะแนนตามเกณฑ์ที่กำหนดไว้ ซึ่งเป็นส่วนหนึ่งของการติดตามและประเมินผลแผนพัฒนา โดยดำเนินการให้แล้วเสร็จภายในหกสิบวัน นับแต่วันที่ประกาศใช้งบประมาณรายจ่าย รายละเอียดแนวทางการพิจารณาตามหนังสือกระทรวงมหาดไทย ส่วนที่ ๓๐๘๐.๓/ว ๒๕๓๑ ลงวันที่ ๑๕ พฤษภาคม ๒๕๖๒ เรื่อง ชักซ้อมแนวทางการทบทวนแผนพัฒนาท้องถิ่น (พ.ศ. ๒๕๖๑ – ๒๕๖๕) ขององค์กรปกครองส่วนท้องถิ่น ดังนี้

แนวทางการพิจารณาการติดตามและประเมินผลโครงการ เพื่อความสอดคล้องแผนพัฒนาท้องถิ่น (พ.ศ. ๒๕๖๑ – ๒๕๖๕) ขององค์กรปกครองส่วนท้องถิ่น

ประเด็นการพิจารณา	คะแนน
๑. การสรุปสถานการณ์การพิจารณา	๑๐
๒. การประเมินผลการนำแผนพัฒนาท้องถิ่นสี่ปีไปปฏิบัติในเชิงปริมาณ	๑๐
๓. การประเมินผลการนำแผนพัฒนาท้องถิ่นสี่ปีไปปฏิบัติในเชิงคุณภาพ	๑๐
๔. แผนงานและยุทธศาสตร์การพิจารณา	๑๐
๕. โครงการพัฒนา ประกอบด้วย	๖๐
๕.๑ ความชัดเจนของชื่อโครงการ	(๕)
๕.๒ กำหนดวัตถุประสงค์สอดคล้องกับโครงการ	(๕)
๕.๓ เป้าหมาย (ผลผลิตของโครงการ) มีความชัดเจนนำไปสู่การตั้งงบประมาณได้ถูกต้อง	(๕)
๕.๔ โครงการมีความสอดคล้องกับแผนยุทธศาสตร์ชาติ ๒๐ ปี	(๕)
๕.๕ เป้าหมาย (ผลผลิตของโครงการ) มีความสอดคล้องกับแผนพัฒนาเศรษฐกิจและสังคมแห่งชาติ	(๕)
๕.๖ โครงการมีความสอดคล้องกับ Thailand ๔.๐	(๕)
๕.๗ โครงการสอดคล้องกับยุทธศาสตร์จังหวัด	(๕)
๕.๘ โครงการแก้ไขปัญหาความยากจนหรือการเสริมสร้างให้ประเทศชาติมั่นคง มั่งคั่ง ยั่งยืน ภายใต้หลักประชารัฐ	(๕)
๕.๙ งบประมาณ มีความสอดคล้องกับเป้าหมาย (ผลผลิตของโครงการ)	(๕)
๕.๑๐ มีการประมาณการราคาถูกต้องตามหลักวิธีการงบประมาณ	(๕)
๕.๑๑ มีการกำหนดตัวชี้วัด (KPI) และสอดคล้องกับวัตถุประสงค์และผลคาดว่าจะได้รับ	(๕)
๕.๑๒ ผลที่คาดว่าจะได้รับ สอดคล้องกับวัตถุประสงค์	(๕)
รวมคะแนน	๑๐๐

**แนวทางเบื้องต้นในการให้คะแนนแนวทางการพิจารณาการติดตามและประเมินผลโครงการ
เพื่อความสอดคล้องแผนพัฒนาท้องถิ่น (พ.ศ. ๒๕๖๑ – ๒๕๖๕) ขององค์กรปกครองส่วนท้องถิ่น**

ประเด็น การพิจารณา	รายละเอียดหลักเกณฑ์	คะแนน เต็ม	คะแนน ที่ได้
๑. การสรุป สถานการณ์การ พัฒนา	เป็นการวิเคราะห์กรอบการจัดทำยุทธศาสตร์ขององค์กรปกครองส่วนท้องถิ่น (ใช้ การวิเคราะห์ SWOT Analysis/Demand (Demand Analysis)/Global Demand และ Trend ปัจจัยและสถานการณ์การเปลี่ยนแปลงที่มีผลต่อการ พัฒนา อย่างน้อยต้องประกอบด้วยวิเคราะห์ศักยภาพด้านเศรษฐกิจ, ด้าน สังคม, ด้านทรัพยากรธรรมชาติและสิ่งแวดล้อม)	๑๐	
๒. การ ประเมินผลการ นำแผนพัฒนา ท้องถิ่นสี่ปีไป ปฏิบัติในเชิง ปริมาณ	๑) การควบคุมที่มีตัวเลขต่างๆ เพื่อนำมาใช้วัดผลในเชิงปริมาณ เช่น การวัด จำนวนโครงการ กิจกรรม งานต่างๆ ก็คือผลผลิตนั่นเองว่าเป็นไปตามที่ ตั้งเป้าหมายเอาไว้หรือไม่จำนวนที่ดำเนินการจริงตามที่ได้กำหนดไว้เท่าไร จำนวน ที่ไม่สามารถดำเนินการได้มีจำนวนเท่าไร สามารถอธิบายได้ตามหลัก ประสิทธิภาพ (Efficiency) ของการพัฒนาท้องถิ่นตามอำนาจหน้าที่ที่ได้กำหนดไว้ ๒) วิเคราะห์ผลกระทบ/สิ่งที่กระทบ (Impact) โครงการที่ดำเนินการในเชิง ปริมาณ (Qualitative)	๑๐	
๓. การประเมินผล การนำแผนพัฒนา ท้องถิ่นสี่ปีไปปฏิบัติ ในเชิงคุณภาพ	๑) การประเมินประสิทธิผลของแผนพัฒนาในเชิงคุณภาพคือการนำเอาเทคนิคๆ มาใช้เพื่อวัด ค่าภารกิจ โครงการ กิจกรรม งานต่างๆ ที่ดำเนินการในพื้นที่นั้นๆ ตรงต่อความต้องการของ ประชาชนหรือไม่และเป็นไปตามอำนาจหน้าที่หรือไม่ ประชาชนพึงพอใจหรือไม่ สิ่งของ วัสดุ ครุภัณฑ์ การดำเนินการต่างๆ มีสภาพหรือลักษณะถูกต้อง ครบถ้วน สามารถใช้งานได้ตาม วัตถุประสงค์หรือไม่ ซึ่งเป็นไปตามหลักประสิทธิผล (Effectiveness) ผลการปฏิบัติราชการตามที่ บรรลุวัตถุประสงค์ และเป้าหมายของแผนปฏิบัติราชการตามที่ได้รับงบประมาณมา ดำเนินการ รวมถึงสามารถเทียบเคียงกับส่วนราชการหรือหน่วยงาน๒) วิเคราะห์ผลกระทบ/ สิ่งที่กระทบ (Impact) โครงการที่ดำเนินการในเชิงคุณภาพ (Qualitative)	๑๐	
๔. แผนงานและ ยุทธศาสตร์การ พัฒนา	๑) วิเคราะห์แผนงาน งาน ที่เกิดจากด้านต่างๆ มีความสอดคล้องกับยุทธศาสตร์ ขององค์กรปกครองส่วนท้องถิ่นในมิติต่างๆ จนนำไปสู่การจัดทำโครงการพัฒนา ท้องถิ่นโดยใช้ SWOT Analysis/Demand (Demand Analysis)/Global Demand/Trend หรือหลักการบูรณาการ (Integration) กับองค์กรปกครองส่วน ท้องถิ่นที่มีพื้นที่ติดต่อกัน๒) วิเคราะห์แผนงาน งาน ที่เกิดจากด้านต่างๆ ที่ สอดคล้องกับการแก้ไขปัญหาความยากจน หลักปรัชญา	๑๐	

ประเด็น การพิจารณา	รายละเอียดหลักเกณฑ์	คะแนน เพิ่มเติม	คะแนน ที่ได้
<p>๕. โครงการพัฒนา</p> <p>๕.๑ ความชัดเจน ของชื่อโครงการ</p>	<p>ควรประกอบด้วยข้อมูลดังนี้</p> <p>เป็นโครงการที่มีวัตถุประสงค์สนองต่อยุทธศาสตร์การพัฒนาขององค์กร ปกครองส่วนท้องถิ่นและดำเนินการเพื่อให้การพัฒนาบรรลุตามวิสัยทัศน์ ขององค์กรปกครองส่วนท้องถิ่นที่กำหนดไว้ ชื่อโครงการมีความชัดเจน มุ่งไปเรื่องใดเรื่องหนึ่ง อ่านแล้วเข้าใจได้ว่าจะพัฒนาอะไรในอนาคต</p>	<p>๖๐ (๕)</p>	
<p>๕.๒ กำหนด วัตถุประสงค์ สอดคล้องกับ โครงการ</p>	<p>มีวัตถุประสงค์ชัดเจน (clear objective) โครงการต้องกำหนด วัตถุประสงค์สอดคล้องกับความเป็นมาของโครงการ สอดคล้องกับ หลักการและเหตุผล วิธีการดำเนินงานต้องสอดคล้องกับวัตถุประสงค์ มี ความเป็นไปได้ชัดเจน มีลักษณะเฉพาะเจาะจง</p>	<p>(๕)</p>	
<p>๕.๓ เป้าหมาย (ผลผลิตของ โครงการ) มีความ ชัดเจนนำไปสู่การตั้ง งบประมาณได้ ถูกต้อง</p>	<p>สภาพที่อยากให้เกิดขึ้นในอนาคตเป็นทิศทางที่ต้องไปให้ถึงเป้าหมายต้อง ชัดเจน สามารถระบุจำนวนเท่าไร กลุ่มเป้าหมายคืออะไร มีผลผลิต อย่างไร กลุ่มเป้าหมาย พื้นที่ดำเนินงาน และระยะเวลาดำเนินงานอธิบาย ให้ชัดเจนว่าโครงการนี้จะทำที่ไหน เริ่มต้นในช่วงเวลาใดและจบลงเมื่อไร ใครคือกลุ่มเป้าหมายของโครงการ หากกลุ่มเป้าหมายมีหลายกลุ่ม ให้ บอกชัดเจนไปว่าใครคือกลุ่มเป้าหมายหลัก ใครคือกลุ่มเป้าหมายรอง</p>	<p>(๕)</p>	
<p>๕.๔ โครงการมีความ สอดคล้องกับแผน ยุทธศาสตร์ ๒๐ ปี</p>	<p>โครงการสอดคล้องกับ (๑) ความมั่นคง (๒) การสร้างความสามารถในการ แข่งขัน (๓) การพัฒนาเสริมสร้างศักยภาพคน (๔) การสร้างโอกาสความ เสมอภาคและเท่าเทียมกันทางสังคม (๕) การสร้างการเติบโตบนคุณภาพ ชีวิตที่เป็นมิตรต่อสิ่งแวดล้อม (๖) การปรับสมดุลและพัฒนาระบบการ บริหารจัดการภาครัฐ เพื่อให้เกิดความมั่นคง มั่งคั่ง ยั่งยืน</p>	<p>(๕)</p>	
<p>๕.๕ เป้าหมาย (ผลผลิตของ โครงการ) มีความ สอดคล้องกับ แผนพัฒนาเศรษฐกิจ และสังคมแห่งชาติ</p>	<p>โครงการมีความสอดคล้องแผนพัฒนาเศรษฐกิจและสังคมแห่งชาติฉบับที่ ๑๒ โดย (๑) ยึดหลักปรัชญาเศรษฐกิจพอเพียง (๒) ยึดคนเป็นศูนย์กลาง พัฒนา (๓) ยึดวิสัยทัศน์ภายใต้ยุทธศาสตร์ชาติ ๒๐ ปี (๔) ยึดเป้าหมาย อนาคตประเทศไทย ๒๕๗๙ (๕) ยึดหลักการนำไปสู่ปฏิบัติให้เกิดผล สัมฤทธิ์อย่างจริงจังใน ๕ ปีที่ต่อยอดไปสู่ผลสัมฤทธิ์ที่เป็นเป้าหมายระยะ ยาว ภายใต้แนวทางการพัฒนา (๑) การยกระดับศักยภาพการแข่งขันและ การหลุดพ้นกับดักรายได้ปานกลางสู่รายได้สูง (๒) การพัฒนาศักยภาพคน ตามช่วงวัยและการปฏิรูประบบเพื่อสร้างสังคมสูงวัยอย่างมีคุณภาพ (๓) การลดความเหลื่อมล้ำทางสังคม (๔) การรองรับการเชื่อมโยงภูมิภาคและ ความเป็นเมือง (๕) การสร้างความเจริญเติบโตทางเศรษฐกิจและสังคม อย่างเป็นมิตรกับสิ่งแวดล้อม (๖) การบริหารราชการแผ่นดินที่มี ประสิทธิภาพ</p>	<p>(๕)</p>	

ประเด็น การพิจารณา	รายละเอียดหลักเกณฑ์	คะแนน เต็ม	คะแนน ที่ได้
๕.๖ โครงการมีความ สอดคล้อง	โครงการมีลักษณะหรือสอดคล้องกับการปรับเปลี่ยนโครงสร้างเศรษฐกิจ ไปสู่ Value-Based Economy หรือเศรษฐกิจที่ขับเคลื่อนด้วยนวัตกรรม ทำน้อย ได้มาก เช่น (๑) เปลี่ยนจากการผลิตสินค้า โมคภัณฑ์ไปสู่สินค้า เชิงนวัตกรรม (๒) เปลี่ยนจากการขับเคลื่อนประเทศด้วย ภาคอุตสาหกรรม ไปสู่การขับเคลื่อนด้วยเทคโนโลยี ความคิดสร้างสรรค์ และนวัตกรรม (๓) เปลี่ยนจากการเน้นภาคการผลิตสินค้าไปสู่การเน้น ภาคบริการมากขึ้น รวมถึงโครงการที่เติมเต็มด้วยวิทยาการ ความคิด สร้างสรรค์ นวัตกรรม วิทยาศาสตร์ เทคโนโลยี และการวิจัยและพัฒนา แล้วต่อยอดความได้เปรียบเชิงเปรียบเทียบ เช่น ด้านการเกษตร เทคโนโลยีชีวภาพ สาธารณสุข วัฒนธรรม ฯลฯ	(๕)	๕
๕.๗ โครงการ สอดคล้องกับ ยุทธศาสตร์จังหวัด	โครงการพัฒนาท้องถิ่นมีความสอดคล้องกับห้วงระยะเวลาของ แผนพัฒนาจังหวัดที่ได้กำหนดขึ้น เพื่อขับเคลื่อนการพัฒนาท้องถิ่นเสมือน หนึ่งการขับเคลื่อนการพัฒนาจังหวัด ซึ่งไม่สามารถแยกส่วนใดส่วนหนึ่ง ออกจากกันได้ นอกจากนี้โครงการพัฒนาท้องถิ่นต้องเป็นโครงการ เชื่อมต่อหรือเดินทางไปด้วยกันกับยุทธศาสตร์จังหวัดที่ได้กำหนดขึ้นเป็น ปัจจุบัน	(๕)	๕
๕.๘ โครงการแก้ไข ปัญหาความยากจน หรือการเสริมสร้างให้ ประเทศชาติมั่นคง มั่งคั่ง ยั่งยืน ภายใต้ หลักปรัชญา ของเศรษฐกิจพอเพียง	เป็นโครงการที่ดำเนินการภายใต้พื้นฐานความพอเพียงที่ประชาชน ดำเนินการเองหรือร่วมดำเนินการ เป็นโครงการต่อยอดและขยายได้ เป็น โครงการที่ประชาชนต้องการเพื่อให้เกิดความยั่งยืน ซึ่งมีลักษณะที่จะให้ ท้องถิ่นมีความมั่นคง มั่งคั่ง ยั่งยืน เป็นท้องถิ่นที่พัฒนาแล้วด้วยการ พัฒนาปรัชญาเศรษฐกิจพอเพียง	(๕)	๕
๕.๙ งบประมาณมี ความสอดคล้องกับ เป้าหมาย(ผลผลิต ของโครงการ)	งบประมาณโครงการพัฒนาจะต้องคำนึงถึงหลักสำคัญ ๕ ประการในการ จัดทำโครงการได้แก่ (๑) ความประหยัด (Economy) (๒) ความมี ประสิทธิภาพ (Efficiency) (๓) ความมีประสิทธิภาพ (Effectiveness) (๔) ความยุติธรรม (Equity) (๕) ความโปร่งใส (Transparency)	(๕)	๕
๕.๑๐ มีการประมาณ การราคาถูกต้องตาม หลักวิธีการ งบประมาณ	การประมาณราคาเพื่อการพัฒนาต้องให้สอดคล้องกับโครงการถูกต้อง ตามหลักวิชาการทางช่าง หลักของราคากลาง ราคากลางท้องถิ่น มีความ โปร่งใสในการกำหนดราคาและตรวจสอบในเชิงประจักษ์	(๕)	๕

ประเด็น การพิจารณา	รายละเอียดหลักเกณฑ์	คะแนน เต็ม	คะแนน ที่ได้
๕.๑๑ มีการกำหนด ตัวชี้วัด (KPI) และ สอดคล้องกับ วัตถุประสงค์และผลที่ คาดว่าจะได้รับ	มีการกำหนดตัวชี้วัดผลงาน (Key Performancy Indicator : KPI) ที่ สามารถวัดได้ (measurable) ใช้บอกประสิทธิผล (effectiveness) ใช้บอกประสิทธิภาพ (efficiency) ได้ เช่น การ กำหนดความพึงพอใจ การกำหนดร้อยละ การกำหนดอันเกิดจาก ผลของวัตถุประสงค์ที่เกิดที่สิ่งที่ได้รับ (การคาดการณ์ คาดว่าจะ ได้รับ)	(๕)	
๕.๑๒ ผลที่คาดว่าจะ ได้รับสอดคล้องกับ วัตถุประสงค์	ผลที่ได้รับเป็นสิ่งที่เกิดขึ้นได้จริงจากการดำเนินการตามโครงการ พัฒนาซึ่งสอดคล้องกับวัตถุประสงค์ที่ตั้งไว้ การได้ผลหรือผลที่ เกิดขึ้นจะต้องเท่ากับวัตถุประสงค์หรือมากกว่าวัตถุประสงค์ ซึ่งการ เขียนวัตถุประสงค์ควรคำนึงถึง (๑) ความเป็นไปได้และมีความ เฉพาะเจาะจง ในการดำเนินงานตามโครงการ (๒) วัดและ ประเมินผลดับของความสำเร็จได้ (๓) ระบุสิ่งที่ต้องการดำเนินงาน อย่างชัดเจนและเฉพาะเจาะจงมากที่สุดและสามารถปฏิบัติได้ (๔) เป็นเหตุเป็นผล สอดคล้องกับความเป็นจริง (๕) ส่งผลต่อการบ่ง บอเวลาได้	(๕)	
รวมคะแนน		๑๐๐	

รายละเอียดโครงการพัฒนา
แผนพัฒนาท้องถิ่น (พ.ศ. ๒๕๖๑ - ๒๕๖๕)
องค์การบริหารส่วนตำบลนาเกษม

ก. ยุทธศาสตร์จังหวัดที่ ๑ การพัฒนาคุณภาพชีวิตที่ดีและเสริมสร้างความเข้มแข็งของชุมชน
 ข. ยุทธศาสตร์การพัฒนาของ อปท. ในเขตจังหวัดอุบลราชธานี ยุทธศาสตร์ที่ ๓ การส่งเสริมคุณภาพชีวิต
 ยุทธศาสตร์การพัฒนา อปท. ที่ ๑ ตำบลนาอยู่เขตชุมชนธรรม คุณภาพชีวิตเลิศล้ำ
 ➤ แผนงานการศาสนาวัฒนธรรมและนันทนาการ

ที่	โครงการ	วัตถุประสงค์	เป้าหมาย (ผลผลิตของ โครงการ)	งบประมาณและที่ผ่านมา					ตัวชี้วัด (KPI)	ผลที่คาดว่าจะได้รับ	หน่วยงาน รับผิดชอบ หลัก
				๒๕๖๑	๒๕๖๒	๒๕๖๓	๒๕๖๔	๒๕๖๕			
				(บาท)	(บาท)	(บาท)	(บาท)	(บาท)			
๑	อบรมเข้าค่ายคุณธรรม จริยธรรม	เพื่อเสริมสร้าง คุณธรรม จริยธรรม ในการดำเนินชีวิต ให้แก่เด็ก เยาวชน และประชาชน	เด็ก เยาวชน ประชาชนทั่วไป อย่างน้อยปีละ ๑ ครั้ง	๖๐,๐๐๐	๖๐,๐๐๐	๖๐,๐๐๐	๖๐,๐๐๐	๖๐,๐๐๐	เด็ก เยาวชน และ ประชาชน ร้อยละ ๘๐ ของ กลุ่มเป้าหมาย ร่วม กิจกรรมตามหลักสูตร	เด็กและเยาวชน และประชาชนทั่วไป ดำเนินชีวิตด้วยหลัก คุณธรรม จริยธรรม	กอง การศึกษา
๒	ส่งเสริมการเรียนรู้ ภูมิปัญญาท้องถิ่น	เพื่อให้เด็กและ เยาวชน และ ประชาชนทั่วไป มี ความรักและหวงแหน ศิลปวัฒนธรรม และภูมิปัญญาท้องถิ่น	เด็กและเยาวชนในเขต ตำบลนาเกษม อย่างน้อยปีละ ๑ ครั้ง	๖๐,๐๐๐	๖๐,๐๐๐	๖๐,๐๐๐	๖๐,๐๐๐	๖๐,๐๐๐	เด็กและเยาวชน และ ประชาชนทั่วไป รัก และหวงแหน ศิลปวัฒนธรรม ประเพณีและภูมิ ปัญญาท้องถิ่นร้อยละ ๘๐ ของเด็กที่เข้าร่วม กิจกรรม	เด็กและเยาวชน และประชาชนทั่วไป รักและหวงแหน ศิลปวัฒนธรรม จารีตประเพณีและ ภูมิปัญญาท้องถิ่น	กอง การศึกษา
๓	ศึกษา วิจัย รวบรวม/ จัดทำวารสารข้อมูล วัฒนธรรมประจำ ท้องถิ่น	เพื่อให้มีข้อมูลศึกษา ความรู้เกี่ยวกับ ประเพณี วัฒนธรรม วิถีชีวิตของท้องถิ่น	ข้อมูลเกี่ยวกับ วัฒนธรรม ประเพณี และวิถีชีวิตของท้องถิ่น ถูกต้อง สมบูรณ์	๒๐,๐๐๐	๒๐,๐๐๐	๒๐,๐๐๐	๒๐,๐๐๐	๒๐,๐๐๐	รวบรวมข้อมูลเกี่ยวกับ วัฒนธรรม ประเพณี และวิถีชีวิตของ ท้องถิ่น ร้อยละ ๘๐	เด็ก เยาวชน ประชาชน ได้ ความรู้เกี่ยวกับ ประเพณีและวิถี ชีวิตของท้องถิ่น	กอง การศึกษา

รายละเอียดโครงการพัฒนา
แผนพัฒนาท้องถิ่น (พ.ศ. ๒๕๖๑ - ๒๕๖๕)
องค์การบริหารส่วนตำบลนาเกษม

แบบ ผ. ๐๒

ก. ยุทธศาสตร์จังหวัดที่ ๑ การพัฒนาคุณภาพชีวิตที่ดีและเสริมสร้างความเข้มแข็งของชุมชน
ข. ยุทธศาสตร์การพัฒนาของ อปท. ในเขตจังหวัดอุบลราชธานี ยุทธศาสตร์ที่ ๓ การส่งเสริมคุณภาพชีวิต
ยุทธศาสตร์การพัฒนา อปท. ที่ ๑ ตำบลน่าอยู่เขตชุมชนธรรม คุณภาพชีวิตเลิศล้ำ
➤ แผนงานการศาสนาวัฒนธรรมและนันทนาการ

ที่	โครงการ	วัตถุประสงค์	เป้าหมาย (ผลผลิตของโครงการ)	งบประมาณและที่ผ่านมา					ตัวชี้วัด (KPI)	ผลที่คาดว่าจะได้รับ	หน่วยงาน รับผิดชอบหลัก
				๒๕๖๑	๒๕๖๒	๒๕๖๓	๒๕๖๔	๒๕๖๕			
				(บาท)	(บาท)	(บาท)	(บาท)	(บาท)			
๔	จัดตั้งศูนย์วัฒนธรรมประจำตำบล	เพื่อให้มีสถานที่จัดแสดงพิพิธภัณฑ์วิถีชีวิตและวัฒนธรรมประจำตำบล	ศูนย์วัฒนธรรมจำนวน ๑ แห่ง	๓๐,๐๐๐	๓๐,๐๐๐	๓๐,๐๐๐	๓๐,๐๐๐	๓๐,๐๐๐	มีสถานที่จัดแสดงวัฒนธรรมประจำตำบล	มีสถานที่จัดแสดงวัฒนธรรมประจำตำบล	กองการศึกษา
๕	จัดงานสืบสานประเพณีรดน้ำขอพรผู้สูงอายุ	เพื่อให้เด็ก เยาวชน ประชาชนทุกคนร่วมประเพณีอันดีงาม	ปีละ ๑ ครั้ง	๕๐,๐๐๐	๕๐,๐๐๐	๕๐,๐๐๐	๕๐,๐๐๐	๕๐,๐๐๐	ร้อยละ ๘๐ ของจำนวนกลุ่มเป้าหมาย	ประเพณีอันดีงามได้รับการถ่ายทอด	กองการศึกษา
๖	จัดงานวันสำคัญทางศาสนา(วันมาฆบูชา, วันวิสาขบูชา, วันอาสาฬหบูชาและวันเข้าพรรษา วันออกพรรษา)	เพื่อให้เด็ก เยาวชน ประชาชน ร่วมกิจกรรมทางศาสนา สืบสาน ประเพณี วัฒนธรรมอันดีงาม	ปีละ ๕ ครั้ง	๑๐๐,๐๐๐	๑๐๐,๐๐๐	๑๐๐,๐๐๐	๑๐๐,๐๐๐	๑๐๐,๐๐๐	ร้อยละ ๘๐ ของจำนวนผู้เข้าร่วมกิจกรรม	วันสำคัญ ประเพณีท้องถิ่น ได้รับการถ่ายทอด	กองการศึกษา
๗	จัดงานวันสำคัญ (วันลอยกระทง)	เพื่อให้เด็ก เยาวชน ประชาชนได้ร่วมสืบทอดประเพณีท้องถิ่น	ปีละ ๑ ครั้ง	๑๐๐,๐๐๐	๑๐๐,๐๐๐	๑๐๐,๐๐๐	๑๐๐,๐๐๐	๑๐๐,๐๐๐	ประชาชนร้อยละ ๘๐ ได้มีส่วนร่วมในการอนุรักษ์ประเพณี	ประเพณีท้องถิ่น ได้รับการถ่ายทอด	กองการศึกษา

รายละเอียดโครงการพัฒนา
แผนพัฒนาท้องถิ่น (พ.ศ. ๒๕๖๑ - ๒๕๖๕)
องค์การบริหารส่วนตำบลนาเกษม

แบบ ผ. ๐๒

ก. ยุทธศาสตร์จังหวัดที่ ๑ การพัฒนาคุณภาพชีวิตที่ดีและเสริมสร้างความเข้มแข็งของชุมชน
ข. ยุทธศาสตร์การพัฒนาของ อปท. ในเขตจังหวัดอุบลราชธานี ยุทธศาสตร์ที่ ๓ การส่งเสริมคุณภาพชีวิต
ยุทธศาสตร์การพัฒนา อปท. ที่ ๑ ตำบลน่าอยู่เขตชุมชนธรรม คุณภาพชีวิตเลิศล้ำ
➤ แผนงานการศาสนาวัฒนธรรมและนันทนาการ

ที่	โครงการ	วัตถุประสงค์	เป้าหมาย (ผลผลิตของโครงการ)	งบประมาณและที่ผ่านมา					ตัวชี้วัด (KPI)	ผลที่คาดว่าจะได้รับ	หน่วยงาน รับผิดชอบ หลัก
				๒๕๖๑	๒๕๖๒	๒๕๖๓	๒๕๖๔	๒๕๖๕			
				(บาท)	(บาท)	(บาท)	(บาท)	(บาท)			
๘	จัดงานประเพณี ฮีต ๑๒ คลอง ๑๔	เพื่อให้เด็ก เยาวชน ประชาชน ได้ร่วมสืบ สานประเพณีท้องถิ่น	ปีละ ๑๒ ครั้ง	๑๐๐,๐๐๐	๑๐๐,๐๐๐	๑๐๐,๐๐๐	๑๐๐,๐๐๐	๑๐๐,๐๐๐	ประชาชนร้อยละ ๘๐ ของ เห็น ความสำคัญ	ประเพณีท้องถิ่น ได้รับการ ถ่ายทอด	กอง การศึกษา
๙	ส่งนักกีฬาเข้าร่วมการ แข่งขันกีฬา	เพื่อให้กลุ่มบุคคล ได้รับการพัฒนา ความสามารถ	อย่างน้อยปีละ ๑ ครั้ง	๕๐,๐๐๐	๕๐,๐๐๐	๕๐,๐๐๐	๕๐,๐๐๐	๕๐,๐๐๐	ประชาชน ร้อยละ ๕๐ มี โอกาสได้ออก กำลังกาย	ประชาชนรู้สึก สามัคคีมีน้ำใจ เป็นนักกีฬา	กอง การศึกษา
๑๐	ส่งเสริมฝึกทักษะด้าน กีฬา	เพื่อให้เด็ก เยาวชน ประชาชนมีความรู้ใน เรื่องการกีฬาอย่าง ถูกต้อง	ฝึกทักษะกีฬาไม่น้อย กว่า ๑ ประเภท	๕๐,๐๐๐	๕๐,๐๐๐	๕๐,๐๐๐	๕๐,๐๐๐	๕๐,๐๐๐	ประชาชน ร้อยละ ๕๐ มี ความรู้เรื่อง การกีฬาอย่าง ถูกต้อง	ประชาชนมี ความรู้ความ ชำนาญในด้าน การกีฬา	กอง การศึกษา
๑๑	จัดตั้งชมรมกีฬา	เพื่อให้เด็ก และ เยาวชนมีกลุ่ม และ สร้างกิจกรรมที่ สร้างสรรค์	มีชมรมกีฬา และบริหาร จัดการชมรมได้	๕๐,๐๐๐	๕๐,๐๐๐	๕๐,๐๐๐	๕๐,๐๐๐	๕๐,๐๐๐	เด็ก เยาวชน ร้อยละ ๕๐ มี กลุ่ม และสร้าง กิจกรรมที่ สร้างสรรค์	เด็ก และ เยาวชนการใช้ เวลาว่างให้เกิด ประโยชน์	กอง การศึกษา

รายละเอียดโครงการพัฒนา
แผนพัฒนาท้องถิ่น (พ.ศ. ๒๕๖๑ - ๒๕๖๕)
องค์การบริหารส่วนตำบลนาเกษม

แบบ ผ. ๐๒

- ก. ยุทธศาสตร์จังหวัดที่ ๑ การพัฒนาคุณภาพชีวิตที่ดีและเสริมสร้างความเข้มแข็งของชุมชน
ข. ยุทธศาสตร์การพัฒนาของ อปท. ในเขตจังหวัดอุบลราชธานี ยุทธศาสตร์ที่ ๓ การส่งเสริมคุณภาพชีวิต
ยุทธศาสตร์การพัฒนา อปท. ที่ ๑ ตำบลน่าอยู่เขตชุมชนธรรม คุณภาพชีวิตเลิศล้ำ
➤ แผนงานการศาสนาวัฒนธรรมและนันทนาการ

ที่	โครงการ	วัตถุประสงค์	เป้าหมาย (ผลผลิตของโครงการ)	งบประมาณและที่ผ่านมา					ตัวชี้วัด (KPI)	ผลที่คาดว่าจะได้รับ	หน่วยงาน รับผิดชอบ หลัก
				๒๕๖๑	๒๕๖๒	๒๕๖๓	๒๕๖๔	๒๕๖๕			
				(บาท)	(บาท)	(บาท)	(บาท)	(บาท)			
๑๒	การแข่งขันกีฬาเยาวชนต่อต้านยาเสพติด	เพื่อส่งเสริมให้เด็ก เยาวชน ประชาชน ได้ออกกำลังกาย และห่างไกลยาเสพติด	การแข่งขันกีฬาไม่น้อยกว่าปีละ ๑ ครั้ง	๙๐,๐๐๐	๙๐,๐๐๐	๑๕๐,๐๐๐	๑๕๐,๐๐๐	๑๕๐,๐๐๐	เด็ก เยาวชน ประชาชน ร้อย ๕๐ มี โอกาสได้ออกกำลังกาย	- เด็ก เยาวชน ประชาชน มีสุขภาพร่างกายแข็งแรง ได้ร่วมทำกิจกรรม	กองการศึกษา
๑๓	จัดการแข่งขันกีฬา ระดับปฐมวัย	เพื่อส่งเสริมให้เด็ก เล็กได้ออกกำลังกาย	การแข่งขันกีฬาอย่างน้อยปีละ ๑ ครั้ง	๓๐๐,๐๐๐	๓๐๐,๐๐๐	๓๐,๐๐๐	๓๐,๐๐๐	๓๐,๐๐๐	เด็กเล็กเข้าร่วมกิจกรรม ร้อยละ ๘๐	- เด็กเล็กมีสุขภาพร่างกายแข็งแรง - ประชาชน ได้ร่วมกิจกรรมกัน	กองการศึกษา
๑๔	ร่วมงานบุญ ประเพณีแข่งว่าวเป่า โหวต สมโภช ศาลหลักเมือง อำเภอทุ่งศรีอุดม	เพื่อให้เด็ก เยาวชน ประชาชน ได้สืบสานงานบุญ ประเพณีแข่งว่าวเป่า โหวต	ปีละ ๑ ครั้ง	๖๐,๐๐๐	๖๐,๐๐๐	๖๐,๐๐๐	๖๐,๐๐๐	๖๐,๐๐๐	ประชาชน ร้อยละ ๙๐ เห็นความสำคัญของงานบุญ ประเพณีแข่งว่าวเป่า โหวต	เด็ก เยาวชน ประชาชน ร่วมสืบสานงานบุญ ประเพณีแข่งว่าวเป่า โหวต สมโภช ศาลหลักเมือง อำเภอทุ่งศรีอุดม ให้คงอยู่	กองการศึกษา

รายละเอียดโครงการพัฒนา
แผนพัฒนาท้องถิ่น (พ.ศ. ๒๕๖๑ - ๒๕๖๕)
องค์การบริหารส่วนตำบลนาเกษม

แบบ ผ. ๐๒

- ก. ยุทธศาสตร์จังหวัดที่ ๑ การพัฒนาคุณภาพชีวิตที่ดีและเสริมสร้างความเข้มแข็งของชุมชน
 ข. ยุทธศาสตร์การพัฒนาของ อปท. ในเขตจังหวัดอุบลราชธานี ยุทธศาสตร์ที่ ๓ การส่งเสริมคุณภาพชีวิต
 ยุทธศาสตร์การพัฒนา อปท. ที่ ๑ ตำบลน่าอยู่เขตชุมชนธรรม คุณภาพชีวิตเลิศล้ำ
 ➤ แผนงานการศาสนาวัฒนธรรมและนันทนาการ

ที่	โครงการ	วัตถุประสงค์	เป้าหมาย (ผลผลิตของโครงการ)	งบประมาณและที่ผ่านมา					ตัวชี้วัด (KPI)	ผลที่คาดว่าจะได้รับ	หน่วยงาน รับผิดชอบหลัก
				๒๕๖๑	๒๕๖๒	๒๕๖๓	๒๕๖๔	๒๕๖๕			
				(บาท)	(บาท)	(บาท)	(บาท)	(บาท)			
๑๕	จัดการแข่งขันการเต้นแอโรบิค	เพื่อส่งเสริมให้เด็กเยาวชน และประชาชน มีสุขภาพแข็งแรงและออกกำลังกายโดยการเต้นแอโรบิค	๑๑ ทีม (จาก ๑๑ หมู่บ้าน)	-	-	๓๐,๐๐๐	๓๐,๐๐๐	๓๐,๐๐๐	เด็ก เยาวชน และประชาชน ในแต่ละหมู่บ้านจัดตั้งกลุ่มในการจัดกิจกรรมเต้นแอโรบิค กลุ่มละไม่น้อยกว่า ๓๐ คนและออกกำลังกายโดยการเต้นแอโรบิค อย่างต่อเนื่อง	เด็ก เยาวชน และประชาชน มีสุขภาพแข็งแรงและออกกำลังกายโดยการเต้นแอโรบิค	กองการศึกษาฯ

รายละเอียดโครงการพัฒนา
แผนพัฒนาท้องถิ่น (พ.ศ. ๒๕๖๑ - ๒๕๖๕)
องค์การบริหารส่วนตำบลนาเกษม

แบบ ผ. ๐๒

ก. ยุทธศาสตร์จังหวัดที่ ๑ การพัฒนาคุณภาพชีวิตที่ดีและเสริมสร้างความเข้มแข็งของชุมชน
ข. ยุทธศาสตร์การพัฒนาของ อปท. ในเขตจังหวัดอุบลราชธานี ยุทธศาสตร์ที่ ๓ การส่งเสริมคุณภาพชีวิต
ยุทธศาสตร์การพัฒนา อปท. ที่ ๑ ตำบลน่าอยู่เขตชุมชนธรรม คุณภาพชีวิตเลิศล้ำ
➤ แผนงานการศาสนาวัฒนธรรมและนันทนาการ

ที่	โครงการ	วัตถุประสงค์	เป้าหมาย (ผลผลิตของโครงการ)	งบประมาณและที่ผ่านมา					ตัวชี้วัด (KPI)	ผลที่คาดว่าจะได้รับ	หน่วยงาน รับผิดชอบ หลัก
				๒๕๖๑	๒๕๖๒	๒๕๖๓	๒๕๖๔	๒๕๖๕			
				(บาท)	(บาท)	(บาท)	(บาท)	(บาท)			
๑๖	ส่งเสริมศูนย์วัฒนธรรมประจำตำบล	เพื่อให้มีสถานที่จัดแสดงพิพิธภัณฑ์วิถีชีวิตและวัฒนธรรมประจำตำบล	ศูนย์วัฒนธรรมจำนวน ๑ แห่ง	๓๐,๐๐๐	๓๐,๐๐๐	-	-	-	มีสถานที่จัดแสดงวัฒนธรรมประจำตำบล	มีสถานที่จัดแสดงวัฒนธรรมประจำตำบล	กองการศึกษา
๑๗	จัดการแข่งขันกีฬาสร้างความสามัคคี	เพื่อส่งเสริมให้เกิดความสามัคคีให้กลุ่มองค์กร / ส่วนราชการ ได้ออกกำลังกาย	การแข่งขันกีฬาอย่างน้อยปีละ ๑ ครั้ง	๓๐๐,๐๐๐	-	-	-	-	ประชาชนร้อยละ ๕๐ มีโอกาสได้ออกกำลังกาย	- บุคลากรระหว่างกลุ่มองค์กร / ส่วนราชการมีความสมัครสมานสามัคคี และมีสุขภาพร่างกายแข็งแรง	กองการศึกษา
๑๘	อุดหนุน อบต.โคกชำแระ โครงการส่งเสริมงานบุญประเพณีแข่งว่าวเป่าโหวด สมโภชศาลหลักเมือง	เพื่อให้เด็ก เยาวชน ประชาชนได้สืบสานงานบุญ ประเพณีแข่งว่าวเป่าโหวด	ปีละ ๑ ครั้ง	-	-	๒๕,๐๐๐	๒๕,๐๐๐	๒๕,๐๐๐	ประชาชนร้อยละ ๙๐ เห็นความสำคัญของงานบุญประเพณีแข่งว่าวเป่าโหวด	เด็ก เยาวชน ประชาชนร่วมสืบสานงานบุญ ประเพณีแข่งว่าวเป่าโหวด สมโภชศาลหลักเมือง อำเภอทุ่งศรีอุดม ให้คงอยู่	กองการศึกษา
รวม	๑๘ โครงการ			๑,๔๕๐,๐๐๐	๑,๑๕๐,๐๐๐	๙๔๐,๐๐๐	๙๔๐,๐๐๐	๙๔๐,๐๐๐			

รายละเอียดโครงการพัฒนา
แผนพัฒนาท้องถิ่น (พ.ศ. ๒๕๖๑ - ๒๕๖๕)
องค์การบริหารส่วนตำบลนาเกษม

แบบ ผ. ๐๒

ก. ยุทธศาสตร์จังหวัดที่ ๑ การพัฒนาคุณภาพชีวิตที่ดีและเสริมสร้างความเข้มแข็งของชุมชน
ข. ยุทธศาสตร์การพัฒนาของ อปท. ในเขตจังหวัดอุบลราชธานี ยุทธศาสตร์ที่ ๓ การส่งเสริมคุณภาพชีวิต
ยุทธศาสตร์การพัฒนา อปท. ที่ ๑ ตำบลน่าอยู่เขตชุมชนธรรม คุณภาพชีวิตเลิศล้ำ

➤ แผนงานการศึกษา

ที่	โครงการ	วัตถุประสงค์	เป้าหมาย (ผลผลิตของโครงการ)	งบประมาณและที่ผ่านมา					ตัวชี้วัด (KPI)	ผลที่คาดว่าจะได้รับ	หน่วยงาน รับผิดชอบหลัก
				๒๕๖๑	๒๕๖๒	๒๕๖๓	๒๕๖๔	๒๕๖๕			
				(บาท)	(บาท)	(บาท)	(บาท)	(บาท)			
๑	จัดซื้อวัสดุการจัดการเรียนรู้	จัดหาวัสดุ อุปกรณ์ การจัดการเรียนรู้	มีวัสดุ อุปกรณ์ในการจัด กิจกรรมการเรียนการสอนอย่างเพียงพอ	๒๐,๐๐๐	๒๐,๐๐๐	๒๐,๐๐๐	๒๐,๐๐๐	๒๐,๐๐๐	วัสดุอุปกรณ์ เพิ่มขึ้นร้อยละ ๗๐	ศพด. จัด กิจกรรมการเรียนรู้อย่างมีประสิทธิภาพ	กอง การศึกษา
๒	ปรับปรุงภูมิทัศน์ ภายในศูนย์พัฒนาเด็ก เล็ก	เพื่อส่งเสริม บรรยากาศที่เอื้อต่อ การเรียนรู้	ตกแต่งสภาพภูมิทัศน์ทั้ง สามศูนย์	๑๕,๐๐๐	๑๕,๐๐๐	๑๕,๐๐๐	๑๕,๐๐๐	๑๕,๐๐๐	พื้นที่เหมาะสม ต่อการจัดการ กิจกรรมการเรียนรู้อย่างมีประสิทธิภาพ	เด็กเล็กได้รับการ พัฒนาตามวัย และเต็มศักยภาพ	กอง การศึกษา
๓	ศูนย์พัฒนาเด็กเล็ก ส่งเสริมสุขภาพ	เพื่อเป็นการส่งเสริมให้ เด็กได้พัฒนาครบทุก ด้านเต็มศักยภาพ	เด็ก/ผู้ปกครองจำนวน ๑๓๙ คน	๔๕,๐๐๐	๔๕,๐๐๐	๔๕,๐๐๐	๔๕,๐๐๐	๔๕,๐๐๐	ร้อยละ ๘๐ ของจำนวน ผู้เข้าร่วม กิจกรรม	ระบบการบริหาร และการจัดการ การศึกษา ของ อบต.เป็น รูปธรรมขึ้น	กอง การศึกษา
๔	การจัดการแข่งขัน ทักษะทางวิชาการ	เพื่อประเมินศักยภาพ การจัดการกิจกรรม การจัดการเรียนรู้ในแต่ละ ศูนย์พัฒนาเด็กเล็ก	จัดการแข่งขัน ปีละ ๑ ครั้ง	๓๐,๐๐๐	๓๐,๐๐๐	๓๐,๐๐๐	๓๐,๐๐๐	๓๐,๐๐๐	ร้อยละ ๘๐ ของจำนวน เด็กเล็กเข้าร่วมกิจกรรม	เด็กเล็กในแต่ละ ศูนย์นำเด็กเล็ก ผ่านเกณฑ์การ แข่งขัน	กอง การศึกษา

รายละเอียดโครงการพัฒนา
แผนพัฒนาท้องถิ่น (พ.ศ. ๒๕๖๑ - ๒๕๖๕)
องค์การบริหารส่วนตำบลนาเกษม

ก. ยุทธศาสตร์จังหวัดที่ ๑ การพัฒนาคุณภาพชีวิตที่ดีและเสริมสร้างความเข้มแข็งของชุมชน
ข. ยุทธศาสตร์การพัฒนาของ อปท. ในเขตจังหวัดอุบลราชธานี ยุทธศาสตร์ที่ ๓ การส่งเสริมคุณภาพชีวิต
ยุทธศาสตร์การพัฒนา อปท. ที่ ๑ ตำบลนาอยู่เขตชุมชน คุณภาพชีวิตเลิศล้ำ

➤ แผนงานการศึกษา

ที่	โครงการ	วัตถุประสงค์	เป้าหมาย (ผลผลิตของโครงการ)	งบประมาณและที่ผ่านมา					ตัวชี้วัด (KPI)	ผลที่คาดว่าจะได้รับ	หน่วยงาน รับผิดชอบหลัก
				๒๕๖๑	๒๕๖๒	๒๕๖๓	๒๕๖๔	๒๕๖๕			
				(บาท)	(บาท)	(บาท)	(บาท)	(บาท)			
๕	จัดกิจกรรมสำคัญทาง รัฐพิธีต่าง ๆ	เพื่อให้เด็ก เยาวชน และประชาชนได้ร่วม กิจกรรมเทิดทูน สถาบัน พระมหากษัตริย์	อย่างน้อยปีละ ๒ ครั้ง	๓๐,๐๐๐	๓๐,๐๐๐	๓๐,๐๐๐	๓๐,๐๐๐	๓๐,๐๐๐	ร้อยละ ๘๐ ของ จำนวนเด็กที่เข้า ร่วมกิจกรรม	เด็ก เยาวชน ประชาชน เกิน ความสำคัญ ใน การเทิดทูน สถาบัน พระมหากษัตริย์	กอง การศึกษา
๖	โครงการจัดตั้ง โรงเรียนอนุบาลตำบล นาเกษม	เพื่อให้การพัฒนา การศึกษาได้รับการ พัฒนาอย่างต่อเนื่อง และมีคุณภาพสูงสุด	โรงเรียนอนุบาลตำบล ๑ แห่ง	-	-	๑,๐๐๐,๐๐๐	๕๐๐,๐๐๐	๕๐๐,๐๐๐	มีสถานศึกษา ระดับอนุบาล ๑ แห่ง	เด็กได้รับการ พัฒนาด้าน การศึกษาอย่าง ต่อเนื่องและมี คุณภาพสูงสุด	กอง การศึกษา
๗	จัดการรถรับ - ส่งเด็ก นักเรียน	เพื่ออำนวยความสะดวก และลดภาระ ผู้ปกครอง	รถรับ - ส่ง	๘๐,๐๐๐	๘๐,๐๐๐	๘๐,๐๐๐	๘๐,๐๐๐	๘๐,๐๐๐	ร้อยละ ๘๐ ของจำนวน ผู้เข้าร่วม กิจกรรม	ลดภาระ ผู้ปกครอง	กอง การศึกษา

รายละเอียดโครงการพัฒนา
แผนพัฒนาท้องถิ่น (พ.ศ. ๒๕๖๑ - ๒๕๖๕)
องค์การบริหารส่วนตำบลนาเกษม

แบบ ผ. ๐๒

ก. ยุทธศาสตร์จังหวัดที่ ๑ การพัฒนาคุณภาพชีวิตที่ดีและเสริมสร้างความเข้มแข็งของชุมชน
ข. ยุทธศาสตร์การพัฒนาของ อปท. ในเขตจังหวัดอุบลราชธานี ยุทธศาสตร์ที่ ๓ การส่งเสริมคุณภาพชีวิต
ยุทธศาสตร์การพัฒนา อปท. ที่ ๑ ตำบลนาอยู่เขตชุมชนธรรม คุณภาพชีวิตเลิศล้ำ

➤ แผนงานการศึกษา

ที่	โครงการ	วัตถุประสงค์	เป้าหมาย (ผลผลิตของโครงการ)	งบประมาณและที่ผ่านมา					ตัวชี้วัด (KPI)	ผลที่คาดว่าจะได้รับ	หน่วยงาน รับผิดชอบหลัก
				๒๕๖๑	๒๕๖๒	๒๕๖๓	๒๕๖๔	๒๕๖๕			
				(บาท)	(บาท)	(บาท)	(บาท)	(บาท)			
๘	ประเมินคุณภาพการจัดการศึกษา	เพื่อให้สถานศึกษามีการพัฒนาตรงตามมาตรฐานที่กระทรวงกำหนด	มีการประกันคุณภาพการศึกษาทุกระดับทั้งประเมินภายนอกและภายใน	๓๐,๐๐๐	๓๐,๐๐๐	๓๐,๐๐๐	๓๐,๐๐๐	๓๐,๐๐๐	ผ่านการประเมินร้อยละ ๘๐	สถานศึกษาได้ประเมินคุณภาพการจัดการศึกษา	กองการศึกษา
๙	ฝึกอบรมครูและบุคลากรทางการศึกษา	เพื่อให้ครูและบุคลากรทางการศึกษาได้รับการพัฒนา	ครูและบุคลากรทางการศึกษาร้อยละ ๘๐ ผ่านการฝึกอบรม	๒๐๐,๐๐๐	๓๐,๐๐๐	๒๐๐,๐๐๐	๒๐๐,๐๐๐	๒๐๐,๐๐๐	ครูและบุคลากรทางการศึกษาร้อยละ ๘๐ ผ่านการฝึกอบรม	ครูและบุคลากรทางการศึกษามีความรู้ความเชี่ยวชาญ	กองการศึกษา
๑๐	จัดทำและพัฒนาหลักสูตร	เพื่อให้สถานศึกษามีหลักสูตรในการจัดกิจกรรมการเรียนรู้	สถานศึกษาทุกแห่งมีหลักสูตรท้องถิ่น ที่ตรงกับความต้องการของท้องถิ่น	๓๐,๐๐๐	๓๐,๐๐๐	๓๐,๐๐๐	๓๐,๐๐๐	๓๐,๐๐๐	หลักสูตรท้องถิ่นที่ตรงกับความต้องการของท้องถิ่นร้อยละ ๘๐	มีหลักสูตรสถานศึกษา	กองการศึกษา
๑๑	ก่อสร้างห้องอินเตอร์เน็ตตำบล	เพื่อให้ประชาชนได้มีแหล่งศึกษาหาความรู้	มีแหล่งศึกษาหาความรู้ที่เพียงพอ	๒๐๐,๐๐๐	๒๐๐,๐๐๐	๒๐๐,๐๐๐	๒๐๐,๐๐๐	๒๐๐,๐๐๐	จำนวนผู้มาใช้บริการร้อยละ ๘๐	ประชาชนมีแหล่งศึกษาหาความรู้เพิ่มขึ้น	กองการศึกษา

รายละเอียดโครงการพัฒนา
แผนพัฒนาท้องถิ่น (พ.ศ. ๒๕๖๑ - ๒๕๖๕)
องค์การบริหารส่วนตำบลนาเกษม

ก. ยุทธศาสตร์จังหวัดที่ ๑ การพัฒนาคุณภาพชีวิตที่ดีและเสริมสร้างความเข้มแข็งของชุมชน
ข. ยุทธศาสตร์การพัฒนาของ อปท. ในเขตจังหวัดอุบลราชธานี ยุทธศาสตร์ที่ ๓ การส่งเสริมคุณภาพชีวิต
ยุทธศาสตร์การพัฒนา อปท. ที่ ๑ ตำบลนาอยู่เขตชุมชน คุณภาพชีวิตเลิศล้ำ

➤ แผนงานการศึกษา

ที่	โครงการ	วัตถุประสงค์	เป้าหมาย (ผลผลิตของโครงการ)	งบประมาณและที่ผ่านมา					ตัวชี้วัด (KPI)	ผลที่คาดว่าจะได้รับ	หน่วยงาน รับผิดชอบหลัก
				๒๕๖๑	๒๕๖๒	๒๕๖๓	๒๕๖๔	๒๕๖๕			
				(บาท)	(บาท)	(บาท)	(บาท)	(บาท)			
๑๒	โครงการจัดงานวันเด็กแห่งชาติ	เพื่อให้เด็กกล้าแสดงออกและให้ผู้เกี่ยวข้องให้ความสำคัญ	๑ ครั้ง ศพด.๓ศูนย์ ๓ โรงเรียน	-	๖๐,๐๐๐	๖๐,๐๐๐	๖๐,๐๐๐	๖๐,๐๐๐	เด็กร้อยละ ๘๐ เข้าร่วมโครงการ	เด็กมีพัฒนาการทั้ง ๔ ด้านดีขึ้น	กองการศึกษาฯ
๑๓	โครงการสนับสนุนค่าใช้จ่ายการบริหารสถานศึกษา ๖ รายการ (ค่าอาหารกลางวัน ค่าจัดการเรียนการสอน, ค่าเครื่องแบบนักเรียน ค่าอุปกรณ์การเรียน ค่าหนังสือเรียนและค่ากิจกรรมพัฒนาผู้เรียน	เพื่อเบิกหลักผลักส่งงบประมาณเงินอุดหนุนทั่วไปให้สถานศึกษาบริหารจัดการ	อย่างน้อย รายการละ ๑ ครั้ง/ปี ศพด.๓ ศูนย์	-	๑๑๐,๐๐๐	๑๑๐,๐๐๐	๑๑๐,๐๐๐	๑๑๐,๐๐๐	เด็กร้อยละ ๑๐๐ ได้รับการพัฒนาคุณภาพชีวิต	เด็กได้รับการพัฒนาคุณภาพชีวิตทั่วถึงและต่อเนื่อง	กองการศึกษาฯ

รายละเอียดโครงการพัฒนา
แผนพัฒนาท้องถิ่น (พ.ศ. ๒๕๖๑ - ๒๕๖๕)
องค์การบริหารส่วนตำบลนาเกษม

แบบ ผ. ๐๒

ก. ยุทธศาสตร์จังหวัดที่ ๑ การพัฒนาคุณภาพชีวิตที่ดีและเสริมสร้างความเข้มแข็งของชุมชน
ข. ยุทธศาสตร์การพัฒนาของ อปท. ในเขตจังหวัดอุบลราชธานี ยุทธศาสตร์ที่ ๓ การส่งเสริมคุณภาพชีวิต
ยุทธศาสตร์การพัฒนา อปท. ที่ ๑ ตำบลน่าอยู่เขตชุมชนธรรม คุณภาพชีวิตเลิศล้ำ
➤ แผนงานการศึกษา

ที่	โครงการ	วัตถุประสงค์	เป้าหมาย (ผลผลิตของ โครงการ)	งบประมาณและที่ผ่านมา					ตัวชี้วัด (KPI)	ผลที่คาดว่าจะได้รับ	หน่วยงาน รับผิดชอบ หลัก
				๒๕๖๑	๒๕๖๒	๒๕๖๓	๒๕๖๔	๒๕๖๕			
				(บาท)	(บาท)	(บาท)	(บาท)	(บาท)			
๑๔	เงินอุดหนุนโรงเรียน นาเกษมเจริญวิทยา ตามโครงการอาหาร กลางวัน	เพื่ออุดหนุนอาหาร กลางวันโรงเรียนนา เกษมเจริญวิทยา สังกัด สพฐ. และ เพื่อให้เด็กนักเรียน ทุกคนได้รับอาหาร กลางวัน	ตลอดปี โรงเรียนนา เกษมเจริญวิทยา	๑,๑๕๒,๐๐๐	๑,๑๕๒,๐๐๐	๑,๑๕๒,๐๐๐	๑,๑๕๒,๐๐๐	๑,๑๕๒,๐๐๐	เด็กนักเรียนร้อย ละ ๑๐๐ ได้รับ อาหารกลางวัน	เด็กนักเรียน ได้รับการพัฒนา คุณภาพชีวิต อย่างทั่วถึงและ ต่อเนื่อง	กอง การศึกษา
๑๕	เงินอุดหนุนโรงเรียน บ้านหนองถาวรตาม โครงการอาหาร กลางวัน	เพื่ออุดหนุนอาหาร กลางวันโรงเรียน บ้านหนองถาวร สังกัด สพฐ. และ เพื่อให้เด็กนักเรียน ทุกคนได้รับอาหาร กลางวัน	ตลอดปี โรงเรียนบ้าน หนองถาวร	๑๘๘,๐๐๐	๑๘๘,๐๐๐	๑๘๘,๐๐๐	๑๘๘,๐๐๐	๑๘๘,๐๐๐	เด็กนักเรียนร้อย ละ ๑๐๐ ได้รับ อาหารกลางวัน	เด็กนักเรียน ได้รับการพัฒนา คุณภาพชีวิต อย่างทั่วถึงและ ต่อเนื่อง	กอง การศึกษา
๑๖	เงินอุดหนุนโรงเรียน บ้านโนนใหญ่ตาม โครงการอาหาร กลางวัน	เพื่ออุดหนุนอาหาร กลางวันโรงเรียน บ้านโนนใหญ่สังกัด สพฐ. และเพื่อให้เด็ก นักเรียนทุกคนได้รับ อาหารกลางวัน	ตลอดปี โรงเรียนบ้าน โนนใหญ่	๓๐๘,๐๐๐	๓๐๘,๐๐๐	๓๐๘,๐๐๐	๓๐๘,๐๐๐	๓๐๘,๐๐๐	เด็กนักเรียนร้อย ละ ๑๐๐ ได้รับ อาหารกลางวัน	เด็กนักเรียน ได้รับการพัฒนา คุณภาพชีวิต อย่างทั่วถึงและ ต่อเนื่อง	กอง การศึกษา

รายละเอียดโครงการพัฒนา
แผนพัฒนาท้องถิ่น (พ.ศ. ๒๕๖๑ - ๒๕๖๕)
องค์การบริหารส่วนตำบลนาเกษม

- ก. ยุทธศาสตร์จังหวัดที่ ๑ การพัฒนาคุณภาพชีวิตที่ดีและเสริมสร้างความเข้มแข็งของชุมชน
ข. ยุทธศาสตร์การพัฒนาของ อปท. ในเขตจังหวัดอุบลราชธานี ยุทธศาสตร์ที่ ๓ การส่งเสริมคุณภาพชีวิต
ยุทธศาสตร์การพัฒนา อปท. ที่ ๑ ตำบลน่าอยู่เขตชุมชนธรรม คุณภาพชีวิตเลิศล้ำ

➤ แผนงานการศึกษา

ที่	โครงการ	วัตถุประสงค์	เป้าหมาย (ผลผลิตของโครงการ)	งบประมาณและที่ผ่านมา					ตัวชี้วัด (KPI)	ผลที่คาดว่าจะได้รับ	หน่วยงาน รับผิดชอบ หลัก
				๒๕๖๑	๒๕๖๒	๒๕๖๓	๒๕๖๔	๒๕๖๕			
				(บาท)	(บาท)	(บาท)	(บาท)	(บาท)			
๑๗	สร้างสนามเด็ก เล่นสร้างปัญญา	เพื่อให้มีสนามเด็ก เล่นและแหล่ง เรียนรู้ผ่านการเล่น ที่มีประสิทธิภาพ	๓ แห่ง	-	-	๑๐๐,๐๐๐	๑๐๐,๐๐๐	๑๐๐,๐๐๐	มีสนามเด็กเล่นที่มี อุปกรณ์ เครื่องเล่นที่ มั่นคง แข็งแรง ครบ ทั้ง ๓ ศูนย์	ศูนย์พัฒนาเด็ก เล็กมีแหล่ง เรียนรู้ ที่มีประสิทธิภาพ	กอง การศึกษาฯ
๑๘	ศึกษาแหล่งเรียนรู้ นอกสถานที่	เพื่อให้เด็กปฐมวัย ได้เรียนรู้จาก ประสบการณ์ตรง	นักเรียนศูนย์พัฒนาเด็ก เล็ก๑๔๕ คน	-	-	๕๐,๐๐๐	๕๐,๐๐๐	๕๐,๐๐๐	นักเรียนศูนย์พัฒนา เด็กเล็ก ร้อยละ ๘๐ ได้ศึกษาแหล่งเรียนรู้ นอกสถานที่	นักเรียนศูนย์ พัฒนาเด็กเล็ก ได้รับการเรียนรู้ จากแหล่งเรียนรู้	กอง การศึกษาฯ
๑๙	ส่งเสริมกิจกรรม รักการอ่านและ จัดตั้งที่อ่าน หนังสือ (ท้องถิ่นรักการ อ่าน)	เพื่อให้เด็ก เยาวชน ประชาชน รักการอ่านและ สืบค้นข้อมูลจาก การอ่านมากขึ้น	- จัดตั้งที่อ่านหนังสือ ๑๑ แห่ง -จัดแข่งขันทักษะการ อ่าน ปีละ ๑ ครั้ง	-	-	๓๐,๐๐๐	๓๐,๐๐๐	๓๐,๐๐๐	เด็กเยาวชนและ ประชาชน ในพื้นที่ ตำบลนาเกษม ในแต่ ละหมู่บ้านมารับ บริการอ่านหนังสือ ร้อยละ ๕๐	เด็กเยาวชนและ ประชาชน มีที่ อ่านหนังสือและ มีวัฒนธรรมรัก การอ่าน	กอง การศึกษาฯ

รายละเอียดโครงการพัฒนา
แผนพัฒนาท้องถิ่น (พ.ศ. ๒๕๖๑ - ๒๕๖๕)
องค์การบริหารส่วนตำบลนาเกษม

แบบ ผ. ๐๒

ก. ยุทธศาสตร์จังหวัดที่ ๑ การพัฒนาคุณภาพชีวิตที่ดีและเสริมสร้างความเข้มแข็งของชุมชน
ข. ยุทธศาสตร์การพัฒนาของ อปท. ในเขตจังหวัดอุบลราชธานี ยุทธศาสตร์ที่ ๓ การส่งเสริมคุณภาพชีวิต
ยุทธศาสตร์การพัฒนา อปท. ที่ ๑ ตำบลน่าอยู่เขตชุมชนธรรม คุณภาพชีวิตเลิศล้ำ
➤ แผนงานการศึกษา

ที่	โครงการ	วัตถุประสงค์	เป้าหมาย (ผลผลิตของ โครงการ)	งบประมาณและที่ผ่านมา					ตัวชี้วัด (KPI)	ผลที่คาดว่าจะได้รับ	หน่วยงาน รับผิดชอบ หลัก
				๒๕๖๑	๒๕๖๒	๒๕๖๓	๒๕๖๔	๒๕๖๕			
				(บาท)	(บาท)	(บาท)	(บาท)	(บาท)			
๒๐	อบรมแกนนำการส่งเสริมสุขภาพและพัฒนาการตามวัยของเด็กปฐมวัย	เพื่อให้มีแกนนำของศูนย์พัฒนาเด็กเล็กในการส่งเสริมสุขภาพและพัฒนาการตามวัยของเด็กปฐมวัย	๖๐ คน	-	-	๒๐,๐๐๐	๒๐,๐๐๐	๒๐,๐๐๐	ตัวแทนผู้ปกครอง (แกนนำ)ทุกคนได้รับความรู้และมีส่วนในการส่งเสริมสุขภาพและพัฒนาการตามวัยของเด็กปฐมวัย	นักเรียนปฐมวัยได้รับการส่งเสริมสุขภาพและมีพัฒนาการสมวัย	กองการศึกษาฯ
๒๑	การจัดกิจกรรมทางวิชาการและแสดงผลงานนักเรียน	เพื่อเผยแพร่ผลงานและความก้าวหน้าของการจัดการศึกษา	จัดนิทรรศการแสดงผลงาน ปีละ ๑ ครั้ง	๑๕,๐๐๐	๑๕,๐๐๐	-	-	-	ร้อยละ ๘๐ ของจำนวนผู้เข้าร่วมกิจกรรม	ศูนย์พัฒนาเด็กเล็กผ่านเกณฑ์มาตรฐาน และเป็นที่ยอมรับของชุมชน	กองการศึกษา
รวม	๒๑ โครงการ			๒,๓๔๓,๐๐๐	๒,๓๔๓,๐๐๐	๓,๖๙๘,๐๐๐	๓,๑๙๘,๐๐๐	๓,๑๙๘,๐๐๐			

รายละเอียดโครงการพัฒนา
แผนพัฒนาท้องถิ่น (พ.ศ. ๒๕๖๑ - ๒๕๖๕)
องค์การบริหารส่วนตำบลนาเกษม

แบบ ผ. ๐๒

- ก. ยุทธศาสตร์จังหวัดที่ ๑ การพัฒนาคุณภาพชีวิตที่ดีและเสริมสร้างความเข้มแข็งของชุมชน
ข. ยุทธศาสตร์การพัฒนาของ อปท. ในเขตจังหวัดอุบลราชธานี ยุทธศาสตร์ที่ ๓ การส่งเสริมคุณภาพชีวิต
ยุทธศาสตร์การพัฒนา อปท. ที่ ๑ ตำบลน่าอยู่เขตชุมชนธรรม คุณภาพชีวิตเลิศล้ำ

➤ แผนงานสาธารณสุข

ที่	โครงการ	วัตถุประสงค์	เป้าหมาย (ผลผลิตของโครงการ)	งบประมาณและที่ผ่านมา					ตัวชี้วัด (KPI)	ผลที่คาดว่าจะได้รับ	หน่วยงาน รับผิดชอบหลัก
				๒๕๖๑	๒๕๖๒	๒๕๖๓	๒๕๖๔	๒๕๖๕			
				(บาท)	(บาท)	(บาท)	(บาท)	(บาท)			
๑	โครงการป้องกันและ แก้ไขปัญหายาเสพติด	เพื่อดำเนินการตาม แนวทางการสกัดกั้น การนำเข้ายาเสพติด	.ผู้ติด/ผู้เสพยาเสพติด และกลุ่มเสี่ยง	๕๐,๐๐๐	๕๐,๐๐๐	๕๐,๐๐๐	๕๐,๐๐๐	๕๐,๐๐๐	จำนวนผู้ติดยา เสพติดลดลง ร้อยละ ๘๐	ผู้ติดยาเสพติด ลดลง	สำนักงาน ปลัด
๒	โครงการป้องกันและ ควบคุมโรคพิษสุนัขบ้า	เพื่อป้องกันโรคพิษ สุนัขบ้า ในสุนัขและ แมว (ฉีดวัคซีน)	สุนัขและแมวภายใน ตำบลนาเกษม	๔๐,๐๐๐	๔๐,๐๐๐	๔๐,๐๐๐	๔๐,๐๐๐	๔๐,๐๐๐	จำนวนสุนัข และแมวที่ ได้รับการฉีด วัคซีนร้อยละ ๖๐	สุนัขและแมว ได้รับวัคซีน ป้องกันโรคพิษ สุนัขบ้า	สำนักงาน ปลัด
๓	โครงการป้องกันและ แก้ไขปัญหาโรค ไข้เลือดออก	ลดอัตราการป่วยด้วย โรคไข้เลือดออกใน ชุมชนเขตตำบลและ เพื่อให้ประชาชนมี ส่วนร่วมในโครงการ ควบคุมป้องกันโรค ไข้เลือดออก	ตลอดปี ชุมชนในเขต ตำบลนาเกษม	๖๐,๐๐๐	๖๐,๐๐๐	๑๐๐,๐๐๐	๑๐๐,๐๐๐	๑๐๐,๐๐๐	ไข้เลือดออก ลดลงเป็น ๐	อัตราป่วยด้วย โรคไข้เลือดออก ลดลงสามารถ ควบคุมการแพร่ ระบาดของโรค ไข้เลือดออกได้	สำนักงาน ปลัด

รายละเอียดโครงการพัฒนา
แผนพัฒนาท้องถิ่น (พ.ศ. ๒๕๖๑ - ๒๕๖๕)
องค์การบริหารส่วนตำบลนาเกษม

- ก. ยุทธศาสตร์จังหวัดที่ ๑ การพัฒนาคุณภาพชีวิตที่ดีและเสริมสร้างความเข้มแข็งของชุมชน
 ข. ยุทธศาสตร์การพัฒนาของ อปท. ในเขตจังหวัดอุบลราชธานี ยุทธศาสตร์ที่ ๓ การส่งเสริมคุณภาพชีวิต
 ยุทธศาสตร์การพัฒนา อปท. ที่ ๑ ตำบลน่าอยู่เขตชุมชนธรรม คุณภาพชีวิตเลิศล้ำ
 ➤ แผนงานสาธารณสุข

ที่	โครงการ	วัตถุประสงค์	เป้าหมาย (ผลผลิตของโครงการ)	งบประมาณและที่ผ่านมา					ตัวชี้วัด (KPI)	ผลที่คาดว่าจะได้รับ	หน่วยงาน รับผิดชอบ หลัก
				๒๕๖๑	๒๕๖๒	๒๕๖๓	๒๕๖๔	๒๕๖๕			
				(บาท)	(บาท)	(บาท)	(บาท)	(บาท)			
๔	ค่าจัดซื้อน้ำมันเชื้อเพลิงใช้กับเครื่องฟันทมอกควัน	ลดอัตราการป่วยด้วยโรคไข้เลือดออกในชุมชนเขตตำบลและเพื่อให้ประชาชนมีส่วนร่วมในโครงการควบคุมป้องกันโรคไข้เลือดออก	ตลอดปี ชุมชนในเขตตำบลนาเกษม	๓๐,๐๐๐	๓๐,๐๐๐	๕๐,๐๐๐	๕๐,๐๐๐	๕๐,๐๐๐	ไข้เลือดออก ลดลงเป็น ๐	อัตราการป่วยด้วยโรคไข้เลือดออก ลดลงสามารถควบคุมการแพร่ระบาดของโรคไข้เลือดออกได้	สำนักงานปลัด
๕	โครงการอนามัยแม่และเด็กและการวางแผนครอบครัว	เพื่อให้แม่และเด็กได้รับการส่งเสริมอนามัย	แม่และเด็กในตำบลนาเกษม	๕๐,๐๐๐	๕๐,๐๐๐	๓๐,๐๐๐	๓๐,๐๐๐	๓๐,๐๐๐	ร้อยละ ๘๐ ของจำนวนผู้เข้าร่วมโครงการ	แม่และเด็กมีสุขภาพแข็งแรง	สำนักงานปลัด
๖	โครงการสมทบกองทุนหลักประกันสุขภาพ อบต.นาเกษม	เพื่อสนับสนุนการดำเนินงานบริหารกองทุนหลักประกันสุขภาพ อบต.นาเกษม	กองทุนหลักประกันสุขภาพ ต.นาเกษม จำนวนไม่น้อยกว่าร้อยละ ๔๐ ของงบประมาณที่ได้รับจัดสรรจาก สปสช.	๑๕๐,๐๐๐	๑๕๐,๐๐๐	๑๕๐,๐๐๐	๑๕๐,๐๐๐	๑๕๐,๐๐๐	ร้อยละ ๘๐ ของประชาชนที่ได้รับประโยชน์	มีการบริหารจัดการและจัดกิจกรรมด้านสาธารณสุขตามโครงการกิจกรรมของกองทุน	สำนักงานปลัด

รายละเอียดโครงการพัฒนา
แผนพัฒนาท้องถิ่น (พ.ศ. ๒๕๖๑ - ๒๕๖๕)
องค์การบริหารส่วนตำบลนาเกษม

แบบ ผ. ๐๒

- ก. ยุทธศาสตร์จังหวัดที่ ๑ การพัฒนาคุณภาพชีวิตที่ดีและเสริมสร้างความเข้มแข็งของชุมชน
 ข. ยุทธศาสตร์การพัฒนาของ อปท. ในเขตจังหวัดอุบลราชธานี ยุทธศาสตร์ที่ ๓ การส่งเสริมคุณภาพชีวิต
 ยุทธศาสตร์การพัฒนา อปท. ที่ ๑ ตำบลน่าอยู่เขตชุมชนธรรม คุณภาพชีวิตเลิศล้ำ
 ➤ แผนงานสาธารณสุข

ที่	โครงการ	วัตถุประสงค์	เป้าหมาย (ผลผลิตของโครงการ)	งบประมาณและที่ผ่านมา					ตัวชี้วัด (KPI)	ผลที่คาดว่าจะได้รับ	หน่วยงาน รับผิดชอบหลัก
				๒๕๖๑	๒๕๖๒	๒๕๖๓	๒๕๖๔	๒๕๖๕			
				(บาท)	(บาท)	(บาท)	(บาท)	(บาท)			
๗	โครงการป้องกันและแก้ไขปัญหาเสพติดในชุมชน	เพื่อให้ประชาชนรู้จักป้องกัน และแก้ไขปัญหาเสพติด	ประชาชนตำบลนาเกษม	๓๐,๐๐๐	๓๐,๐๐๐	๓๐,๐๐๐	๓๐,๐๐๐	๓๐,๐๐๐	ปัญหาเสพติดลดลง ๘๐	ประชาชนรู้จักป้องกัน และแก้ไขปัญหาเสพติด	สำนักงานปลัด
๘	โครงการอบรมให้ความรู้ และป้องกันอันตรายจากสารเคมี	เพื่อให้ประชาชนรู้จักวิธีป้องกัน และอันตรายที่เกิดจากสารเคมี	ประชาชนตำบลนาเกษม	๒๐,๐๐๐	๒๐,๐๐๐	๓๐,๐๐๐	๓๐,๐๐๐	๓๐,๐๐๐	ร้อยละ ๗๐ ของประชาชนที่เข้าร่วมกิจกรรม	ประชาชนมีความรู้และรู้วิธีป้องกันอันตรายที่เกิดจากสารเคมี เพื่อสุขภาพที่ดี	สำนักงานปลัด
๙	โครงการอบรมให้ความรู้การวางแผนครอบครัว	เพื่อให้ประชาชนรู้จักการวางแผนครอบครัวที่ดีลดปัญหาการหย่าร้าง	ประชาชนตำบลนาเกษม	๒๐,๐๐๐	๒๐,๐๐๐	๒๐,๐๐๐	๒๐,๐๐๐	๒๐,๐๐๐	ร้อยละ ๗๐ ของจำนวนผู้เข้าร่วมโครงการ	ลดปัญหาการหย่าร้าง	สำนักงานปลัด
๑๐	โครงการป้องกันและแก้ไขปัญหาโรคขาดสารไอโอดีน	เพื่อป้องกันและแก้ไขปัญหาโรคขาดสารไอโอดีน	เด็ก ๐-๕ปี ในตำบลนาเกษม	-	๓๐,๐๐๐	๓๐,๐๐๐	๓๐,๐๐๐	๓๐,๐๐๐	เด็ก ๐-๕ปี ไม่เป็นโรคขาดสารไอโอดีน ร้อยละ ๑๐๐	เด็ก ๐-๕ปี ไม่เป็นโรคขาดสารไอโอดีน	สำนักงานปลัด

รายละเอียดโครงการพัฒนา
แผนพัฒนาท้องถิ่น (พ.ศ. ๒๕๖๑ - ๒๕๖๕)
องค์การบริหารส่วนตำบลนาเกษม

แบบ ผ. ๐๒

- ก. ยุทธศาสตร์จังหวัดที่ ๑ การพัฒนาคุณภาพชีวิตที่ดีและเสริมสร้างความเข้มแข็งของชุมชน
 ข. ยุทธศาสตร์การพัฒนาของ อปท. ในเขตจังหวัดอุบลราชธานี ยุทธศาสตร์ที่ ๓ การส่งเสริมคุณภาพชีวิต
 ยุทธศาสตร์การพัฒนา อปท. ที่ ๑ ตำบลนาอยู่เขตชุมชนธรรม คุณภาพชีวิตเลิศล้ำ
 ➤ แผนงานสาธารณสุข

ที่	โครงการ	วัตถุประสงค์	เป้าหมาย (ผลผลิตของโครงการ)	งบประมาณและที่ผ่านมา					ตัวชี้วัด (KPI)	ผลที่คาดว่าจะได้รับ	หน่วยงาน รับผิดชอบ หลัก
				๒๕๖๑	๒๕๖๒	๒๕๖๓	๒๕๖๔	๒๕๖๕			
				(บาท)	(บาท)	(บาท)	(บาท)	(บาท)			
๑๑	โครงการควบคุมโรค ขาดสารไอโอดีน อุดหนุน บ้านนาเกษม ม.๑	เพื่อให้ประชาชนใน หมู่ ๑ มีสุขภาพอนามัย สมบูรณ์แข็งแรงได้รับ สารไอโอดีนที่ครบถ้วน	ประชาชนหมู่ ๑	๘,๒๐๐	-	-	-	-	ประชาชนมี สุขภาพ อนามัย สมบูรณ์ แข็งแรงได้รับ สารไอโอดีนที่ ครบถ้วน ร้อย ละ ๘๐	ประชาชนในหมู่ ๑ มีสุขภาพ อนามัยสมบูรณ์ แข็งแรงได้รับสาร ไอโอดีนที่ ครบถ้วน	สำนักงาน ปลัด
๑๒	โครงการแก้ปัญหา ภาวะทุพโภชนาการใน เด็กอายุ ๐-๗๒ เดือน อุดหนุน บ้านนาเกษม ม.๑	เพื่อส่งเสริมให้เด็กแรก เกิดจนถึงอายุ ๓ ปี มี สุขภาพอนามัยที่ดี มี การเจริญเติบโตและ พัฒนาการได้เต็ม ศักยภาพ	เด็ก ๐-๓ ปี บ้านนา เกษม ม.๑	๗,๒๐๐	-	-	-	-	เด็ก ๐-๓ ปี มี สุขภาพ อนามัยที่ แข็งแรง และมี พัฒนาการที่ดี ร้อยละ ๘๐	เด็กแรกเกิดจนถึง อายุ ๓ ปี หมู่ ๑ มีสุขภาพอนามัย ที่ดี มีการ เจริญเติบโตและ พัฒนาการได้เต็ม ศักยภาพ	สำนักงาน ปลัด

รายละเอียดโครงการพัฒนา
แผนพัฒนาท้องถิ่น (พ.ศ. ๒๕๖๑ - ๒๕๖๕)
องค์การบริหารส่วนตำบลนาเกษม

แบบ ผ. ๐๒

ก. ยุทธศาสตร์จังหวัดที่ ๑ การพัฒนาคุณภาพชีวิตที่ดีและเสริมสร้างความเข้มแข็งของชุมชน
ข. ยุทธศาสตร์การพัฒนาของ อปท. ในเขตจังหวัดอุบลราชธานี ยุทธศาสตร์ที่ ๓ การส่งเสริมคุณภาพชีวิต
ยุทธศาสตร์การพัฒนา อปท. ที่ ๑ ตำบลน่าอยู่เขตชุมชนธรรม คุณภาพชีวิตเลิศล้ำ

➤ แผนงานสาธารณสุข

ที่	โครงการ	วัตถุประสงค์	เป้าหมาย (ผลผลิตของโครงการ)	งบประมาณและที่ผ่านมา					ตัวชี้วัด (KPI)	ผลที่คาดว่าจะได้รับ	หน่วยงาน รับผิดชอบ หลัก
				๒๕๖๑	๒๕๖๒	๒๕๖๓	๒๕๖๔	๒๕๖๕			
				(บาท)	(บาท)	(บาท)	(บาท)	(บาท)			
๑๓	โครงการส่งเสริม โภชนาการและ สุขภาพอนามัยแม่ และเด็ก อุดหนุน บ้านนาเกษม ม.๑	เพื่อช่วยให้แม่มีภาวะ โภชนาการและ สุขภาพอนามัยที่ดี เด็กเกิดรอด มีการ เจริญเติบโตและ พัฒนาการได้เต็ม ศักยภาพ	แม่และเด็ก ๐-๓ ปี บ้าน นาเกษม ม.๑	๔,๖๐๐	-	-	-	-	แม่และเด็กมี สุขภาพอนามัยที่ดี เด็กเกิดรอด มี การเจริญเติบโต และพัฒนาการได้ เต็มศักยภาพ ร้อย ละ ๑๐๐	แม่และเด็ก หมู่ ๑มีสุขภาพ อนามัยที่ดี เด็ก เกิดรอด มีการ เจริญเติบโตและ พัฒนาการได้เต็ม ศักยภาพ	สำนักงาน ปลัด
๑๔	โครงการควบคุม โรคขาดสาร ไอโอดีน อุดหนุน บ้านหนองถาวร ม.๒	เพื่อให้ประชาชนใน หมู่ ๒ มีสุขภาพ อนามัยสมบูรณ์ แข็งแรงได้รับสาร ไอโอดีนที่ครบถ้วน	ประชาชนหมู่ ๒	๘,๒๐๐	-	-	-	-	ประชาชนมี สุขภาพอนามัย สมบูรณ์แข็งแรง ได้รับสารไอโอดีน ที่ครบถ้วน ร้อย ละ ๘๐	ประชาชนในหมู่ ๒ มีสุขภาพ อนามัยสมบูรณ์ แข็งแรงได้รับ สารไอโอดีนที่ ครบถ้วน	สำนักงาน ปลัด
๑๕	โครงการแก้ปัญหา ภาวะทุพ โภชนาการในเด็ก อายุ ๐-๗๒ เดือน อุดหนุน บ้าน หนองถาวร ม.๒	เพื่อส่งเสริมให้เด็ก แรกเกิดจนถึงอายุ ๓ ปี มีสุขภาพอนามัยที่ ดี มีการเจริญเติบโต และพัฒนาการได้ เต็มศักยภาพ	เด็ก ๐-๓ ปี บ้านหนอง ถาวร ม.๒	๗,๒๐๐	-	-	-	-	เด็ก ๐-๓ ปี มี สุขภาพอนามัยที่ แข็งแรง และมี พัฒนาการที่ดี ร้อยละ ๘๐	เด็กแรกเกิด จนถึงอายุ ๓ ปี หมู่ ๒ มีสุขภาพ อนามัยที่ดี มีการ เจริญเติบโตและ พัฒนาการได้เต็ม ศักยภาพ	สำนักงาน ปลัด

รายละเอียดโครงการพัฒนา
แผนพัฒนาท้องถิ่น (พ.ศ. ๒๕๖๑ - ๒๕๖๕)
องค์การบริหารส่วนตำบลนาเกษม

แบบ ผ. ๐๒

- ก. ยุทธศาสตร์จังหวัดที่ ๑ การพัฒนาคุณภาพชีวิตที่ดีและเสริมสร้างความเข้มแข็งของชุมชน
ข. ยุทธศาสตร์การพัฒนาของ อปท. ในเขตจังหวัดอุบลราชธานี ยุทธศาสตร์ที่ ๓ การส่งเสริมคุณภาพชีวิต
ยุทธศาสตร์การพัฒนา อปท. ที่ ๑ ตำบลน่าอยู่เขตชุมชนธรรม คุณภาพชีวิตเลิศล้ำ

➤ แผนงานสาธารณสุข

ที่	โครงการ	วัตถุประสงค์	เป้าหมาย (ผลผลิตของโครงการ)	งบประมาณและที่ผ่านมา					ตัวชี้วัด (KPI)	ผลที่คาดว่าจะได้รับ	หน่วยงาน รับผิดชอบหลัก
				๒๕๖๑	๒๕๖๒	๒๕๖๓	๒๕๖๔	๒๕๖๕			
				(บาท)	(บาท)	(บาท)	(บาท)	(บาท)			
๑๖	โครงการส่งเสริมโภชนาการและสุขภาพอนามัยแม่และเด็ก อุดหนุนบ้านหนองถาวร ม.๒	เพื่อช่วยให้แม่มีภาวะโภชนาการและสุขภาพอนามัยที่ดี เด็กเกิดรอด มีการเจริญเติบโตและพัฒนาการได้เต็มศักยภาพ	แม่และเด็ก ๐-๓ ปี บ้านหนองถาวร ม.๒	๔,๖๐๐	-	-	-	-	แม่และเด็กมีสุขภาพอนามัยที่ดี เด็กเกิดรอด มีการเจริญเติบโตและพัฒนาการได้เต็มศักยภาพ ร้อยละ ๑๐๐	แม่และเด็ก หมู่ ๒ มีสุขภาพอนามัยที่ดี เด็กเกิดรอด มีการเจริญเติบโตและพัฒนาการได้เต็มศักยภาพ	สำนักงานปลัด
๑๗	โครงการแก้ปัญหาภาวะทุพโภชนาการในเด็กอายุ ๐-๗๒ เดือน อุดหนุน บ้านโนนสนาม ม.๓	เพื่อส่งเสริมให้เด็กแรกเกิดจนถึงอายุ ๓ ปี มีสุขภาพอนามัยที่ดี มีการเจริญเติบโตและพัฒนาการได้เต็มศักยภาพ	เด็ก ๐-๓ ปี บ้านโนนสนาม ม.๓	๔,๖๐๐	-	-	-	-	เด็ก ๐-๓ ปี มีสุขภาพอนามัยที่แข็งแรง และมีพัฒนาการที่ดี ร้อยละ ๘๐	เด็กแรกเกิดจนถึงอายุ ๓ ปี หมู่ ๓ มีสุขภาพอนามัยที่ดี มีการเจริญเติบโตและพัฒนาการได้เต็มศักยภาพ	สำนักงานปลัด
๑๘	โครงการควบคุมโรคขาดสารไอโอดีน อุดหนุน บ้านโนนสนาม ม. ๓	เพื่อให้ประชาชนในหมู่ ๓ มีสุขภาพอนามัยสมบูรณ์ แข็งแรงได้รับสารไอโอดีนที่ครบถ้วน	ประชาชนหมู่ ๓	๘,๒๐๐	-	-	-	-	ประชาชนมีสุขภาพอนามัยสมบูรณ์ แข็งแรงได้รับสารไอโอดีนที่ครบถ้วน ร้อยละ ๘๐	ประชาชนในหมู่ ๓ มีสุขภาพอนามัยสมบูรณ์ แข็งแรงได้รับสารไอโอดีนที่ครบถ้วน	สำนักงานปลัด

รายละเอียดโครงการพัฒนา
แผนพัฒนาท้องถิ่น (พ.ศ. ๒๕๖๑ - ๒๕๖๕)
องค์การบริหารส่วนตำบลนาเกษม

แบบ ผ. ๐๒

ก. ยุทธศาสตร์จังหวัดที่ ๑ การพัฒนาคุณภาพชีวิตที่ดีและเสริมสร้างความเข้มแข็งของชุมชน
ข. ยุทธศาสตร์การพัฒนาของ อปท. ในเขตจังหวัดอุบลราชธานี ยุทธศาสตร์ที่ ๓ การส่งเสริมคุณภาพชีวิต
ยุทธศาสตร์การพัฒนา อปท. ที่ ๑ ตำบลน่าอยู่เขตชุมชนธรรม คุณภาพชีวิตเลิศล้ำ

➤ แผนงานสาธารณสุข

ที่	โครงการ	วัตถุประสงค์	เป้าหมาย (ผลผลิตของโครงการ)	งบประมาณและที่ผ่านมา					ตัวชี้วัด (KPI)	ผลที่คาดว่าจะได้รับ	หน่วยงาน รับผิดชอบหลัก
				๒๕๖๑	๒๕๖๒	๒๕๖๓	๒๕๖๔	๒๕๖๕			
				(บาท)	(บาท)	(บาท)	(บาท)	(บาท)			
๑๙	โครงการส่งเสริมโภชนาการและสุขภาพอนามัยแม่และเด็ก อุดหนุนบ้านโนนสนาม ม.๓	เพื่อช่วยให้แม่มีภาวะโภชนาการและสุขภาพอนามัยที่ดี เด็กเกิดรอด มีการเจริญเติบโตและ พัฒนาการได้เต็มศักยภาพ	แม่และเด็ก ๐-๓ ปี บ้านโนนสนาม ม.๓	๗,๒๐๐	-	-	-	-	แม่และเด็กมีสุขภาพอนามัยที่ดี เด็กเกิดรอด มีการเจริญเติบโตและ พัฒนาการได้เต็ม ศักยภาพ ร้อยละ ๑๐๐	แม่และเด็ก หมู่ ๓ มีสุขภาพอนามัยที่ดี เด็กเกิดรอด มีการเจริญเติบโต และ พัฒนาการได้เต็ม ศักยภาพ	สำนักงาน ปลัด
๒๐	โครงการส่งเสริมโภชนาการและสุขภาพอนามัยแม่และเด็ก อุดหนุนบ้านนาเจริญ ม.๔	เพื่อช่วยให้แม่มีภาวะโภชนาการและสุขภาพอนามัยที่ดี เด็กเกิดรอด มีการเจริญเติบโตและ พัฒนาการได้เต็ม ศักยภาพ	แม่และเด็ก ๐-๓ ปี บ้านนาเจริญ ม.๔	๔,๖๐๐	-	-	-	-	แม่และเด็กมีสุขภาพอนามัยที่ดี เด็กเกิดรอด มีการเจริญเติบโตและ พัฒนาการได้เต็ม ศักยภาพ ร้อยละ ๑๐๐	แม่และเด็ก หมู่ ๔ มีสุขภาพอนามัยที่ดี เด็กเกิดรอด มีการเจริญเติบโต และ พัฒนาการได้เต็ม ศักยภาพ	สำนักงาน ปลัด
๒๑	โครงการควบคุมโรคขาดสารไอโอดีน อุดหนุนบ้านนาเจริญ ม.๔	เพื่อให้ประชาชนใน หมู่ ๔ มีสุขภาพอนามัยสมบูรณ์ แข็งแรงได้รับสารไอโอดีนที่ครบถ้วน	ประชาชนหมู่ ๔	๘,๒๐๐	-	-	-	-	ประชาชนมีสุขภาพอนามัยสมบูรณ์ แข็งแรงได้รับสารไอโอดีนที่ครบถ้วน ร้อยละ ๘๐	ประชาชนในหมู่ ๔ มีสุขภาพอนามัยสมบูรณ์ แข็งแรงได้รับสารไอโอดีนที่ครบถ้วน	สำนักงาน ปลัด

รายละเอียดโครงการพัฒนา
แผนพัฒนาท้องถิ่น (พ.ศ. ๒๕๖๑ - ๒๕๖๕)
องค์การบริหารส่วนตำบลนาเกษม

แบบ ผ. ๐๒

ก. ยุทธศาสตร์จังหวัดที่ ๑ การพัฒนาคุณภาพชีวิตที่ดีและเสริมสร้างความเข้มแข็งของชุมชน
ข. ยุทธศาสตร์การพัฒนาของ อปท. ในเขตจังหวัดอุบลราชธานี ยุทธศาสตร์ที่ ๓ การส่งเสริมคุณภาพชีวิต
ยุทธศาสตร์การพัฒนา อปท. ที่ ๑ ตำบลน่าอยู่เชิงชุมชน คุณภาพชีวิตเลิศล้ำ

➤ แผนงานสาธารณสุข

ที่	โครงการ	วัตถุประสงค์	เป้าหมาย (ผลผลิตของโครงการ)	งบประมาณและที่ผ่านมา					ตัวชี้วัด (KPI)	ผลที่คาดว่าจะได้รับ	หน่วยงาน รับผิดชอบ หลัก
				๒๕๖๑	๒๕๖๒	๒๕๖๓	๒๕๖๔	๒๕๖๕			
				(บาท)	(บาท)	(บาท)	(บาท)	(บาท)			
๒๒	โครงการ แก้ปัญหาภาวะ ทุพโภชนาการใน เด็กอายุ๐-๗๒ เดือน อุดหนุน บ้านนาเจริญ ม.๔	เพื่อส่งเสริมให้เด็ก แรกเกิดจนถึงอายุ ๓ ปี มีสุขภาพอนามัยที่ ดี มีการเจริญเติบโต และพัฒนาการได้ เต็มศักยภาพ	เด็ก ๐-๓ ปี บ้านนา เจริญ ม.๔	๗,๒๐๐	-	-	-	-	เด็ก ๐-๓ ปี มี สุขภาพอนามัยที่ แข็งแรง และมี พัฒนาการที่ดี ร้อย ละ ๘๐	เด็กแรกเกิดจนถึง อายุ ๓ ปี หมู่ ๔ มีสุขภาพอนามัยที่ ดี มีการ เจริญเติบโตและ พัฒนาการได้เต็ม ศักยภาพ	สำนักงาน ปลัด
๒๓	โครงการควบคุม โรคขาดสาร ไอโอดีน อุดหนุน บ้านโนนใหญ่ ม.๕	เพื่อให้ประชาชนใน หมู่ ๕ มีสุขภาพ อนามัยสมบูรณ์ แข็งแรงได้รับสาร ไอโอดีนที่ครบถ้วน	ประชาชนหมู่ ๕	๘,๒๐๐	-	-	-	-	ประชาชนมีสุขภาพ อนามัยสมบูรณ์ แข็งแรงได้รับสาร ไอโอดีนที่ครบถ้วน ร้อยละ ๘๐	ประชาชนในหมู่ ๕ มีสุขภาพ อนามัยสมบูรณ์ แข็งแรงได้รับสาร ไอโอดีนที่ ครบถ้วน	สำนักงาน ปลัด
๒๔	โครงการ แก้ปัญหาภาวะ ทุพโภชนาการใน เด็กอายุ๐-๗๒ เดือน อุดหนุน บ้านโนนใหญ่ ม.๕	เพื่อส่งเสริมให้เด็ก แรกเกิดจนถึงอายุ ๓ ปี มีสุขภาพอนามัยที่ ดี มีการเจริญเติบโต และพัฒนาการได้ เต็มศักยภาพ	เด็ก ๐-๓ ปี บ้านโนน ใหญ่ ม.๕	๗,๒๐๐	-	-	-	-	เด็ก ๐-๓ ปี มี สุขภาพอนามัยที่ แข็งแรง และมี พัฒนาการที่ดี ร้อย ละ ๘๐	เด็กแรกเกิดจนถึง อายุ ๓ ปี หมู่ ๕ มีสุขภาพอนามัยที่ ดี มีการ เจริญเติบโตและ พัฒนาการได้เต็ม ศักยภาพ	สำนักงาน ปลัด

รายละเอียดโครงการพัฒนา
แผนพัฒนาท้องถิ่น (พ.ศ. ๒๕๖๑ - ๒๕๖๕)
องค์การบริหารส่วนตำบลนาเกษม

แบบ ผ. ๐๒

ก. ยุทธศาสตร์จังหวัดที่ ๑ การพัฒนาคุณภาพชีวิตที่ดีและเสริมสร้างความเข้มแข็งของชุมชน
ข. ยุทธศาสตร์การพัฒนาของ อปท. ในเขตจังหวัดอุบลราชธานี ยุทธศาสตร์ที่ ๓ การส่งเสริมคุณภาพชีวิต
ยุทธศาสตร์การพัฒนา อปท. ที่ ๑ ตำบลน่าอยู่เขตชุมชนธรรม คุณภาพชีวิตเลิศล้ำ
➤ แผนงานสาธารณสุข

ที่	โครงการ	วัตถุประสงค์	เป้าหมาย (ผลผลิตของโครงการ)	งบประมาณและที่ผ่านมา					ตัวชี้วัด (KPI)	ผลที่คาดว่าจะได้รับ	หน่วยงาน รับผิดชอบ หลัก
				๒๕๖๑	๒๕๖๒	๒๕๖๓	๒๕๖๔	๒๕๖๕			
				(บาท)	(บาท)	(บาท)	(บาท)	(บาท)			
๒๕	โครงการส่งเสริมโภชนาการและสุขภาพอนามัยแม่และเด็ก อุดหนุนบ้านโนนใหญ่ ม.๕	เพื่อช่วยให้แม่มีภาวะโภชนาการและสุขภาพอนามัยที่ดี เด็กเกิดรอด มีการเจริญเติบโตและพัฒนาการได้เต็มศักยภาพ	แม่และเด็ก ๐-๓ ปี บ้านโนนใหญ่ ม.๕	๔,๖๐๐	-	-	-	-	แม่และเด็กมีสุขภาพอนามัยที่ดี เด็กเกิดรอด มีการเจริญเติบโตและพัฒนาการได้เต็มศักยภาพ ร้อยละ ๑๐๐	แม่และเด็ก หมู่ ๕ มีสุขภาพอนามัยที่ดี เด็กเกิดรอด มีการเจริญเติบโตและพัฒนาการได้เต็มศักยภาพ	สำนักงานปลัด
๒๖	โครงการควบคุมโรคขาดสารไอโอดีน อุดหนุนบ้านโนนสว่าง ม.๖	เพื่อให้ประชาชนในหมู่ ๖ มีสุขภาพอนามัยสมบูรณ์ แข็งแรงได้รับสารไอโอดีนที่ครบถ้วน	ประชาชนหมู่ ๖	๖,๕๐๐	-	-	-	-	ประชาชนมีสุขภาพอนามัยสมบูรณ์ แข็งแรงได้รับสารไอโอดีนที่ครบถ้วน ร้อยละ ๘๐	ประชาชนในหมู่ ๖ มีสุขภาพอนามัยสมบูรณ์ แข็งแรงได้รับสารไอโอดีนที่ครบถ้วน	สำนักงานปลัด
๒๗	โครงการส่งเสริมโภชนาการและสุขภาพอนามัยแม่และเด็ก อุดหนุนบ้านโนนสว่าง ม.๖	เพื่อช่วยให้แม่มีภาวะโภชนาการและสุขภาพอนามัยที่ดี เด็กเกิดรอด มีการเจริญเติบโตและพัฒนาการได้เต็มศักยภาพ	แม่และเด็ก ๐-๓ ปี บ้านโนนสว่าง ม.๖	๖,๓๐๐	-	-	-	-	แม่และเด็กมีสุขภาพอนามัยที่ดี เด็กเกิดรอด มีการเจริญเติบโตและพัฒนาการได้เต็มศักยภาพ ร้อยละ ๑๐๐	แม่และเด็ก หมู่ ๖ มีสุขภาพอนามัยที่ดี เด็กเกิดรอด มีการเจริญเติบโตและพัฒนาการได้เต็มศักยภาพ	สำนักงานปลัด

รายละเอียดโครงการพัฒนา
แผนพัฒนาท้องถิ่น (พ.ศ. ๒๕๖๑ - ๒๕๖๕)
องค์การบริหารส่วนตำบลนาเกษม

แบบ ผ. ๐๒

ก. ยุทธศาสตร์จังหวัดที่ ๑ การพัฒนาคุณภาพชีวิตที่ดีและเสริมสร้างความเข้มแข็งของชุมชน
ข. ยุทธศาสตร์การพัฒนาของ อปท. ในเขตจังหวัดอุบลราชธานี ยุทธศาสตร์ที่ ๓ การส่งเสริมคุณภาพชีวิต
ยุทธศาสตร์การพัฒนา อปท. ที่ ๑ ตำบลน่าอยู่เชิงคุณธรรม คุณภาพชีวิตเลิศล้ำ

➤ แผนงานสาธารณสุข

ที่	โครงการ	วัตถุประสงค์	เป้าหมาย (ผลผลิตของโครงการ)	งบประมาณและที่ผ่านมา					ตัวชี้วัด (KPI)	ผลที่คาดว่าจะได้รับ	หน่วยงาน รับผิดชอบ หลัก
				๒๕๖๑	๒๕๖๒	๒๕๖๓	๒๕๖๔	๒๕๖๕			
				(บาท)	(บาท)	(บาท)	(บาท)	(บาท)			
๒๘	โครงการแก้ปัญหา ภาวะทุพ โภชนาการในเด็ก อายุ๐-๗๒ เดือน อุดหนุน บ้านโนน สว่าง ม.๖	เพื่อส่งเสริมให้เด็ก แรกเกิดจนถึงอายุ ๓ ปี มีสุขภาพอนามัยที่ ดี มีการเจริญเติบโต และพัฒนาการได้ เต็มศักยภาพ	เด็ก ๐-๓ ปี บ้านโนน สว่าง ม.๖	๗,๒๐๐	-	-	-	-	เด็ก ๐-๓ ปี มี สุขภาพอนามัยที่ แข็งแรง และมี พัฒนาการที่ดี ร้อย ละ ๘๐	เด็กแรกเกิดจนถึง อายุ ๓ ปี หมู่ ๖ มีสุขภาพอนามัยที่ ดี มีการ เจริญเติบโตและ พัฒนาการได้เต็ม ศักยภาพ	สำนักงาน ปลัด
๒๙	โครงการควบคุม โรคขาดสาร ไอโอดีน อุดหนุน บ้านน้อยพัฒนา ม.๗	เพื่อให้ประชาชนใน หมู่ ๗ มีสุขภาพ อนามัยสมบูรณ์ แข็งแรงได้รับสาร ไอโอดีนที่ครบถ้วน	ประชาชนหมู่ ๗	๖,๕๐๐	-	-	-	-	ประชาชนมีสุขภาพ อนามัยสมบูรณ์ แข็งแรงได้รับสาร ไอโอดีนที่ครบถ้วน ร้อยละ ๘๐	ประชาชนในหมู่ ๗ มีสุขภาพ อนามัยสมบูรณ์ แข็งแรงได้รับสาร ไอโอดีนที่ ครบถ้วน	สำนักงาน ปลัด
๓๐	โครงการแก้ปัญหา ภาวะทุพ โภชนาการในเด็ก อายุ๐-๗๒ เดือน อุดหนุน บ้านน้อย พัฒนา ม.๗	เพื่อส่งเสริมให้เด็ก แรกเกิดจนถึงอายุ ๓ ปี มีสุขภาพอนามัยที่ ดี มีการเจริญเติบโต และพัฒนาการได้ เต็มศักยภาพ	เด็ก ๐-๓ ปี บ้านน้อย พัฒนา ม.๗	๗,๒๐๐	-	-	-	-	เด็ก ๐-๓ ปี มี สุขภาพอนามัยที่ แข็งแรง และมี พัฒนาการที่ดี ร้อย ละ ๘๐	เด็กแรกเกิดจนถึง อายุ ๓ ปี หมู่ ๗ มีสุขภาพอนามัยที่ ดี มีการ เจริญเติบโตและ พัฒนาการได้เต็ม ศักยภาพ	สำนักงาน ปลัด

รายละเอียดโครงการพัฒนา
แผนพัฒนาท้องถิ่น (พ.ศ. ๒๕๖๑ - ๒๕๖๕)
องค์การบริหารส่วนตำบลนาเกษม

แบบ ผ. ๐๒

ก. ยุทธศาสตร์จังหวัดที่ ๑ การพัฒนาคุณภาพชีวิตที่ดีและเสริมสร้างความเข้มแข็งของชุมชน
ข. ยุทธศาสตร์การพัฒนาของ อปท. ในเขตจังหวัดอุบลราชธานี ยุทธศาสตร์ที่ ๓ การส่งเสริมคุณภาพชีวิต
ยุทธศาสตร์การพัฒนา อปท. ที่ ๑ ตำบลน่าอยู่เขตชุมชนธรรม คุณภาพชีวิตเลิศล้ำ

➤ แผนงานสาธารณสุข

ที่	โครงการ	วัตถุประสงค์	เป้าหมาย (ผลผลิตของโครงการ)	งบประมาณและที่ผ่านมา					ตัวชี้วัด (KPI)	ผลที่คาดว่าจะได้รับ	หน่วยงาน รับผิดชอบ หลัก
				๒๕๖๑	๒๕๖๒	๒๕๖๓	๒๕๖๔	๒๕๖๕			
				(บาท)	(บาท)	(บาท)	(บาท)	(บาท)			
๓๑	โครงการส่งเสริมโภชนาการและสุขภาพอนามัยแม่และเด็ก อุดหนุนบ้านน้อยพัฒนา ม.๗	เพื่อช่วยให้แม่มีภาวะโภชนาการและสุขภาพอนามัยที่ดี เด็กเกิดรอด มีการเจริญเติบโตและพัฒนาการได้เต็มศักยภาพ	แม่และเด็ก ๐-๓ ปี บ้านน้อยพัฒนา ม.๗	๖,๓๐๐	-	-	-	-	แม่และเด็กมีสุขภาพอนามัยที่ดี เด็กเกิดรอด มีการเจริญเติบโตและพัฒนาการได้เต็มศักยภาพ ร้อยละ ๑๐๐	แม่และเด็ก หมู่ ๗ มีสุขภาพอนามัยที่ดี เด็กเกิดรอด มีการเจริญเติบโตและพัฒนาการได้เต็มศักยภาพ	สำนักงานปลัด
๓๒	โครงการแก้ปัญหาภาวะทุพโภชนาการในเด็กอายุ ๐-๗๒ เดือน อุดหนุนบ้านโนนกลาง ม.๘	เพื่อส่งเสริมให้เด็กแรกเกิดจนถึงอายุ ๓ ปี มีสุขภาพอนามัยที่ดี มีการเจริญเติบโตและพัฒนาการได้เต็มศักยภาพ	เด็ก ๐-๓ ปี บ้านโนนกลาง ม.๘	๗,๒๐๐	-	-	-	-	เด็ก ๐-๓ ปี มีสุขภาพอนามัยที่แข็งแรง และมีพัฒนาการที่ดี ร้อยละ ๘๐	เด็กแรกเกิดจนถึงอายุ ๓ ปี หมู่ ๘ มีสุขภาพอนามัยที่ดี มีการเจริญเติบโตและพัฒนาการได้เต็มศักยภาพ	สำนักงานปลัด
๓๓	โครงการควบคุมโรคขาดสารไอโอดีน อุดหนุนบ้านโนนกลาง ม.๘	เพื่อให้ประชาชนในหมู่ ๘ มีสุขภาพอนามัยสมบูรณ์ แข็งแรงได้รับสารไอโอดีนที่ครบถ้วน	ประชาชนหมู่ ๘	๖,๕๐๐	-	-	-	-	ประชาชนมีสุขภาพอนามัยสมบูรณ์ แข็งแรงได้รับสารไอโอดีนที่ครบถ้วน ร้อยละ ๘๐	ประชาชนในหมู่ ๘ มีสุขภาพอนามัยสมบูรณ์ แข็งแรงได้รับสารไอโอดีนที่ครบถ้วน	สำนักงานปลัด

รายละเอียดโครงการพัฒนา
แผนพัฒนาท้องถิ่น (พ.ศ. ๒๕๖๑ - ๒๕๖๕)
องค์การบริหารส่วนตำบลนาเกษม

ก. ยุทธศาสตร์จังหวัดที่ ๑ การพัฒนาคุณภาพชีวิตที่ดีและเสริมสร้างความเข้มแข็งของชุมชน
ข. ยุทธศาสตร์การพัฒนาของ อปท. ในเขตจังหวัดอุบลราชธานี ยุทธศาสตร์ที่ ๓ การส่งเสริมคุณภาพชีวิต
ยุทธศาสตร์การพัฒนา อปท. ที่ ๑ ตำบลน่าอยู่เขตชุมชนธรรม คุณภาพชีวิตเลิศล้ำ

➤ แผนงานสาธารณสุข

ที่	โครงการ	วัตถุประสงค์	เป้าหมาย (ผลผลิตของโครงการ)	งบประมาณและที่ผ่านมา					ตัวชี้วัด (KPI)	ผลที่คาดว่าจะได้รับ	หน่วยงาน รับผิดชอบ หลัก
				๒๕๖๑	๒๕๖๒	๒๕๖๓	๒๕๖๔	๒๕๖๕			
				(บาท)	(บาท)	(บาท)	(บาท)	(บาท)			
๓๔	โครงการส่งเสริมโภชนาการและสุขภาพอนามัยแม่และเด็ก อุดหนุนบ้านโนนกลาง ม.๘	เพื่อช่วยให้แม่มีภาวะโภชนาการและสุขภาพอนามัยที่ดี เด็กเกิดรอด มีการเจริญเติบโตและพัฒนาการได้เต็มศักยภาพ	แม่และเด็ก ๐-๓ ปี บ้านโนนกลาง ม.๘	๖,๓๐๐	-	-	-	-	แม่และเด็กมีสุขภาพอนามัยที่ดี เด็กเกิดรอด มีการเจริญเติบโตและพัฒนาการได้เต็มศักยภาพ ร้อยละ ๑๐๐	แม่และเด็ก หมู่ ๘ มีสุขภาพอนามัยที่ดี เด็กเกิดรอด มีการเจริญเติบโตและพัฒนาการได้เต็มศักยภาพ	สำนักงานปลัด
๓๕	โครงการควบคุมโรคขาดสารไอโอดีน อุดหนุนบ้านนาเกษม ม.๙	เพื่อให้ประชาชนในหมู่ ๙ มีสุขภาพอนามัยสมบูรณ์ แข็งแรงได้รับสารไอโอดีนที่ครบถ้วน	ประชาชนหมู่ ๙	๘,๒๐๐	-	-	-	-	ประชาชนมีสุขภาพอนามัยสมบูรณ์ แข็งแรงได้รับสารไอโอดีนที่ครบถ้วน ร้อยละ ๘๐	ประชาชนในหมู่ ๙ มีสุขภาพอนามัยสมบูรณ์ แข็งแรงได้รับสารไอโอดีนที่ครบถ้วน	สำนักงานปลัด
๓๖	โครงการแก้ปัญหาภาวะทุพโภชนาการในเด็กอายุ ๐-๗๒ เดือน อุดหนุน บ้านนาเกษม ม.๙	เพื่อส่งเสริมให้เด็กแรกเกิดจนถึงอายุ ๓ ปี มีสุขภาพอนามัยที่ดี มีการเจริญเติบโตและพัฒนาการได้เต็มศักยภาพ	เด็ก ๐-๓ ปี บ้านนาเกษม ม.๙	๗,๒๐๐	-	-	-	-	เด็ก ๐-๓ ปี มีสุขภาพอนามัยที่แข็งแรง และมีพัฒนาการที่ดี ร้อยละ ๘๐	เด็กแรกเกิดจนถึงอายุ ๓ ปี หมู่ ๙ มีสุขภาพอนามัยที่ดี มีการเจริญเติบโตและพัฒนาการได้เต็มศักยภาพ	สำนักงานปลัด

รายละเอียดโครงการพัฒนา
แผนพัฒนาท้องถิ่น (พ.ศ. ๒๕๖๑ - ๒๕๖๕)
องค์การบริหารส่วนตำบลนาเกษม

แบบ ผ. ๐๒

ก. ยุทธศาสตร์จังหวัดที่ ๑ การพัฒนาคุณภาพชีวิตที่ดีและเสริมสร้างความเข้มแข็งของชุมชน
ข. ยุทธศาสตร์การพัฒนาของ อปท. ในเขตจังหวัดอุบลราชธานี ยุทธศาสตร์ที่ ๓ การส่งเสริมคุณภาพชีวิต
ยุทธศาสตร์การพัฒนา อปท. ที่ ๑ ตำบลน่าอยู่เขตชุมชนธรรม คุณภาพชีวิตเลิศล้ำ

➤ แผนงานสาธารณสุข

ที่	โครงการ	วัตถุประสงค์	เป้าหมาย (ผลผลิตของ โครงการ)	งบประมาณและที่ผ่านมา					ตัวชี้วัด (KPI)	ผลที่คาดว่าจะได้รับ	หน่วยงาน รับผิดชอบหลัก
				๒๕๖๑	๒๕๖๒	๒๕๖๓	๒๕๖๔	๒๕๖๕			
				(บาท)	(บาท)	(บาท)	(บาท)	(บาท)			
๓๗	โครงการส่งเสริมโภชนาการและสุขภาพอนามัยแม่และเด็ก อุดหนุนบ้านนาเกษม ม.๙	เพื่อช่วยให้แม่มีภาวะโภชนาการและสุขภาพอนามัยที่ดี เด็กเกิดรอด มีการเจริญเติบโตและ พัฒนาการได้เต็มศักยภาพ	แม่และเด็ก ๐-๓ ปี บ้านนาเกษม ม.๙	๔,๖๐๐	-	-	-	-	แม่และเด็กมีสุขภาพอนามัยที่ดี เด็กเกิดรอด มีการเจริญเติบโตและ พัฒนาการได้เต็ม ศักยภาพ ร้อยละ ๑๐๐	แม่และเด็ก หมู่ ๙ มีสุขภาพอนามัยที่ดี เด็กเกิดรอด มีการเจริญเติบโตและ พัฒนาการได้เต็ม ศักยภาพ	สำนักงาน ปลัด
๓๘	โครงการแก้ปัญหาภาวะทุพโภชนาการในเด็กอายุ ๐-๗๒ เดือน อุดหนุน บ้านศรีอรุณ ม.๑๐	เพื่อส่งเสริมให้เด็กแรกเกิดจนถึงอายุ ๓ ปี มีสุขภาพอนามัยที่ดี มีการเจริญเติบโตและ พัฒนาการได้เต็ม ศักยภาพ	เด็ก ๐-๓ ปี บ้านศรีอรุณ ม.๑๐	๗,๒๐๐	-	-	-	-	เด็ก ๐-๓ ปี มีสุขภาพอนามัยที่แข็งแรง และมีพัฒนาการที่ดี ร้อยละ ๘๐	เด็กแรกเกิดจนถึงอายุ ๓ ปี หมู่ ๑๐ มีสุขภาพอนามัยที่ดี มีการเจริญเติบโตและ พัฒนาการได้เต็ม ศักยภาพ	สำนักงาน ปลัด
๓๙	โครงการส่งเสริมโภชนาการและสุขภาพอนามัยแม่และเด็ก อุดหนุนบ้านศรีอรุณ ม.๑๐	เพื่อช่วยให้แม่มีภาวะโภชนาการและสุขภาพอนามัยที่ดี เด็กเกิดรอด มีการเจริญเติบโตและ พัฒนาการได้เต็ม ศักยภาพ	แม่และเด็ก ๐-๓ ปี บ้านศรีอรุณ ม.๑๐	๖,๓๐๐	-	-	-	-	แม่และเด็กมีสุขภาพอนามัยที่ดี เด็กเกิดรอด มีการเจริญเติบโตและ พัฒนาการได้เต็ม ศักยภาพ ร้อยละ ๑๐๐	แม่และเด็ก หมู่ ๑๐ มีสุขภาพอนามัยที่ดี เด็กเกิดรอด มีการเจริญเติบโตและ พัฒนาการได้เต็ม ศักยภาพ	สำนักงาน ปลัด

รายละเอียดโครงการพัฒนา
แผนพัฒนาท้องถิ่น (พ.ศ. ๒๕๖๑ - ๒๕๖๕)
องค์การบริหารส่วนตำบลนาเกษม

แบบ ผ. ๐๒

ก. ยุทธศาสตร์จังหวัดที่ ๑ การพัฒนาคุณภาพชีวิตที่ดีและเสริมสร้างความเข้มแข็งของชุมชน
ข. ยุทธศาสตร์การพัฒนาของ อปท. ในเขตจังหวัดอุบลราชธานี ยุทธศาสตร์ที่ ๓ การส่งเสริมคุณภาพชีวิต
ยุทธศาสตร์การพัฒนา อปท. ที่ ๑ ตำบลน่าอยู่เขตชุมชนธรรม คุณภาพชีวิตเลิศล้ำ

➤ แผนงานสาธารณสุข

ที่	โครงการ	วัตถุประสงค์	เป้าหมาย (ผลผลิตของโครงการ)	งบประมาณและที่ผ่านมา					ตัวชี้วัด (KPI)	ผลที่คาดว่าจะได้รับ	หน่วยงาน รับผิดชอบ หลัก
				๒๕๖๑	๒๕๖๒	๒๕๖๓	๒๕๖๔	๒๕๖๕			
				(บาท)	(บาท)	(บาท)	(บาท)	(บาท)			
๔๐	โครงการควบคุมโรคขาดสารไอโอดีน อุดหนุนบ้านศรีอรุณ ม.๑๐	เพื่อให้ประชาชนในหมู่ ๑๐ มีสุขภาพอนามัยสมบูรณ์แข็งแรงได้รับสารไอโอดีนที่ครบถ้วน	ประชาชนหมู่ ๑๐	๖,๕๐๐	-	-	-	-	ประชาชนมีสุขภาพอนามัยสมบูรณ์แข็งแรงได้รับสารไอโอดีนที่ครบถ้วน ร้อยละ ๘๐	ประชาชนในหมู่ ๑๐ มีสุขภาพอนามัยสมบูรณ์แข็งแรงได้รับสารไอโอดีนที่ครบถ้วน	สำนักงานปลัด
๔๑	โครงการส่งเสริมโภชนาการและสุขภาพอนามัยแม่และเด็ก อุดหนุนบ้านศรีเมือง ม.๑๑	เพื่อช่วยให้แม่มีภาวะโภชนาการและสุขภาพอนามัยที่ดี เด็กเกิดรอด มีการเจริญเติบโตและพัฒนาการได้เต็มศักยภาพ	แม่และเด็ก ๐-๓ ปี บ้านศรีอรุณ ม.๑๑	๖,๓๐๐	-	-	-	-	แม่และเด็กมีสุขภาพอนามัยที่ดี เด็กเกิดรอด มีการเจริญเติบโตและพัฒนาการได้เต็มศักยภาพ ร้อยละ ๑๐๐	แม่และเด็ก หมู่ ๑๑ มีสุขภาพอนามัยที่ดี เด็กเกิดรอด มีการเจริญเติบโตและพัฒนาการได้เต็มศักยภาพ	สำนักงานปลัด
๔๒	โครงการควบคุมโรคขาดสารไอโอดีน อุดหนุนบ้านศรีเมือง ม.๑๑	เพื่อให้ประชาชนในหมู่ ๑๑ มีสุขภาพอนามัยสมบูรณ์แข็งแรงได้รับสารไอโอดีนที่ครบถ้วน	ประชาชนหมู่ ๑๑	๖,๕๐๐	-	-	-	-	ประชาชนมีสุขภาพอนามัยสมบูรณ์แข็งแรงได้รับสารไอโอดีนที่ครบถ้วน ร้อยละ ๘๐	ประชาชนในหมู่ ๑๑ มีสุขภาพอนามัยสมบูรณ์แข็งแรงได้รับสารไอโอดีนที่ครบถ้วน	สำนักงานปลัด

รายละเอียดโครงการพัฒนา
แผนพัฒนาท้องถิ่น (พ.ศ. ๒๕๖๑ - ๒๕๖๕)
องค์การบริหารส่วนตำบลนาเกษม

แบบ ผ. ๐๒

ก. ยุทธศาสตร์จังหวัดที่ ๑ การพัฒนาคุณภาพชีวิตที่ดีและเสริมสร้างความเข้มแข็งของชุมชน
ข. ยุทธศาสตร์การพัฒนาของ อปท. ในเขตจังหวัดอุบลราชธานี ยุทธศาสตร์ที่ ๓ การส่งเสริมคุณภาพชีวิต
ยุทธศาสตร์การพัฒนา อปท. ที่ ๑ ตำบลน่าอยู่เชิงคุณธรรม คุณภาพชีวิตเลิศล้ำ
➤ แผนงานสาธารณสุข

ที่	โครงการ	วัตถุประสงค์	เป้าหมาย (ผลผลิตของโครงการ)	งบประมาณและที่ผ่านมา					ตัวชี้วัด (KPI)	ผลที่คาดว่าจะได้รับ	หน่วยงาน รับผิดชอบ หลัก
				๒๕๖๑	๒๕๖๒	๒๕๖๓	๒๕๖๔	๒๕๖๕			
				(บาท)	(บาท)	(บาท)	(บาท)	(บาท)			
๔๓	โครงการแก้ปัญหาภาวะทุพโภชนาการในเด็กอายุ ๐-๗๒ เดือน อุดหนุน บ้านศรีเมือง ม.๑๑	เพื่อส่งเสริมให้เด็กแรกเกิดจนถึงอายุ ๓ ปี มีสุขภาพอนามัยที่ดี มีการเจริญเติบโตและพัฒนาการได้เต็มศักยภาพ	เด็ก ๐-๓ ปี บ้านเมือง ม.๑๑	๗,๒๐๐	-	-	-	-	เด็ก ๐-๓ ปี มีสุขภาพอนามัยที่แข็งแรง และมีพัฒนาการที่ดี ร้อยละ ๘๐	เด็กแรกเกิดจนถึงอายุ ๓ ปี หมู่ ๑๑ มีสุขภาพอนามัยที่ดี มีการเจริญเติบโตและพัฒนาการได้เต็มศักยภาพ	สำนักงานปลัด
๔๔	โครงการอุดหนุนสำหรับการงานตามแนวทางโครงการพระราชดำริด้านสาธารณสุข หมู่ ๑	เพื่อตอบสนองการดำเนินงานตามแนวทางโครงการพระราชดำริด้านสาธารณสุข	อบรมรณรงค์และป้องกันด้านสาธารณสุข	-	๒๐,๐๐๐	๒๐,๐๐๐	๒๐,๐๐๐	๒๐,๐๐๐	สุขภาพประชาชนดีขึ้น ร้อยละ ๙๐	สุขภาพประชาชนดีขึ้น	สำนักงานปลัด
๔๕	โครงการอุดหนุนสำหรับการงานตามแนวทางโครงการพระราชดำริด้านสาธารณสุข หมู่ ๒	เพื่อตอบสนองการดำเนินงานตามแนวทางโครงการพระราชดำริด้านสาธารณสุข	อบรมรณรงค์และป้องกันด้านสาธารณสุข	-	๒๐,๐๐๐	๒๐,๐๐๐	๒๐,๐๐๐	๒๐,๐๐๐	สุขภาพประชาชนดีขึ้น ร้อยละ ๙๐	สุขภาพประชาชนดีขึ้น	สำนักงานปลัด

รายละเอียดโครงการพัฒนา
แผนพัฒนาท้องถิ่น (พ.ศ. ๒๕๖๑ - ๒๕๖๕)
องค์การบริหารส่วนตำบลนาเกษม

แบบ ผ. ๐๒

ก. ยุทธศาสตร์จังหวัดที่ ๑ การพัฒนาคุณภาพชีวิตที่ดีและเสริมสร้างความเข้มแข็งของชุมชน
ข. ยุทธศาสตร์การพัฒนาของ อปท. ในเขตจังหวัดอุบลราชธานี ยุทธศาสตร์ที่ ๓ การส่งเสริมคุณภาพชีวิต
ยุทธศาสตร์การพัฒนา อปท. ที่ ๑ ตำบลน่าอยู่เขตชุมชนธรรม คุณภาพชีวิตเลิศล้ำ

➤ แผนงานสาธารณสุข

ที่	โครงการ	วัตถุประสงค์	เป้าหมาย (ผลผลิตของโครงการ)	งบประมาณและที่ผ่านมา					ตัวชี้วัด (KPI)	ผลที่คาดว่าจะได้รับ	หน่วยงาน รับผิดชอบ หลัก
				๒๕๖๑	๒๕๖๒	๒๕๖๓	๒๕๖๔	๒๕๖๕			
				(บาท)	(บาท)	(บาท)	(บาท)	(บาท)			
๔๖	โครงการอุดหนุน สำหรับการทำงาน ตามแนวทาง โครงการ พระราชดำริด้าน สาธารณสุข หมู่ ๓	เพื่อตอบสนองการ ดำเนินงานตาม แนวทางโครงการ พระราชดำริด้าน สาธารณสุข	อบรมรณรงค์และ ป้องกันด้านสาธารณสุข	-	๒๐,๐๐๐	๒๐,๐๐๐	๒๐,๐๐๐	๒๐,๐๐๐	สุขภาพประชาชนดี ขึ้น ร้อยละ ๙๐	สุขภาพประชาชน ดีขึ้น	สำนักงาน ปลัด
๔๗	โครงการอุดหนุน สำหรับการทำงาน ตามแนวทาง โครงการ พระราชดำริด้าน สาธารณสุข หมู่ ๔	เพื่อตอบสนองการ ดำเนินงานตาม แนวทางโครงการ พระราชดำริด้าน สาธารณสุข	อบรมรณรงค์และ ป้องกันด้านสาธารณสุข	-	๒๐,๐๐๐	๒๐,๐๐๐	๒๐,๐๐๐	๒๐,๐๐๐	สุขภาพประชาชนดี ขึ้น ร้อยละ ๙๐	สุขภาพประชาชน ดีขึ้น	สำนักงาน ปลัด
๔๘	โครงการอุดหนุน สำหรับการทำงาน ตามแนวทาง โครงการ พระราชดำริด้าน สาธารณสุข หมู่ ๕	เพื่อตอบสนองการ ดำเนินงานตาม แนวทางโครงการ พระราชดำริด้าน สาธารณสุข	อบรมรณรงค์และ ป้องกันด้านสาธารณสุข	-	๒๐,๐๐๐	๒๐,๐๐๐	๒๐,๐๐๐	๒๐,๐๐๐	สุขภาพประชาชนดี ขึ้น ร้อยละ ๙๐	สุขภาพประชาชน ดีขึ้น	สำนักงาน ปลัด

รายละเอียดโครงการพัฒนา
แผนพัฒนาท้องถิ่น (พ.ศ. ๒๕๖๑ - ๒๕๖๕)
องค์การบริหารส่วนตำบลนาเกษม

แบบ ผ. ๐๒

ก. ยุทธศาสตร์จังหวัดที่ ๑ การพัฒนาคุณภาพชีวิตที่ดีและเสริมสร้างความเข้มแข็งของชุมชน
ข. ยุทธศาสตร์การพัฒนาของ อปท. ในเขตจังหวัดอุบลราชธานี ยุทธศาสตร์ที่ ๓ การส่งเสริมคุณภาพชีวิต
ยุทธศาสตร์การพัฒนา อปท. ที่ ๑ ตำบลน่าอยู่เขตชุมชนธรรม คุณภาพชีวิตเลิศล้ำ

➤ แผนงานสาธารณสุข

ที่	โครงการ	วัตถุประสงค์	เป้าหมาย (ผลผลิตของโครงการ)	งบประมาณและที่ผ่านมา					ตัวชี้วัด (KPI)	ผลที่คาดว่าจะได้รับ	หน่วยงาน รับผิดชอบ หลัก
				๒๕๖๑	๒๕๖๒	๒๕๖๓	๒๕๖๔	๒๕๖๕			
				(บาท)	(บาท)	(บาท)	(บาท)	(บาท)			
๔๙	โครงการอุดหนุน สำหรับการทำงาน ตามแนวทาง โครงการ พระราชดำริด้าน สาธารณสุข หมู่ ๖	เพื่อตอบสนองการ ดำเนินงานตาม แนวทางโครงการ พระราชดำริด้าน สาธารณสุข	อบรมรณรงค์และ ป้องกันด้านสาธารณสุข	-	๒๐,๐๐๐	๒๐,๐๐๐	๒๐,๐๐๐	๒๐,๐๐๐	สุขภาพประชาชนดี ขึ้น ร้อยละ ๙๐	สุขภาพประชาชน ดีขึ้น	สำนักงาน ปลัด
๕๐	โครงการอุดหนุน สำหรับการทำงาน ตามแนวทาง โครงการ พระราชดำริด้าน สาธารณสุข หมู่ ๗	เพื่อตอบสนองการ ดำเนินงานตาม แนวทางโครงการ พระราชดำริด้าน สาธารณสุข	อบรมรณรงค์และ ป้องกันด้านสาธารณสุข	-	๒๐,๐๐๐	๒๐,๐๐๐	๒๐,๐๐๐	๒๐,๐๐๐	สุขภาพประชาชนดี ขึ้น ร้อยละ ๙๐	สุขภาพประชาชน ดีขึ้น	สำนักงาน ปลัด
๕๑	โครงการอุดหนุน สำหรับการทำงาน ตามแนวทาง โครงการ พระราชดำริด้าน สาธารณสุข หมู่ ๘	เพื่อตอบสนองการ ดำเนินงานตาม แนวทางโครงการ พระราชดำริด้าน สาธารณสุข	อบรมรณรงค์และ ป้องกันด้านสาธารณสุข	-	๒๐,๐๐๐	๒๐,๐๐๐	๒๐,๐๐๐	๒๐,๐๐๐	สุขภาพประชาชนดี ขึ้น ร้อยละ ๙๐	สุขภาพประชาชน ดีขึ้น	สำนักงาน ปลัด

รายละเอียดโครงการพัฒนา
แผนพัฒนาท้องถิ่น (พ.ศ. ๒๕๖๑ - ๒๕๖๕)
องค์การบริหารส่วนตำบลนาเกษม

แบบ ผ. ๐๒

ก. ยุทธศาสตร์จังหวัดที่ ๑ การพัฒนาคุณภาพชีวิตที่ดีและเสริมสร้างความเข้มแข็งของชุมชน
ข. ยุทธศาสตร์การพัฒนาของ อปท. ในเขตจังหวัดอุบลราชธานี ยุทธศาสตร์ที่ ๓ การส่งเสริมคุณภาพชีวิต
ยุทธศาสตร์การพัฒนา อปท. ที่ ๑ ตำบลน่าอยู่เชิงคุณธรรม คุณภาพชีวิตเลิศล้ำ

➤ แผนงานสาธารณสุข

ที่	โครงการ	วัตถุประสงค์	เป้าหมาย (ผลผลิตของ โครงการ)	งบประมาณและที่ผ่านมา					ตัวชี้วัด (KPI)	ผลที่คาดว่าจะได้รับ	หน่วยงาน รับผิดชอบ หลัก
				๒๕๖๑	๒๕๖๒	๒๕๖๓	๒๕๖๔	๒๕๖๕			
				(บาท)	(บาท)	(บาท)	(บาท)	(บาท)			
๕๒	โครงการอุดหนุน สำหรับการทำงานตาม แนวทางโครงการ พระราชดำริด้าน สาธารณสุข หมู่ ๙	เพื่อตอบสนองการ ดำเนินงานตาม แนวทางโครงการ พระราชดำริด้าน สาธารณสุข	อบรมรณรงค์และ ป้องกันด้าน สาธารณสุข	-	๒๐,๐๐๐	๒๐,๐๐๐	๒๐,๐๐๐	๒๐,๐๐๐	สุขภาพประชาชนดี ขึ้น ร้อยละ ๙๐	สุขภาพประชาชน ดีขึ้น	สำนักงาน ปลัด
๕๓	โครงการอุดหนุน สำหรับการทำงานตาม แนวทางโครงการ พระราชดำริด้าน สาธารณสุข หมู่ ๑๐	เพื่อตอบสนองการ ดำเนินงานตาม แนวทางโครงการ พระราชดำริด้าน สาธารณสุข	อบรมรณรงค์และ ป้องกันด้าน สาธารณสุข	-	๒๐,๐๐๐	๒๐,๐๐๐	๒๐,๐๐๐	๒๐,๐๐๐	สุขภาพประชาชนดี ขึ้น ร้อยละ ๙๐	สุขภาพประชาชน ดีขึ้น	สำนักงาน ปลัด
๕๔	โครงการอุดหนุน สำหรับการทำงานตาม แนวทางโครงการ พระราชดำริด้าน สาธารณสุข หมู่ ๑๑	เพื่อตอบสนองการ ดำเนินงานตาม แนวทางโครงการ พระราชดำริด้าน สาธารณสุข	อบรมรณรงค์และ ป้องกันด้าน สาธารณสุข	-	๒๐,๐๐๐	๒๐,๐๐๐	๒๐,๐๐๐	๒๐,๐๐๐	สุขภาพประชาชนดี ขึ้น ร้อยละ ๙๐	สุขภาพประชาชน ดีขึ้น	สำนักงาน ปลัด
รวม	๕๕			๖๗๐,๐๐๐	๗๐๐,๐๐๐	๗๕๐,๐๐๐	๗๕๐,๐๐๐	๗๕๐,๐๐๐			

รายละเอียดโครงการพัฒนา
แผนพัฒนาท้องถิ่น (พ.ศ. ๒๕๖๑ - ๒๕๖๕)
องค์การบริหารส่วนตำบลนาเกษม

แบบ ผ. ๐๒

ก. ยุทธศาสตร์จังหวัดที่ ๑ การพัฒนาคุณภาพชีวิตที่ดีและเสริมสร้างความเข้มแข็งของชุมชน
ข. ยุทธศาสตร์การพัฒนาของ อปท. ในเขตจังหวัดอุบลราชธานี ยุทธศาสตร์ที่ ๓ การส่งเสริมคุณภาพชีวิต
ยุทธศาสตร์การพัฒนา อปท. ที่ ๑ ตำบลน่าอยู่เขตชุมชนธรรม คุณภาพชีวิตเลิศล้ำ
➤ แผนงานงบกลาง

ที่	โครงการ	วัตถุประสงค์	เป้าหมาย (ผลผลิตของโครงการ)	งบประมาณและที่ผ่านมา					ตัวชี้วัด (KPI)	ผลที่คาดว่าจะได้รับ	หน่วยงาน รับผิดชอบ หลัก
				๒๕๖๑	๒๕๖๒	๒๕๖๓	๒๕๖๔	๒๕๖๕			
				(บาท)	(บาท)	(บาท)	(บาท)	(บาท)			
๑	ค่าใช้จ่ายเบี้ยยังชีพผู้สูงอายุ	เพื่อจ่ายเป็นค่าเบี้ยยังชีพผู้สูงอายุและเพื่อให้ผู้สูงอายุมีความเป็นอยู่ที่ดี	ผู้สูงอายุในตำบลนาเกษม	๕,๔๒๒,๘๐๐	๕,๔๒๒,๘๐๐	๕,๕๐๓,๒๐๐	๕,๗๗๘,๓๖๐	๖,๐๖๗,๒๘๔	ผู้สูงอายุร้อยละ ๑๐๐ ได้รับ ความช่วยเหลือ	มีเงินจ่ายเป็นค่า เบี้ยยังชีพ ผู้สูงอายุ	สำนักงาน ปลัด
๒	ค่าใช้จ่ายเบี้ยยังชีพผู้พิการ	เพื่อจ่ายเป็นค่าเบี้ยยังชีพผู้พิการและเพื่อให้ผู้พิการมีความเป็นอยู่ที่ดี	ผู้พิการในเขตตำบล	๑,๕๗๔,๔๐๐	๑,๕๗๔,๔๐๐	๒,๓๕๘,๐๐๐	๒,๔๗๕,๙๐๐	๒,๕๙๙,๖๙๒	ผู้พิการร้อยละ ๙๐ ได้รับ ความช่วยเหลือ	มีเงินจ่ายเป็นค่า เบี้ยยังชีพผู้ พิการ	สำนักงาน ปลัด
๓	ค่าใช้จ่ายเบี้ยยังชีพผู้ป่วยเอดส์	เพื่อจ่ายเป็นค่าเบี้ยยังชีพผู้ป่วยเอดส์และ เพื่อให้มีความเป็นอยู่ที่ดีขึ้น	ผู้ป่วยเอดส์ในเขตตำบล	๔๒,๐๐๐	๔๒,๐๐๐	๔๒,๐๐๐	๔๒,๐๐๐	๔๒,๐๐๐	ผู้ป่วยเอดส์ ร้อยละ ๕ ได้รับความ ช่วยเหลือ	มีเงินจ่ายเป็นค่า เบี้ยยังชีพผู้ป่วย เอดส์	สำนักงาน ปลัด
๔	เงินสมทบกองทุน ประกันสังคม	สมทบทุน ประกันสังคมของ พนักงานจ้าง	พนักงานจ้าง	๑๕๐,๐๐๐	๑๕๐,๐๐๐	๑๕๐,๐๐๐	๑๕๐,๐๐๐	๑๕๐,๐๐๐	จำนวน พนักงานจ้างที่ ได้รับเงินสมทบ ร้อยละ ๑๐๐	พนักงานจ้างที่ ได้รับเงินสมทบ	สำนักปลัด
รวม	๔ โครงการ			๗,๑๘๙,๒๐๐	๗,๑๘๙,๒๐๐	๘,๐๕๓,๒๐๐	๘,๔๔๖,๒๖๐	๘,๘๕๘,๙๗๖			

รายละเอียดโครงการพัฒนา
แผนพัฒนาท้องถิ่น (พ.ศ. ๒๕๖๑ - ๒๕๖๕)
องค์การบริหารส่วนตำบลนาเกษม

- ก. ยุทธศาสตร์จังหวัดที่ ๑ การพัฒนาคุณภาพชีวิตที่ดีและเสริมสร้างความเข้มแข็งของชุมชน
 ข. ยุทธศาสตร์การพัฒนาของ อปท. ในเขตจังหวัดอุบลราชธานี ยุทธศาสตร์ที่ ๓ การส่งเสริมคุณภาพชีวิต
 ยุทธศาสตร์การพัฒนา อปท. ที่ ๑ ตำบลน่าอยู่เขตชุมชนธรรม คุณภาพชีวิตเลิศล้ำ
 ➤ แผนงานสังคมสงเคราะห์

ที่	โครงการ	วัตถุประสงค์	เป้าหมาย (ผลผลิตของ โครงการ)	งบประมาณและที่ผ่านมา					ตัวชี้วัด (KPI)	ผลที่คาดว่าจะได้รับ	หน่วยงาน รับผิดชอบ หลัก
				๒๕๖๑	๒๕๖๒	๒๕๖๓	๒๕๖๔	๒๕๖๕			
				(บาท)	(บาท)	(บาท)	(บาท)	(บาท)			
๑	โครงการช่วยเหลือประชาชนผู้ยากไร้ กรณีแก้ไขปัญหาความเดือดร้อนประชาชน	เพื่อแก้ไขปัญหาความเดือดร้อนของประชาชนผู้ยากไร้	ผู้ยากไร้และผู้ด้อยโอกาสในเขตตำบลนาเกษม	๓๐,๐๐๐	๓๐,๐๐๐	๓๐,๐๐๐	๓๐,๐๐๐	๓๐,๐๐๐	ผู้ยากไร้ร้อยละ ๕ ได้รับความช่วยเหลือ	ผู้ยากไร้ได้รับการสงเคราะห์อย่างเหมาะสม	สำนักงานปลัด
๒	โครงการส่งเสริมอาชีพเด็ก เยาวชน สตรี ผู้สูงอายุ ผู้พิการและผู้ด้อยโอกาส ในเขตตำบล	เพื่อให้มีอาชีพทำ และมีรายได้ในการดำรงชีวิต	เด็ก เยาวชน สตรี ผู้สูงอายุ ผู้พิการและผู้ด้อยโอกาส ในเขตตำบล	-	๕๐,๐๐๐	๕๐,๐๐๐	๕๐,๐๐๐	๕๐,๐๐๐	ประชาชนมีรายได้เพิ่มขึ้น ร้อยละ ๕	ประชาชนมีอาชีพและความเป็นอยู่ที่ดีขึ้น	สำนักงานปลัด
๓	โครงการช่วยเหลือผู้ประสบภัยตามธรรมชาติ	เพื่อช่วยเหลือประชาชนที่ประสบภัยธรรมชาติ	ประชาชนที่ได้รับความเดือดร้อนจากภัยธรรมชาติในเขตตำบล	๑๐๐,๐๐๐	๑๐๐,๐๐๐	๑๐๐,๐๐๐	๑๐๐,๐๐๐	๑๐๐,๐๐๐	ผู้ประสบภัยธรรมชาติร้อยละ ๕ ได้รับความช่วยเหลือ	ประชาชนที่ประสบภัยทางธรรมชาติได้รับการช่วยเหลือ	สำนักงานปลัด

รายละเอียดโครงการพัฒนา
แผนพัฒนาท้องถิ่น (พ.ศ. ๒๕๖๑ - ๒๕๖๕)
องค์การบริหารส่วนตำบลนาเกษม

แบบ ผ. ๐๒

- ก. ยุทธศาสตร์จังหวัดที่ ๑ การพัฒนาคุณภาพชีวิตที่ดีและเสริมสร้างความเข้มแข็งของชุมชน
 ข. ยุทธศาสตร์การพัฒนาของ อปท. ในเขตจังหวัดอุบลราชธานี ยุทธศาสตร์ที่ ๓ การส่งเสริมคุณภาพชีวิต
 ยุทธศาสตร์การพัฒนา อปท. ที่ ๑ ตำบลน่าอยู่เขตชุมชนธรรม คุณภาพชีวิตเลิศล้ำ
 ➤ แผนงานสังคมสงเคราะห์

ที่	โครงการ	วัตถุประสงค์	เป้าหมาย (ผลผลิตของโครงการ)	งบประมาณและที่ผ่านมา					ตัวชี้วัด (KPI)	ผลที่คาดว่าจะได้รับ	หน่วยงาน รับผิดชอบหลัก
				๒๕๖๑	๒๕๖๒	๒๕๖๓	๒๕๖๔	๒๕๖๕			
				(บาท)	(บาท)	(บาท)	(บาท)	(บาท)			
๔	โครงการอบรมเพิ่ม ประสิทธิภาพผู้นำ ชุมชนและกลุ่มสตรี	เพื่อเพิ่มประสิทธิภาพ ผู้นำชุมชนและกลุ่ม สตรี	ผู้นำชุมชนและกลุ่มสตรี ในตำบลเกษม	๒๐,๐๐๐	๒๐,๐๐๐	๒๐,๐๐๐	๒๐,๐๐๐	๒๐,๐๐๐	ร้อยละ ๗๐ ของ ประชาชนที่เข้า ร่วมกิจกรรม	เพิ่มประสิทธิภาพ ผู้นำชุมชนและ กลุ่มสตรี	สำนักงาน ปลัด
๕	โครงการฝึกอบรม อาชีพให้กับผู้สูงอายุ ผู้ด้อยโอกาสและศึกษา ดูงานนอกสถานที่	เพื่อให้ผู้สูงอายุ ผู้ด้อยโอกาส มีอาชีพ ทำและมีรายได้ในการ ดำรงชีวิต	ผู้สูงอายุและ ผู้ด้อยโอกาส ในเขต ตำบล	-	๖๐,๐๐๐	๖๐,๐๐๐	๖๐,๐๐๐	๖๐,๐๐๐	ผู้สูงอายุ ผู้ด้อยโอกาส มี รายได้เพิ่มขึ้น ร้อยละ ๕	ผู้สูงอายุ ผู้ด้อยโอกาส มี อาชีพและความ เป็นอยู่ที่ดีขึ้น	สำนักงาน ปลัด
๖	โครงการฝึกอบรม ซักซ้อมความเข้าใจการ จ่ายเบี้ยยังชีพผู้สูงอายุ ผู้พิการ และ ผู้ด้อยโอกาส	เพื่อให้ผู้สูงอายุ ผู้ พิการ และ ผู้ด้อยโอกาส เข้าใจ ระเบียบการรับและ จ่ายเบี้ยยังชีพ	ผู้สูงอายุ ผู้พิการ และ ผู้ด้อยโอกาส ภายใน ตำบลนาเกษม	-	๓๐,๐๐๐	๓๐,๐๐๐	๓๐,๐๐๐	๓๐,๐๐๐	ผู้สูงอายุ ผู้พิการ และผู้ด้อยโอกาส ร้อยละ ๗๐ เข้า ระเบียบการรับ และจ่ายเบี้ยยัง ชีพ	ผู้สูงอายุ ผู้พิการ และผู้ด้อยโอกาส เข้าใจระเบียบ การรับและจ่าย เบี้ยยังชีพ	สำนักงาน ปลัด
รวม	๖ โครงการ			๑๕๐,๐๐๐	๒๙๐,๐๐๐	๒๙๐,๐๐๐	๒๙๐,๐๐๐	๒๙๐,๐๐๐			

รายละเอียดโครงการพัฒนา
แผนพัฒนาท้องถิ่น (พ.ศ. ๒๕๖๑ - ๒๕๖๕)
องค์การบริหารส่วนตำบลนาเกษม

แบบ ผ. ๐๒

ก. ยุทธศาสตร์จังหวัดที่ ๑ การพัฒนาคุณภาพชีวิตที่ดีและเสริมสร้างความเข้มแข็งของชุมชน
ข. ยุทธศาสตร์การพัฒนาของ อปท. ในเขตจังหวัดอุบลราชธานี ยุทธศาสตร์ที่ ๓ การส่งเสริมคุณภาพชีวิต
ยุทธศาสตร์การพัฒนา อปท. ที่ ๑ ตำบลน่าอยู่เขตชุมชนธรรม คุณภาพชีวิตเลิศล้ำ

➤ แผนงานการเกษตร

ที่	โครงการ	วัตถุประสงค์	เป้าหมาย (ผลผลิตของโครงการ)	งบประมาณและที่ผ่านมา					ตัวชี้วัด (KPI)	ผลที่คาดว่าจะได้รับ	หน่วยงาน รับผิดชอบ หลัก
				๒๕๖๑	๒๕๖๒	๒๕๖๓	๒๕๖๔	๒๕๖๕			
				(บาท)	(บาท)	(บาท)	(บาท)	(บาท)			
๑	โครงการรณรงค์ทำ ความสะอาด,ปลูก ต้นไม้ในวันสำคัญของ ชาติ	เพื่อรณรงค์ให้ ประชาชนในเขตตำบล ทำความสะอาด บ้านเรือนปลูกต้นไม้ใน วันสำคัญของชาติ	ในเขตตำบล (ตลอดปี)	๓๐,๐๐๐	๓๐,๐๐๐	๓๐,๐๐๐	๓๐,๐๐๐	๓๐,๐๐๐	ชุมชนในเขต ตำบลร้อยละ๖๐ น่าอยู่	ประชาชนในเขต ตำบลทำความ สะอาดบ้านเรือน ปลูกต้นไม้ในวัน สำคัญของชาติ	สำนักงาน ปลัด
๒	โครงการอนุรักษ์ พันธุกรรมพืช เนื่องมาจาก พระราชดำริสมเด็จพระ กนิษฐาธิราชเจ้า กรมสมเด็จพระเทพ รัตนราชสุดาฯสยาม บรมราชกุมารี	เพื่อให้เกษตรกร อนุรักษ์พันธุกรรมพืช ที่มีอยู่ในท้องถิ่น	ในเขตตำบล (ตลอดปี)	-	๕๐,๐๐๐	๕๐,๐๐๐	๕๐,๐๐๐	๕๐,๐๐๐	ผู้สูงอายุ ผู้ด้อยโอกาส มี รายได้เพิ่มขึ้น ร้อยละ ๕	ผู้สูงอายุ ผู้ด้อยโอกาส มี อาชีพและความ เป็นอยู่ที่ดีขึ้น	สำนักงาน ปลัด
๓	โครงการอบรมเยาวชน อนุรักษ์ ทรัพยากรธรรมชาติและ สิ่งแวดล้อม	เพื่อให้เยาวชนได้ อนุรักษ์ ทรัพยากรธรรมชาติและ สิ่งแวดล้อม	๑ ครั้ง/ปี	๕๐,๐๐๐	๕๐,๐๐๐	๕๐,๐๐๐	๕๐,๐๐๐	๕๐,๐๐๐	เยาวชนในเขต ตำบลร้อยละ๖๐	มีธรรมชาติและ สิ่งแวดล้อมที่ดี ต่อประชาชน	สำนักงาน ปลัด
๔	โครงการปล่อยปลาสู่ แหล่งน้ำสาธารณะ	เพื่อเป็นการเพิ่ม ปริมาณสัตว์น้ำใน ชุมชน	ในเขตตำบล (ตลอดปี)	๓๐,๐๐๐	๓๐,๐๐๐	๓๐,๐๐๐	๓๐,๐๐๐	๓๐,๐๐๐	จำนวนสัตว์น้ำ เพิ่มขึ้นร้อยละ ๕	สัตว์น้ำในแหล่ง น้ำสาธารณะ เพิ่มขึ้น	สำนักงาน ปลัด

รายละเอียดโครงการพัฒนา
แผนพัฒนาท้องถิ่น (พ.ศ. ๒๕๖๑ - ๒๕๖๕)
องค์การบริหารส่วนตำบลนาเกษม

แบบ ผ. ๐๒

- ก. ยุทธศาสตร์จังหวัดที่ ๑ การพัฒนาคุณภาพชีวิตที่ดีและเสริมสร้างความเข้มแข็งของชุมชน
 ข. ยุทธศาสตร์การพัฒนาของ อปท. ในเขตจังหวัดอุบลราชธานี ยุทธศาสตร์ที่ ๓ การส่งเสริมคุณภาพชีวิต
 ยุทธศาสตร์การพัฒนา อปท. ที่ ๑ ตำบลนาอยู่เขตชุมชนธรรม คุณภาพชีวิตเลิศล้ำ
 ➤ แผนงานการเกษตร

ที่	โครงการ	วัตถุประสงค์	เป้าหมาย (ผลผลิตของโครงการ)	งบประมาณและที่ผ่านมา					ตัวชี้วัด (KPI)	ผลที่คาดว่าจะได้รับ	หน่วยงาน รับผิดชอบ หลัก
				๒๕๖๑	๒๕๖๒	๒๕๖๓	๒๕๖๔	๒๕๖๕			
				(บาท)	(บาท)	(บาท)	(บาท)	(บาท)			
๕	โครงการปรับปรุงภูมิทัศน์บริเวณสำนักงานองค์การบริหารส่วนตำบลนาเกษม	เพื่อปรับปรุงภูมิทัศน์บริเวณสำนักงานองค์การบริหารส่วนตำบลนาเกษม	บริเวณสำนักงานองค์การบริหารส่วนตำบล	๒๐๐,๐๐๐	๒๐๐,๐๐๐	๒๐๐,๐๐๐	๒๐๐,๐๐๐	๒๐๐,๐๐๐	ตำบลมีสถานที่ทำงานร้อยละ ๘๐ น่ายู่	บริเวณสำนักงานมีภูมิทัศน์ที่สวยงาม	สำนักงานปลัด
๖	โครงการ ๑ อปท ๑ ถนนท้องถิ่นใส่ใจสิ่งแวดล้อม	เพื่อเป็นแหล่งท่องเที่ยวและพักผ่อนหย่อนใจตลอดจนจัดภูมิทัศน์ถนนให้สวยงาม	ถนน อบ๓๑๕๗ (บ.โคกขำระะ-โนนงาม)	-	๓๐๐,๐๐๐	๓๐๐,๐๐๐	๓๐๐,๐๐๐	๓๐๐,๐๐๐	ตำบลนาอยู่เพิ่มขึ้นร้อยละ ๘๐	ตำบลมีถนนและภูมิทัศน์ที่สวยงาม	สำนักงานปลัด
๗	โครงการอบรมและศึกษาดูงานธนาคารน้ำใต้ดิน	เพื่อแก้ปัญหาพื้นที่แห้งแล้งและลดปริมาณน้ำเสียในชุมชน	พนักงาน อบต. และผู้นำชุมชน	-	-	๕๐,๐๐๐	๕๐,๐๐๐	๕๐,๐๐๐	แก้ปัญหาภัยแล้งและลดปริมาณน้ำเสียในชุมชนได้ร้อยละ ๘๐	ลดปัญหาน้ำไม่เพียงพอและลดปริมาณน้ำเสีย	สำนักงานปลัด
รวม	๗ โครงการ			๓๑๐,๐๐๐	๖๖๐,๐๐๐	๗๑๐,๐๐๐	๗๑๐,๐๐๐	๗๑๐,๐๐๐			

รายละเอียดโครงการพัฒนา
แผนพัฒนาท้องถิ่น (พ.ศ. ๒๕๖๑ - ๒๕๖๕)
องค์การบริหารส่วนตำบลนาเกษม

ก. ยุทธศาสตร์จังหวัดที่ ๑ การพัฒนาคุณภาพชีวิตที่ดีและเสริมสร้างความเข้มแข็งของชุมชน
ข. ยุทธศาสตร์การพัฒนาของ อปท. ในเขตจังหวัดอุบลราชธานี ยุทธศาสตร์ที่ ๓ การส่งเสริมคุณภาพชีวิต
ยุทธศาสตร์การพัฒนา อปท. ที่ ๑ ตำบลน่าอยู่เขตชุมชนธรรม คุณภาพชีวิตเลิศล้ำ

➤ แผนงานสร้างความเข้มแข็ง

ที่	โครงการ	วัตถุประสงค์	เป้าหมาย (ผลผลิตของ โครงการ)	งบประมาณและที่ผ่านมา					ตัวชี้วัด (KPI)	ผลที่คาดว่าจะได้รับ	หน่วยงาน รับผิดชอบ หลัก
				๒๕๖๑	๒๕๖๒	๒๕๖๓	๒๕๖๔	๒๕๖๕			
				(บาท)	(บาท)	(บาท)	(บาท)	(บาท)			
๑	อุดหนุนสถานี ตำรวจภูธร อำเภอทุ่งศรี อุดม โครงการ ประชารัฐร่วมใจ ต้านภัยยาเสพติด (ปีگرد)	เพื่อให้ประชาชน มี ความรู้ในการ ป้องกันตนเองจาก ปัญหาเสพติด	ประชาชนตำบลนา เกษม	-	๓๐,๐๐๐	-	-	-	ประชาชน มี ความรู้ในการ ป้องกันตนเอง จากปัญหา เสพติดร้อยละ ๘๐	ประชาชน มี ความรู้ในการ ป้องกันตนเอง จากปัญหา เสพติดเพิ่มขึ้น	สำนักงาน ปลัด
๒	โครงการบริหาร จัดการขยะมูล ฝอยและสิ่ง ปฏิกูลในชุมชน	เพื่อพัฒนาองค์ ความรู้แก่ ประชาชนในการ จัดการขยะมูลฝอย และสิ่งปฏิกูล	ประชาชนในเขต ตำบล	๕๐,๐๐๐	๕๐,๐๐๐	๕๐,๐๐๐	๕๐,๐๐๐	๕๐,๐๐๐	ปัญหาขยะใน ชุมชนลดลง ร้อยละ ๕๐	ชุมชนมีส่วนร่วม ร่วมการบริหาร จัดการขยะ มูล ฝอยและสิ่ง ปฏิกูลชุมชน	สำนักงาน ปลัด
๓	โครงการกองทุน ขยะ	เพื่อสร้างจิตสำนึก ให้กับประชาชนใน การคัดแยกขยะ และลดปริมาณขยะ	ครัวเรือนในเขตพื้นที่ ตำบลนาเกษม ทั้ง ๑๑หมู่บ้าน	-	-	๕๐,๐๐๐	๕๐,๐๐๐	๕๐,๐๐๐	ปัญหาขยะใน ชุมชนลดลง ร้อยละ ๕๐	ประชาชนมี ส่วนร่วมในการ จัดการขยะมูล ฝอยและขยะมี จำนวนลดลง	สำนักงาน ปลัด

รายละเอียดโครงการพัฒนา
แผนพัฒนาท้องถิ่น (พ.ศ. ๒๕๖๑ - ๒๕๖๕)
องค์การบริหารส่วนตำบลนาเกษม

- ก. ยุทธศาสตร์จังหวัดที่ ๑ การพัฒนาคุณภาพชีวิตที่ดีและเสริมสร้างความเข้มแข็งของชุมชน
 ข. ยุทธศาสตร์การพัฒนาของ อปท. ในเขตจังหวัดอุบลราชธานี ยุทธศาสตร์ที่ ๓ การส่งเสริมคุณภาพชีวิต
 ยุทธศาสตร์การพัฒนา อปท. ที่ ๑ ตำบลนาอยู่เขตชุมชนธรรม คุณภาพชีวิตเลิศล้ำ
 ➤ แผนงานสร้างความเข้มแข็ง

ที่	โครงการ	วัตถุประสงค์	เป้าหมาย (ผลผลิตของ โครงการ)	งบประมาณและที่ผ่านมา					ตัวชี้วัด (KPI)	ผลที่คาดว่าจะได้รับ	หน่วยงาน รับผิดชอบหลัก
				๒๕๖๑	๒๕๖๒	๒๕๖๓	๒๕๖๔	๒๕๖๕			
				(บาท)	(บาท)	(บาท)	(บาท)	(บาท)			
๔	โครงการบ้านนำ อยู่ น้อมอง	เพื่อส่งเสริมการ พัฒนาหมู่บ้านเป็น หมู่บ้านน่าอยู่มี ความเป็นระเบียบ เรียบร้อย	๑ ครั้ง/ปี ประชาชนในตำบล	๓๐,๐๐๐	๓๐,๐๐๐	๓๐,๐๐๐	๓๐,๐๐๐	๓๐,๐๐๐	ในเขตตำบล ร้อย ๑๐๐ มี ป้ายชื่อ บ้านเลขที่	ประชาชนมี ป้ายเลขที่บ้าน ทุกหลังคาเรือน และเกิดความ สะดวกมี ระเบียบ	สำนักงาน ปลัด
รวม	๔ โครงการ			๘๐,๐๐๐	๑๑๐,๐๐๐	๑๓๐,๐๐๐	๑๓๐,๐๐๐	๑๓๐,๐๐๐			

รายละเอียดโครงการพัฒนา
แผนพัฒนาท้องถิ่น (พ.ศ. ๒๕๖๑ - ๒๕๖๕)
องค์การบริหารส่วนตำบลนาเกษม

แบบ ผ. ๐๒

- ก. ยุทธศาสตร์จังหวัดที่ ๒ การส่งเสริมการค้า การลงทุนและการท่องเที่ยว
 ข. ยุทธศาสตร์การพัฒนา อปท. ในเขตจังหวัดอุบลราชธานี ยุทธศาสตร์ ที่ ๔ การวางแผนส่งเสริมการลงทุน พานิชยกรรม และการท่องเที่ยว
 ยุทธศาสตร์การพัฒนา อปท. ที่ ๒ การพัฒนาด้านเศรษฐกิจพืชิตความยากจน
 ➤ แผนงานสร้างความเข้มแข็ง

ที่	โครงการ	วัตถุประสงค์	เป้าหมาย (ผลผลิตของโครงการ)	งบประมาณและที่ผ่านมา					ตัวชี้วัด (KPI)	ผลที่คาดว่าจะได้รับ	หน่วยงาน รับผิดชอบ หลัก
				๒๕๖๑	๒๕๖๒	๒๕๖๓	๒๕๖๔	๒๕๖๕			
				(บาท)	(บาท)	(บาท)	(บาท)	(บาท)			
๑	โครงการส่งเสริมและ พัฒนาอาชีพของชุมชน ตามแนวทางเศรษฐกิจ พอเพียง	เพื่อส่งเสริมอาชีพของ ประชาชนในเขตตำบล	ประชาชนในเขตตำบล นาเกษม	๓๐,๐๐๐	๓๐,๐๐๐	๓๐,๐๐๐	๓๐,๐๐๐	๓๐,๐๐๐	ประชาชนมี รายได้เพิ่มขึ้น ร้อยละ ๕	ประชาชนมี อาชีพที่มั่นคง ความเป็นอยู่ดีขึ้น	สำนักงาน ปลัด
๒	โครงการหมู่บ้าน พอเพียงสู่ตำบล พอเพียง	เพื่อส่งเสริมอาชีพของ ประชาชนในเขตตำบล และเป็นการเพิ่ม รายได้ให้กับชุมชน	๑ ครั้ง /ปี	๒๐,๐๐๐	๒๐,๐๐๐	๒๐,๐๐๐	๒๐,๐๐๐	๒๐,๐๐๐	ประชาชนมี รายได้เพิ่มขึ้น ร้อยละ ๕	ประชาชนมี อาชีพที่มั่นคง ความเป็นอยู่ดีขึ้น	สำนักงาน ปลัด
๓	โครงการฝึกอบรม ส่งเสริมอาชีพแก่ ประชาชน	เพื่อส่งเสริมอาชีพของ ประชาชนในเขตตำบล และเป็นการเพิ่ม รายได้ให้กับชุมชน	๑ ครั้ง /ปี	๓๐,๐๐๐	๓๐,๐๐๐	๓๐,๐๐๐	๓๐,๐๐๐	๓๐,๐๐๐	ประชาชนมี รายได้เพิ่มขึ้น ร้อยละ ๕	ประชาชนมี อาชีพที่มั่นคง ความเป็นอยู่ดีขึ้น	สำนักงาน ปลัด
๔	โครงการส่งเสริมและ สนับสนุนกลุ่มทอเสื่อ เย็บกระเป๋า ทำผ้าเช็ด เท้า	เพื่อส่งเสริมอาชีพของ ประชาชนในเขตตำบล และเป็นการเพิ่ม รายได้ให้กับชุมชน	๑ ครั้ง /ปี	๕๐,๐๐๐	๕๐,๐๐๐	๕๐,๐๐๐	๕๐,๐๐๐	๕๐,๐๐๐	ประชาชนมี รายได้เพิ่มขึ้น ร้อยละ ๕	ประชาชนมี อาชีพที่มั่นคง ความเป็นอยู่ดีขึ้น	สำนักงาน ปลัด

รายละเอียดโครงการพัฒนา
แผนพัฒนาท้องถิ่น (พ.ศ. ๒๕๖๑ - ๒๕๖๕)
องค์การบริหารส่วนตำบลนาเกษม

แบบ ผ. ๐๒

ก. ยุทธศาสตร์จังหวัดที่ ๒ การส่งเสริมการค้า การลงทุนและการท่องเที่ยว

ข. ยุทธศาสตร์การพัฒนา อปท. ในเขตจังหวัดอุบลราชธานี ยุทธศาสตร์ ที่ ๔ การวางแผนส่งเสริมการลงทุน พาณิชยกรรม และการท่องเที่ยว

ยุทธศาสตร์การพัฒนา อปท. ที่ ๒ การพัฒนาด้านเศรษฐกิจพิชิตความยากจน

➤ แผนงานสร้างความเข้มแข็ง

ที่	โครงการ	วัตถุประสงค์	เป้าหมาย (ผลผลิตของโครงการ)	งบประมาณและที่ผ่านมา					ตัวชี้วัด (KPI)	ผลที่คาดว่าจะได้รับ	หน่วยงาน รับผิดชอบ หลัก
				๒๕๖๑	๒๕๖๒	๒๕๖๓	๒๕๖๔	๒๕๖๕			
				(บาท)	(บาท)	(บาท)	(บาท)	(บาท)			
๕	โครงการเสริมสร้าง ครอบครัวอบอุ่น เข้มแข็ง	เพื่อสร้างความรัก ความเข้าใจและ ความสัมพันธ์ที่ดี ระหว่างสมาชิกใน ครอบครัวและส่งเสริม การมีส่วนร่วม รับผิดชอบต่อสังคม	๑ ครั้ง/ปีประชาชนใน เขตตำบล	๒๐,๐๐๐	๒๐,๐๐๐	๒๐,๐๐๐	๒๐,๐๐๐	๒๐,๐๐๐	ครอบครัวร้อยละ ๘๐ มี ความสัมพันธ์ที่ดีต่อกัน	มีความสัมพันธ์ อันดีระหว่าง สมาชิกใน ครอบครัวและ สังคม	สำนักงาน ปลัด
๖	โครงการอบรมส่งเสริม ผลิตภัณฑ์พื้นบ้าน	เพื่อส่งเสริมอาชีพของ ประชาชนในเขตตำบล และเป็นการเพิ่ม รายได้ให้กับชุมชน	๑ ครั้ง /ปี	๒๐,๐๐๐	๒๐,๐๐๐	๒๐,๐๐๐	๒๐,๐๐๐	๒๐,๐๐๐	ประชาชนมี รายได้เพิ่มขึ้น ร้อยละ ๕	ประชาชนมี อาชีพที่มั่นคง ความเป็นอยู่ดีขึ้น	สำนักงาน ปลัด
๗	โครงการขับเคลื่อน ปรัชญาเศรษฐกิจ พอเพียงในชุมชน	เพื่อให้ประชาชน สามารถนำแนวทาง ปรัชญา เศรษฐกิจ พอเพียงไปปรับใช้ใน การดำเนินชีวิต	ประชาชนตำบลนา เกษม	๕๐,๐๐๐	๕๐,๐๐๐	๕๐,๐๐๐	๕๐,๐๐๐	๕๐,๐๐๐	ประชาชนใช้ แนวทาง ปรัชญา เศรษฐกิจ พอเพียงไป ในการดำเนินชีวิต ร้อยละ ๗๐	ประชาชนใน ตำบลใช้แนวทาง ปรัชญาเศรษฐกิจ พอเพียงเป็นหลัก ในการดำเนิน ชีวิต	สำนักงาน ปลัด
รวม	๗ โครงการ			๒๒๐,๐๐๐	๒๒๐,๐๐๐	๒๒๐,๐๐๐	๒๒๐,๐๐๐	๒๒๐,๐๐๐			

รายละเอียดโครงการพัฒนา
แผนพัฒนาท้องถิ่น (พ.ศ. ๒๕๖๑ - ๒๕๖๕)
องค์การบริหารส่วนตำบลนาเกษม

แบบ ผ. ๐๒

- ก. ยุทธศาสตร์จังหวัดที่ ๒ การส่งเสริมการค้า การลงทุนและการท่องเที่ยว
 ข. ยุทธศาสตร์การพัฒนา อปท. ในเขตจังหวัดอุบลราชธานี ยุทธศาสตร์ ที่ ๔ การวางแผนส่งเสริมการลงทุน พานิชยกรรม และการท่องเที่ยว
 ยุทธศาสตร์การพัฒนา อปท. ที่ ๒ การพัฒนาด้านเศรษฐกิจพืชิตความยากจน
 ➤ แผนงานการเกษตร

ที่	โครงการ	วัตถุประสงค์	เป้าหมาย (ผลผลิตของโครงการ)	งบประมาณและที่ผ่านมา					ตัวชี้วัด (KPI)	ผลที่คาดว่าจะได้รับ	หน่วยงาน รับผิดชอบ หลัก
				๒๕๖๑	๒๕๖๒	๒๕๖๓	๒๕๖๔	๒๕๖๕			
				(บาท)	(บาท)	(บาท)	(บาท)	(บาท)			
๑	โครงการฝึกอบรมเพาะเห็ดฟาง	เพื่อส่งเสริมอาชีพของประชาชนในเขตตำบลและเป็นการเพิ่มรายได้ให้กับชุมชน	๑ ครั้ง /ปี	๕๐,๐๐๐	๕๐,๐๐๐	๕๐,๐๐๐	๕๐,๐๐๐	๕๐,๐๐๐	ประชาชนมีรายได้เพิ่มขึ้นร้อยละ ๕	ประชาชนมีอาชีพที่มั่นคง ความเป็นอยู่ดีขึ้น	สำนักงาน ปลัด
๒	โครงการส่งเสริมการผลิตปุ๋ยอินทรีย์ชีวภาพ	เพื่อส่งเสริมอาชีพของประชาชนในเขตตำบลและเป็นการเพิ่มรายได้ให้กับชุมชน	๑ ครั้ง /ปี	๓๐,๐๐๐	๓๐,๐๐๐	๓๐,๐๐๐	๓๐,๐๐๐	๓๐,๐๐๐	ประชาชนมีรายได้เพิ่มขึ้นร้อยละ ๕	ประชาชนมีอาชีพที่มั่นคง ความเป็นอยู่ดีขึ้น	สำนักงาน ปลัด
๓	โครงการอบรมและศึกษาดูงานระบบเกษตรกรรมยั่งยืนและเศรษฐกิจพอเพียง	เพื่อส่งเสริมอาชีพของประชาชนในเขตตำบลและเป็นการเพิ่มรายได้ให้กับชุมชน	๑ ครั้ง /ปี	๘๐,๐๐๐	๘๐,๐๐๐	๘๐,๐๐๐	๘๐,๐๐๐	๘๐,๐๐๐	ประชาชนมีรายได้เพิ่มขึ้นร้อยละ ๕	ประชาชนมีอาชีพที่มั่นคง ความเป็นอยู่ดีขึ้น	สำนักงาน ปลัด
รวม	๓ โครงการ			๑๖๐,๐๐๐	๑๖๐,๐๐๐	๑๖๐,๐๐๐	๑๖๐,๐๐๐	๑๖๐,๐๐๐			

รายละเอียดโครงการพัฒนา
แผนพัฒนาท้องถิ่น (พ.ศ. ๒๕๖๑ - ๒๕๖๕)
องค์การบริหารส่วนตำบลนาเกษม

แบบ ผ. ๐๒

- ก. ยุทธศาสตร์จังหวัดที่ ๒ การส่งเสริมการค้า การลงทุนและการท่องเที่ยว
 ข. ยุทธศาสตร์การพัฒนา อปท. ในเขตจังหวัดอุบลราชธานี ยุทธศาสตร์ ที่ ๔ การวางแผนส่งเสริมการลงทุน พานิชยกรรม และการท่องเที่ยว
 ยุทธศาสตร์การพัฒนา อปท. ที่ ๒ การพัฒนาด้านเศรษฐกิจจิตความยากจน
 ➤ แผนงานบริหารงานทั่วไป

ที่	โครงการ	วัตถุประสงค์	เป้าหมาย (ผลผลิตของโครงการ)	งบประมาณและที่ผ่านมา					ตัวชี้วัด (KPI)	ผลที่คาดว่าจะได้รับ	หน่วยงาน รับผิดชอบ หลัก
				๒๕๖๑	๒๕๖๒	๒๕๖๓	๒๕๖๔	๒๕๖๕			
				(บาท)	(บาท)	(บาท)	(บาท)	(บาท)			
๑	โครงการจัดทำแผนที่ ภาษีและทะเบียน ทรัพย์สิน (AEC)	เพื่อให้การจัดเก็บ ภาษีมี่ประสิทธิภาพ	แผนที่ภาษี	๕๐๐,๐๐๐	-	-	-		อัตราการ จัดเก็บภาษี เพิ่มขึ้นร้อยละ ๓๐	อัตราการจัดเก็บ ภาษีเพิ่มขึ้น	กองคลัง กองช่าง
๒	โครงการจัดเก็บภาษี นอกพื้นที่	เพื่อให้ประชาชน สะดวก และรวดเร็ว ในการจ่ายภาษี	๑ ครั้ง /ปี	๑๐๐,๐๐๐	๑๐๐,๐๐๐	๒๐,๐๐๐	๒๐,๐๐๐	๒๐,๐๐๐	อัตราการ จัดเก็บภาษี เพิ่มขึ้นร้อยละ ๓๐	อัตราการจัดเก็บ ภาษีเพิ่มขึ้น	กองคลัง
๓	โครงการปรับปรุงแผน ที่ภาษีและทะเบียน ทรัพย์สิน	เพื่อให้การจัดเก็บ ภาษีมี่ประสิทธิภาพ	จัดเก็บภาษีได้เพิ่มขึ้น	-	๒๐๐,๐๐๐	๒๐๐,๐๐๐	๒๐๐,๐๐๐	๒๐๐,๐๐๐	อัตราการ จัดเก็บภาษี เพิ่มขึ้นร้อยละ ๔๐	อัตราการจัดเก็บ ภาษีเพิ่มขึ้น	กองคลัง
รวม	๓ โครงการ			๖๐๐,๐๐๐	๓๐๐,๐๐๐	๒๒๐,๐๐๐	๒๒๐,๐๐๐	๒๒๐,๐๐๐			

รายละเอียดโครงการพัฒนา
แผนพัฒนาท้องถิ่น (พ.ศ. ๒๕๖๑ - ๒๕๖๕)
องค์การบริหารส่วนตำบลนาเกษม

แบบ ผ. ๐๒

ก. ยุทธศาสตร์จังหวัดที่ ๔ การเสริมสร้างและรักษาความมั่นคง

ข. ยุทธศาสตร์การพัฒนา อปท. ในเขตจังหวัดอุบลราชธานี ยุทธศาสตร์ ที่ ๓ การจัดระเบียบชุมชน สังคมและการรักษาความสงบเรียบร้อย

ยุทธศาสตร์การพัฒนา อปท. ที่ ๓ การบริหารจัดการบ้านเมืองที่ดีและเสริมสร้างความสามัคคี

➤ แผนงานบริหารงานทั่วไป

ที่	โครงการ	วัตถุประสงค์	เป้าหมาย (ผลผลิตของ โครงการ)	งบประมาณและที่ผ่านมา					ตัวชี้วัด (KPI)	ผลที่คาดว่าจะ ได้รับ	หน่วยงาน รับผิดชอบ หลัก
				๒๕๖๑	๒๕๖๒	๒๕๖๓	๒๕๖๔	๒๕๖๕			
				(บาท)	(บาท)	(บาท)	(บาท)	(บาท)			
๑	โครงการสำรวจความพึงพอใจของประชาชนในการบริการขององค์การบริหารส่วนตำบลนาเกษม	เพื่อสำรวจความพึงพอใจของประชาชนในการบริการประชาชนในช่วง ๑ ปี	๑ ครั้ง /ปี	๓๐,๐๐๐	๓๐,๐๐๐	๓๐,๐๐๐	๓๐,๐๐๐	๓๐,๐๐๐	ประชาชนมีความพึงพอใจในการรับบริการร้อยละ ๘๐	ประชาชนมีความพึงพอใจในการรับบริการ	สำนักงานปลัด
๒	โครงการส่งเสริมให้ประชาชนร่วมเป็นคณะกรรมการในกิจการของท้องถิ่นและการจัดซื้อจัดจ้าง	เพื่อเสริมสร้างให้ประชาชนมีส่วนร่วมในการบริหารงาน อบต. โดยร่วมเป็นคณะกรรมการต่างๆ	ผู้แทนประชาคม	๓๐,๐๐๐	๓๐,๐๐๐	๓๐,๐๐๐	๓๐,๐๐๐	๓๐,๐๐๐	ประชาคมมีส่วนร่วมร้อยละ ๒๐	ผู้แทนประชาชนมีส่วนร่วมเป็นคณะกรรมการต่างๆในการดำเนินการและการบริหาร อบต.	สำนักงานปลัด
๓	ค่าใช้จ่ายในการดำเนินการเลือกตั้งขององค์กรปกครองส่วนท้องถิ่น	เพื่อเป็นค่าใช้จ่ายในการดำเนินการเลือกตั้ง	ครั้ง ๑/ ปี	๕๐๐,๐๐๐	๕๐๐,๐๐๐	๖๐๐,๐๐๐	-	-	ประชาชนมีส่วนร่วมร้อยละ ๘๐	ประชาชนมีส่วนร่วมในการเลือกผู้แทน	สำนักงานปลัด

รายละเอียดโครงการพัฒนา
แผนพัฒนาท้องถิ่น (พ.ศ. ๒๕๖๑ - ๒๕๖๕)
องค์การบริหารส่วนตำบลนาเกษม

แบบ ผ. ๐๒

ก. ยุทธศาสตร์จังหวัดที่ ๔ การเสริมสร้างและรักษาความมั่นคง

ข. ยุทธศาสตร์การพัฒนา อปท. ในเขตจังหวัดอุบลราชธานี ยุทธศาสตร์ ที่ ๓ การจัดระเบียบชุมชน สังคมและการรักษาความสงบเรียบร้อย

ยุทธศาสตร์การพัฒนา อปท. ที่ ๓ การบริหารจัดการบ้านเมืองที่ดีและเสริมสร้างความสามัคคี

➤ แผนงานบริหารงานทั่วไป

ที่	โครงการ	วัตถุประสงค์	เป้าหมาย (ผลผลิตของ โครงการ)	งบประมาณและที่ผ่านมา					ตัวชี้วัด (KPI)	ผลที่คาดว่าจะ ได้รับ	หน่วยงาน รับผิดชอบ หลัก
				๒๕๖๑	๒๕๖๒	๒๕๖๓	๒๕๖๔	๒๕๖๕			
				(บาท)	(บาท)	(บาท)	(บาท)	(บาท)			
๔	โครงการประชาสัมพันธ์ การเลือกตั้ง	เพื่อให้ประชาชน เข้าใจกฎหมายการ เลือกตั้ง	๑ ครั้ง/ ปี	๒๐,๐๐๐	๒๐,๐๐๐	๕๐,๐๐๐	-	-	ประชาชนเข้าใจ กฎหมายการ เลือกตั้งร้อยละ ๗๐	ประชาชนมีความเข้าใจ กฎหมายการ เลือกตั้ง	สำนักงาน ปลัด
๕	โครงการอบรมและ เผยแพร่ประชาสัมพันธ์ กฎหมายที่เกี่ยวข้องกับ ชีวิตประจำวันของ เด็ก เยาวชน และประชาชน ทั่วไป	เพื่อให้ เด็ก เยาวชน และประชาชนมี ความรู้เบื้องต้น เกี่ยวกับกฎหมายที่ จำเป็นใน ชีวิตประจำวัน	๑ครั้ง/ปี เด็ก เยาวชนและ ประชาชนในเขต ตำบลนาเกษม	๔๐,๐๐๐	๔๐,๐๐๐	๔๐,๐๐๐	๔๐,๐๐๐	๔๐,๐๐๐	เด็ก เยาวชน ประชาชนร้อยละ ๕๐ รู้ กฎหมาย เพิ่มขึ้น	ประชาชนมีความรู้ เกี่ยวกับกฎหมาย เบื้องต้น เพื่อใช้ใน ชีวิตประจำวัน	สำนักงาน ปลัด
๖	อบรมให้ความรู้แก่ บุคลากรของ อปท. เกี่ยวกับการปฏิบัติตาม พ.ร.บ.ข้อมูลข่าวสาร ของราชการ พ.ศ. ๒๕๔๐	เพื่อส่งเสริมและ พัฒนาบุคลากร	บุคลากร อบต.นา เกษม	๓๐,๐๐๐	๓๐,๐๐๐	๓๐,๐๐๐	๓๐,๐๐๐	๓๐,๐๐๐	จำนวน ผู้เข้าร่วมอบรม ร้อยละ ๘๐	บุคลากรมีความรู้ เกี่ยวกับการปฏิบัติ ตาม พ.ร.บ.ข้อมูล ข่าวสารของราชการ พ.ศ.๒๕๔๐ เพิ่มขึ้น	สำนักงาน ปลัด

รายละเอียดโครงการพัฒนา
แผนพัฒนาท้องถิ่น (พ.ศ. ๒๕๖๑ - ๒๕๖๕)
องค์การบริหารส่วนตำบลนาเกษม

แบบ ผ. ๐๒

ก. ยุทธศาสตร์จังหวัดที่ ๔ การเสริมสร้างและรักษาความมั่นคง

ข. ยุทธศาสตร์การพัฒนา อปท. ในเขตจังหวัดอุบลราชธานี ยุทธศาสตร์ ที่ ๓ การจัดระเบียบชุมชน สังคมและการรักษาความสงบเรียบร้อย

ยุทธศาสตร์การพัฒนา อปท. ที่ ๓ การบริหารจัดการบ้านเมืองที่ดีและเสริมสร้างความสามัคคี

➤ แผนงานบริหารงานทั่วไป

ที่	โครงการ	วัตถุประสงค์	เป้าหมาย (ผลผลิตของ โครงการ)	งบประมาณและที่ผ่านมา					ตัวชี้วัด (KPI)	ผลที่คาดว่าจะ ได้รับ	หน่วยงาน รับผิดชอบ หลัก
				๒๕๖๑	๒๕๖๒	๒๕๖๓	๒๕๖๔	๒๕๖๕			
				(บาท)	(บาท)	(บาท)	(บาท)	(บาท)			
๗	โครงการอบรมและ ศึกษาดูงานเพื่อเพิ่ม ประสิทธิภาพในการ ทำงานของคณะ ผู้บริหารอบต.สมาชิก สภาตำบล พนักงาน และพนักงานจ้าง	เพื่อเพิ่มความรู้ความ เข้าใจในการทำงาน ของคณะผู้บริหาร ท้องถิ่นสมาชิกสภา ท้องถิ่น พนักงาน และ พนักงานจ้าง	๑ ครั้ง/ปี คณะ ผู้บริหารอบต.สมาชิก สภาอบต.พนักงาน ลูกจ้างและพนักงาน จ้างส่วนตำบล	๓๐๐,๐๐๐	๓๐๐,๐๐๐	๒๐๐,๐๐๐	๒๐๐,๐๐๐	๒๐๐,๐๐๐	องค์การบริหารส่วน ตำบลมี ผลการ ปฏิบัติงาน ร้อยละ ๖๐ขึ้นไป	ผู้เข้าร่วม โครงการมีความรู้ ความเข้าใจใน บทบาทหน้าที่ และความ รับผิดชอบมาก ขึ้น	สำนักงาน ปลัด
๘	โครงการอบรมให้ ความรู้เพิ่ม ประสิทธิภาพในการ ทำงานของพนักงาน ส่วนตำบล	เพื่อเพิ่มขีด ความสามารถ ศักยภาพของบุคลากร	๑ ครั้ง/ปี บุคลากร องค์การบริหารส่วน ตำบลนาเกษม	๑๐๐,๐๐๐	๑๐๐,๐๐๐	๑๐๐,๐๐๐	๑๐๐,๐๐๐	๑๐๐,๐๐๐	องค์การบริหารส่วน ตำบลมี ผลการ ปฏิบัติงาน ร้อยละ ๖๐ ขึ้นไป	บุคลากรมี ศักยภาพรองรับ การปฏิบัติงาน	สำนักงาน ปลัด
๙	โครงการสร้างจิตสำนึก ในการปฏิบัติงาน สำหรับบุคลากร อบต.	เพื่อสร้างจิตสำนึกที่ดี ต่อการปฏิบัติงานแก่ บุคลากร อบต.	บุคลากร อบต.นา เกษม	๕๐,๐๐๐	๕๐,๐๐๐	๕๐,๐๐๐	๕๐,๐๐๐	๕๐,๐๐๐	บุคลากรมีจิตสำนึก ในการปฏิบัติงาน เพิ่มขึ้นร้อยละ ๘๐	บุคลากรมี จิตสำนึกในการ ปฏิบัติงาน เพิ่มขึ้น	สำนักงาน ปลัด

รายละเอียดโครงการพัฒนา
แผนพัฒนาท้องถิ่น (พ.ศ. ๒๕๖๑ - ๒๕๖๕)
องค์การบริหารส่วนตำบลนาเกษม

แบบ ผ. ๐๒

ก. ยุทธศาสตร์จังหวัดที่ ๔ การเสริมสร้างและรักษาความมั่นคง

ข. ยุทธศาสตร์การพัฒนา อปท. ในเขตจังหวัดอุบลราชธานี ยุทธศาสตร์ ที่ ๓ การจัดระเบียบชุมชน สังคมและการรักษาความสงบเรียบร้อย

ยุทธศาสตร์การพัฒนา อปท. ที่ ๓ การบริหารจัดการบ้านเมืองที่ดีและเสริมสร้างความสามัคคี

➤ แผนงานบริหารงานทั่วไป

ที่	โครงการ	วัตถุประสงค์	เป้าหมาย (ผลผลิตของ โครงการ)	งบประมาณและที่ผ่านมา					ตัวชี้วัด (KPI)	ผลที่คาดว่าจะได้รับ	หน่วยงาน รับผิดชอบ หลัก
				๒๕๖๑	๒๕๖๒	๒๕๖๓	๒๕๖๔	๒๕๖๕			
				(บาท)	(บาท)	(บาท)	(บาท)	(บาท)			
๑๐	โครงการอบรมให้ความรู้ ด้านกฎหมายแก่สมาชิก สภาองค์การบริหารส่วน ตำบล	เพื่อเพิ่มขีด ความสามารถ ศักยภาพของสมาชิก องค์การบริหารส่วน ตำบล	สมาชิก อบต.	๒๐,๐๐๐	๒๐,๐๐๐	๒๐,๐๐๐	๒๐,๐๐๐	๒๐,๐๐๐	สมาชิก อบต.มี ผลการ ปฏิบัติงาน ร้อย ละ ๖๐ ขึ้นไป	สมาชิก อบต.มี ศักยภาพรองรับ การปฏิบัติงาน	สำนักงาน ปลัด
๑๑	โครงการอบรมและให้ ความรู้การเตรียมความ พร้อมเข้าสู่ประชาคม “อาเซียน”แก่บุคลากร อบต.	เพื่อเพิ่มขีด ความสามารถ ศักยภาพของบุคลากร ในการให้บริการแก่ ชาวต่างชาติ	บุคลากร อบต.นา เกษม	๓๐,๐๐๐	๓๐,๐๐๐	๓๐,๐๐๐	๓๐,๐๐๐	๓๐,๐๐๐	บุคลากรมีความ พร้อมในการเข้า สู่ประชาคม อาเซียนร้อยละ ๗๐	บุคลากร อบต.มี ศักยภาพรองรับ การปฏิบัติงาน	สำนักงาน ปลัด
๑๒	โครงการส่งเสริมคุณธรรม จริยธรรมในการปฏิบัติงาน ของผู้บริหาร สมาชิก อบต. ข้าราชการ พนักงาน จ้าง	เพื่อให้ผู้บริหาร สมาชิก อบต. ข้าราชการ พนักงาน จ้าง มีคุณธรรม จริยธรรมในการ ปฏิบัติงาน	๑ ครั้ง/ปี คณะ ผู้บริหารอบต.สมาชิก สภาอบต.พนักงาน และพนักงานจ้างส่วน ตำบล	๓๐,๐๐๐	๓๐,๐๐๐	-	-	-	คณะผู้บริหาร อบต.สมาชิกสภา อบต.พนักงาน และพนักงานจ้าง ส่วนตำบลร้อยละ ๘๐มีคุณธรรม จริยธรรมในการ ปฏิบัติงาน	ผู้บริหาร สมาชิก อบต. ข้าราชการ พนักงานจ้าง มี คุณธรรม จริยธรรมในการ ปฏิบัติงาน	สำนักงาน ปลัด

รายละเอียดโครงการพัฒนา
แผนพัฒนาท้องถิ่น (พ.ศ. ๒๕๖๑ - ๒๕๖๕)
องค์การบริหารส่วนตำบลนาเกษม

แบบ ผ. ๐๒

ก. ยุทธศาสตร์จังหวัดที่ ๔ การเสริมสร้างและรักษาความมั่นคง

ข. ยุทธศาสตร์การพัฒนา อปท. ในเขตจังหวัดอุบลราชธานี ยุทธศาสตร์ ที่ ๓ การจัดระเบียบชุมชน สังคมและการรักษาความสงบเรียบร้อย

ยุทธศาสตร์การพัฒนา อปท. ที่ ๓ การบริหารจัดการบ้านเมืองที่ดีและเสริมสร้างความสามัคคี

➤ แผนงานบริหารงานทั่วไป

ที่	โครงการ	วัตถุประสงค์	เป้าหมาย (ผลผลิตของ โครงการ)	งบประมาณและที่ผ่านมา					ตัวชี้วัด (KPI)	ผลที่คาดว่าจะได้รับ	หน่วยงาน รับผิดชอบ หลัก
				๒๕๖๑	๒๕๖๒	๒๕๖๓	๒๕๖๔	๒๕๖๕			
				(บาท)	(บาท)	(บาท)	(บาท)	(บาท)			
๑๓	โครงการอบรมพัฒนาศักยภาพบุคลากร อบต. เกี่ยวกับ พรบ.การจัดซื้อจัดจ้างและการบริหารพัสดุภาครัฐ พ.ศ.๒๕๖๐	เพื่อให้บุคลากร อบต. มีความรู้ความเข้าใจ พรบ.การจัดซื้อจัดจ้างและการบริหารพัสดุภาครัฐ พ.ศ.๒๕๖๐	๑ ครั้ง/ปี พนักงานและพนักงานจ้างส่วนตำบล	-	๑๐,๐๐๐	๒๐,๐๐๐	๒๐,๐๐๐	๒๐,๐๐๐	บุคลากร อบต. มีความรู้ความเข้าใจเกี่ยวกับ พรบ.การจัดซื้อจัดจ้างและการบริหารพัสดุภาครัฐ พ.ศ. ๒๕๖๐ ร้อยละ ๘๐	บุคลากร อบต. มีความรู้ความเข้าใจเกี่ยวกับ พรบ.การจัดซื้อจัดจ้างและการบริหารพัสดุภาครัฐ พ.ศ. ๒๕๖๐	กองคลัง
๑๔	โครงการอบรมให้ความรู้เกี่ยวกับการจัดเก็บภาษีท้องถิ่น ให้แก่ประชาชน	เพื่อให้ประชาชนมีความรู้เกี่ยวกับการจัดเก็บภาษี	๑ ครั้ง/ปี ประชาชนตำบลนาเกษม	-	๑๕,๐๐๐	๒๐,๐๐๐	๒๐,๐๐๐	๒๐,๐๐๐	ประชาชนในตำบลมีความรู้ความเข้าใจเกี่ยวกับการจัดเก็บภาษีร้อยละ ๘๐	ประชาชนในตำบลมีความรู้ความเข้าใจเกี่ยวกับการจัดเก็บภาษี	กองคลัง

รายละเอียดโครงการพัฒนา
แผนพัฒนาท้องถิ่น (พ.ศ. ๒๕๖๑ - ๒๕๖๕)
องค์การบริหารส่วนตำบลนาเกษม

แบบ ผ. ๐๒

- ก. ยุทธศาสตร์จังหวัดที่ ๔ การเสริมสร้างและรักษาความมั่นคง
 ข. ยุทธศาสตร์การพัฒนา อปท. ในเขตจังหวัดอุบลราชธานี ยุทธศาสตร์ ที่ ๓ การจัดระเบียบชุมชน สังคมและการรักษาความสงบเรียบร้อย
 ยุทธศาสตร์การพัฒนา อปท. ที่ ๓ การบริหารจัดการบ้านเมืองที่ดีและเสริมสร้างความสามัคคี
 ➤ แผนงานบริหารงานทั่วไป

ที่	โครงการ	วัตถุประสงค์	เป้าหมาย (ผลผลิตของ โครงการ)	งบประมาณและที่ผ่านมา					ตัวชี้วัด (KPI)	ผลที่คาดว่าจะได้รับ	หน่วยงาน รับผิดชอบ หลัก
				๒๕๖๑	๒๕๖๒	๒๕๖๓	๒๕๖๔	๒๕๖๕			
				(บาท)	(บาท)	(บาท)	(บาท)	(บาท)			
๑๕	โครงการอบรมให้ความรู้เกี่ยวกับบทบาทหน้าที่ของอาสาสมัครท้องถิ่นท้องถิ่นรักษ์โลก	เพื่อให้อาสาสมัครเข้าใจถึงบทบาทหน้าที่	๑ ครั้ง/ปี อาสาสมัครท้องถิ่นท้องถิ่นรักษ์โลก	-	๓๐,๐๐๐	๓๐,๐๐๐	๓๐,๐๐๐	๓๐,๐๐๐	อาสาสมัคร เข้าใจถึงบทบาท หน้าที่ ร้อยละ ๘๐	อาสาสมัครเข้าใจ ถึงบทบาทหน้าที่	สำนักงาน ปลัด
๑๖	โครงการอบรมคุณธรรมจริยธรรมบุคลากรในองค์กร	เพื่อสร้างองค์ความรู้และพัฒนาให้ผู้บริหาร ส.อบต. พนักงานส่วนตำบล และพนักงานจ้างมีความรู้ความเข้าใจเกี่ยวกับคุณธรรมจริยธรรมเกิดความรักความสามัคคีภายในองค์กร	ผู้บริหาร และ สมาชิก อบต.	-	-	๓๐,๐๐๐	๓๐,๐๐๐	๓๐,๐๐๐	ผู้บริหาร ส. อบต. พนักงาน ส่วนตำบลและ พนักงานจ้างมี ความรู้ความ เข้าใจเกี่ยวกับ คุณธรรม จริยธรรม ร้อย ละ ๘๐	ผู้เข้ารับการ อบรม มีองค์ ความรู้ ความ เข้าใจเกี่ยวกับ คุณธรรม จริยธรรมเกิด ความรักความ สามัคคีภายใน องค์กร	สำนักงาน ปลัด

รายละเอียดโครงการพัฒนา
แผนพัฒนาท้องถิ่น (พ.ศ. ๒๕๖๑ - ๒๕๖๕)
องค์การบริหารส่วนตำบลนาเกษม

แบบ ผ. ๐๒

ก. ยุทธศาสตร์จังหวัดที่ ๔ การเสริมสร้างและรักษาความมั่นคง

ข. ยุทธศาสตร์การพัฒนา อปท. ในเขตจังหวัดอุบลราชธานี ยุทธศาสตร์ ที่ ๓ การจัดระเบียบชุมชน สังคมและการรักษาความสงบเรียบร้อย

ยุทธศาสตร์การพัฒนา อปท. ที่ ๓ การบริหารจัดการบ้านเมืองที่ดีและเสริมสร้างความสามัคคี

➤ แผนงานบริหารงานทั่วไป

ที่	โครงการ	วัตถุประสงค์	เป้าหมาย (ผลผลิตของ โครงการ)	งบประมาณและที่ผ่านมา					ตัวชี้วัด (KPI)	ผลที่คาดว่าจะได้รับ	หน่วยงาน รับผิดชอบ หลัก
				๒๕๖๑	๒๕๖๒	๒๕๖๓	๒๕๖๔	๒๕๖๕			
				(บาท)	(บาท)	(บาท)	(บาท)	(บาท)			
๑๗	โครงการอุดหนุนศูนย์ ปฏิบัติการร่วมในการ ช่วยเหลือประชาชนของ อปท. อ.ทุ่งศรีอุดม จ. อุบลราชธานี	เพื่อความสะดวกและ รวดเร็วในการ ช่วยเหลือประชาชน เมื่อได้รับความเดือน ร้อน	อุดหนุนศูนย์ ปฏิบัติการร่วมในการ ช่วยเหลือประชาชน องค์การบริหารส่วน ตำบลหนองอัม	๔๐,๐๐๐	๔๐,๐๐๐	๔๐,๐๐๐	๔๐,๐๐๐	๔๐,๐๐๐	ประชาชนร้อยละ ๙๐ ได้รับ สะดวกและ รวดเร็วในการ ช่วยเหลือเมื่อได้ รับความ เดือดร้อน	ประชาชนได้รับ การช่วยเหลือ อย่างรวดเร็ว	สำนักงาน ปลัด
รวม	๑๗ โครงการ			๑,๒๒๐,๐๐๐	๑,๒๗๕,๐๐๐	๑,๓๒๐,๐๐๐	๖๗๐,๐๐๐	๖๗๐,๐๐๐			

รายละเอียดโครงการพัฒนา
แผนพัฒนาท้องถิ่น (พ.ศ. ๒๕๖๑ - ๒๕๖๕)
องค์การบริหารส่วนตำบลนาเกษม

แบบ ผ. ๐๒

ก. ยุทธศาสตร์จังหวัดที่ ๔ การเสริมสร้างและรักษาความมั่นคง

ข. ยุทธศาสตร์การพัฒนา อปท. ในเขตจังหวัดอุบลราชธานี ยุทธศาสตร์ ที่ ๓ การจัดระเบียบชุมชน สังคมและการรักษาความสงบเรียบร้อย

ยุทธศาสตร์การพัฒนา อปท. ที่ ๓ การบริหารจัดการบ้านเมืองที่ดีและเสริมสร้างความสามัคคี

➤ แผนงานการรักษาความสงบภายใน

ที่	โครงการ	วัตถุประสงค์	เป้าหมาย (ผลผลิตของ โครงการ)	งบประมาณและที่ผ่านมา					ตัวชี้วัด (KPI)	ผลที่คาดว่าจะ ได้รับ	หน่วยงาน รับผิดชอบ หลัก
				๒๕๖๑	๒๕๖๒	๒๕๖๓	๒๕๖๔	๒๕๖๕			
				(บาท)	(บาท)	(บาท)	(บาท)	(บาท)			
๑	โครงการป้องกันและลดอุบัติเหตุทางถนนในช่วงเทศกาล	เพื่อลดอุบัติเหตุและอำนวยความสะดวกให้กับผู้ใช้รถ ใช้ถนนในช่วงเทศกาลต่างๆ (สงกรานต์, ปีใหม่)	เขตตำบลนาเกษม	๑๐๐,๐๐๐	๑๐๐,๐๐๐	๑๐๐,๐๐๐	๑๐๐,๐๐๐	๑๐๐,๐๐๐	การเกิดอุบัติเหตุเป็น ๐	ลดอุบัติเหตุและการอำนวยความสะดวกให้กับประชาชน	สำนักงานปลัด
๒	โครงการอบรมให้ความรู้เบื้องต้นเกี่ยวกับการป้องกันและระงับอัคคีภัย	เพื่อป้องกันและระงับอัคคีภัย	ประชาชนในเขตตำบลนาเกษม	๒๐,๐๐๐	๒๐,๐๐๐	๒๐,๐๐๐	๒๐,๐๐๐	๒๐,๐๐๐	การเกิดอัคคีภัยเป็น ๐	ลดการเกิดอัคคีภัย	สำนักงานปลัด
๓	โครงการฝึกอบรมทบทวนอาสาสมัครป้องกันภัยฝ่ายพลเรือน พร้อมตัดชุด (อปพร.)	เพื่อให้อาสาสมัครที่มีความรู้ความสามารถในการดับเพลิงและเป็นการส่งเสริมเจ้าหน้าที่ป้องกันและบรรเทาสาธารณภัย	๑ครั้ง/ปี	-	-	๘๐,๐๐๐	๘๐,๐๐๐	๘๐,๐๐๐	อปพร. สามารถปฏิบัติงานได้มีประสิทธิภาพ ร้อยละ ๘๐	อาสาสมัครมีความรู้-สามารถในการดับเพลิงและเป็นการส่งเสริมเจ้าหน้าที่ป้องกันและบรรเทาสาธารณภัย	สำนักงานปลัด

รายละเอียดโครงการพัฒนา
แผนพัฒนาท้องถิ่น (พ.ศ. ๒๕๖๑ - ๒๕๖๕)
องค์การบริหารส่วนตำบลนาเกษม

แบบ ผ. ๐๒

ก. ยุทธศาสตร์จังหวัดที่ ๔ การเสริมสร้างและรักษาความมั่นคง

ข. ยุทธศาสตร์การพัฒนา อปท. ในเขตจังหวัดอุบลราชธานี ยุทธศาสตร์ ที่ ๓ การจัดระเบียบชุมชน สังคมและการรักษาความสงบเรียบร้อย

ยุทธศาสตร์การพัฒนา อปท. ที่ ๓ การบริหารจัดการบ้านเมืองที่ดีและเสริมสร้างความสามัคคี

➤ แผนงานการรักษาความสงบภายใน

ที่	โครงการ	วัตถุประสงค์	เป้าหมาย (ผลผลิตของ โครงการ)	งบประมาณและที่ผ่านมา					ตัวชี้วัด (KPI)	ผลที่คาดว่าจะได้รับ	หน่วยงาน รับผิดชอบ หลัก
				๒๕๖๑	๒๕๖๒	๒๕๖๓	๒๕๖๔	๒๕๖๕			
				(บาท)	(บาท)	(บาท)	(บาท)	(บาท)			
๔	โครงการติดตั้ง สัญญาณไฟจราจร (กระพริบไฟ)	เพื่อติดตั้งสัญญาณไฟ จราจรบริเวณจุดเสี่ยง เพื่อลดการเกิดอุบัติเหตุ	จุดเสี่ยงในเขต ตำบลนาเกษม	๑๒,๐๐๐	-	-	-	-	การเกิด อุบัติเหตุเป็น ๐	ลดการเกิดอุบัติเหตุ	สำนักงาน ปลัด
๕	โครงการเตรียมความพร้อม การป้องกันแก้ไข ปัญหาไฟป่าและหมอก ควัน	เพื่อเตรียมความพร้อม การป้องกันแก้ไขปัญหา ไฟป่าและหมอกควัน	๑ ครั้ง/ปี	๒๐,๐๐๐	๒๐,๐๐๐	๒๐,๐๐๐	๒๐,๐๐๐	๒๐,๐๐๐	ประชาชนที่ เข้าร่วม โครงการร้อยละ ๘๐ รู้ วิธีการป้องกัน และรับมือไฟ ป่า	ลดการเกิดไฟป่าในพื้นที่ ตำบล	สำนักงาน ปลัด
รวม	๕ โครงการ			๑๕๒,๐๐๐	๑๔๐,๐๐๐	๒๒๐,๐๐๐	๒๒๐,๐๐๐	๒๒๐,๐๐๐			

รายละเอียดโครงการพัฒนา
แผนพัฒนาท้องถิ่น (พ.ศ. ๒๕๖๑ - ๒๕๖๕)
องค์การบริหารส่วนตำบลนาเกษม

แบบ ผ. ๐๒

ก. ยุทธศาสตร์จังหวัดที่ ๔ การเสริมสร้างและรักษาความมั่นคง

ข. ยุทธศาสตร์การพัฒนา อปท. ในเขตจังหวัดอุบลราชธานี ยุทธศาสตร์ ที่ ๓ การจัดระเบียบชุมชน สังคมและการรักษาความสงบเรียบร้อย

ยุทธศาสตร์การพัฒนา อปท. ที่ ๓ การบริหารจัดการบ้านเมืองที่ดีและเสริมสร้างความสามัคคี

➤ แผนงานสร้างความเข้มแข็งของชุมชน

ที่	โครงการ	วัตถุประสงค์	เป้าหมาย (ผลผลิตของโครงการ)	งบประมาณและที่ผ่านมา					ตัวชี้วัด (KPI)	ผลที่คาดว่าจะได้รับ	หน่วยงาน รับผิดชอบหลัก
				๒๕๖๑	๒๕๖๒	๒๕๖๓	๒๕๖๔	๒๕๖๕			
				(บาท)	(บาท)	(บาท)	(บาท)	(บาท)			
๑	โครงการจัดทำเวที ประชาคมระดับ ท้องถิ่น	-เพื่อให้ประชาชนมี ส่วนร่วมในการจัดทำ แผนพัฒนาท้องถิ่น	ประชาชนในตำบลนา เกษมทั้ง ๑๑ หมู่บ้าน	๓๐,๐๐๐	๓๐,๐๐๐	๓๐,๐๐๐	๓๐,๐๐๐	๓๐,๐๐๐	ประชาชนมีส่วนร่วม ร่วมในการ จัดทำ แผนพัฒนา ท้องถิ่นร้อยละ ๖๐	ประชาชนมีส่วนร่วม ร่วมในการจัดทำ แผนพัฒนา ท้องถิ่น	สำนักงาน ปลัด
๒	โครงการส่งเสริม และสนับสนุนการ สร้างความ ปรองดองและ สมานฉันท์ของคน ในชาติ	เพื่อให้ประชาชนใน เขตตำบลเกิดความ สามัคคี	ตลอดปีประชาชนใน เขตตำบล	๕๐,๐๐๐	๕๐,๐๐๐	๕๐,๐๐๐	๕๐,๐๐๐	๕๐,๐๐๐	ประชาชน ร้อย ละ ๑๐๐ เกิด ความสามัคคีกัน	ประชาชนใน พื้นที่มีความ สามัคคีกัน	สำนักงาน ปลัด
๓	โครงการการมีส่วน ร่วมในการป้องกัน การทุจริต	เพื่อสร้างจิตสำนึกของ ผู้บริหาร สมาชิกสภา พนักงานส่วนท้องถิ่น และพนักงานในการ ป้องกันและ ปราบปรามการทุจริต	ผู้บริหาร สมาชิกสภา พนักงานส่วนท้องถิ่น และพนักงาน	๕๐,๐๐๐	๕๐,๐๐๐	๕๐,๐๐๐	๕๐,๐๐๐	๕๐,๐๐๐	การทุจริตลดลง เป็นร้อยละ ๐	ประชาชนได้รับ บริการอย่างเป็น ธรรม	สำนักงาน ปลัด

รายละเอียดโครงการพัฒนา
แผนพัฒนาท้องถิ่น (พ.ศ. ๒๕๖๑ - ๒๕๖๕)
องค์การบริหารส่วนตำบลนาเกษม

แบบ ผ. ๐๒

ก. ยุทธศาสตร์จังหวัดที่ ๔ การเสริมสร้างและรักษาความมั่นคง

ข. ยุทธศาสตร์การพัฒนา อปท. ในเขตจังหวัดอุบลราชธานี ยุทธศาสตร์ ที่ ๓ การจัดระเบียบชุมชน สังคมและการรักษาความสงบเรียบร้อย

ยุทธศาสตร์การพัฒนา อปท. ที่ ๓ การบริหารจัดการบ้านเมืองที่ดีและเสริมสร้างความสามัคคี

➤ แผนงานสร้างความเข้มแข็งของชุมชน

ที่	โครงการ	วัตถุประสงค์	เป้าหมาย (ผลผลิตของโครงการ)	งบประมาณและที่ผ่านมา					ตัวชี้วัด (KPI)	ผลที่คาดว่าจะได้รับ	หน่วยงาน รับผิดชอบหลัก
				๒๕๖๑	๒๕๖๒	๒๕๖๓	๒๕๖๔	๒๕๖๕			
				(บาท)	(บาท)	(บาท)	(บาท)	(บาท)			
๔	โครงการให้ความรู้ ปลูกจิตสำนึก แก่ เยาวชน และ ประชาชน ในการ ป้องกันและ ปราบปรามการ ทุจริต	เพื่อสร้างจิตสำนึกของ เยาวชน ประชาชน ใน การป้องกันและ ปราบปรามการทุจริต	เยาวชน ประชาชนใน เขตตำบลนาเกษม	๓๐,๐๐๐	๓๐,๐๐๐	๓๐,๐๐๐	๓๐,๐๐๐	๓๐,๐๐๐	การทุจริตลดลง เป็นร้อยละ ๐	ประชาชนได้รับ บริการอย่างเป็น ธรรม	สำนักงาน ปลัด
๕	อุดหนุนศูนย์ ปฏิบัติการป้องกัน และปราบปรามยา เสพติดอำเภอทุ่งศรี อุดม	เพื่ออุดหนุนศูนย์ ปฏิบัติการป้องกันและ ปราบปรามยาเสพติด อำเภอทุ่งศรีอุดม	อุดหนุนที่ทำการ ปกครองอำเภอทุ่งศรี อุดม	๓๐,๐๐๐	๓๐,๐๐๐	๓๐,๐๐๐	๓๐,๐๐๐	๓๐,๐๐๐	ทุกภาคส่วนร้อยละ ๘๐ เห็น ความสำคัญของ การปราบปราม ยาเสพติด	ทุกภาคส่วนเห็น ความสำคัญของการ ปราบปราม ยาเสพติด	สำนักงาน ปลัด
รวม	๕ โครงการ			๑๙๐,๐๐๐	๑๙๐,๐๐๐	๑๙๐,๐๐๐	๑๙๐,๐๐๐	๑๙๐,๐๐๐			

รายละเอียดโครงการพัฒนา
แผนพัฒนาท้องถิ่น (พ.ศ. ๒๕๖๑ - ๒๕๖๕)
องค์การบริหารส่วนตำบลนาเกษม

แบบ ผ. ๐๒

- ก. ยุทธศาสตร์จังหวัดที่ ๑การพัฒนาคุณภาพชีวิตที่ดีและเสริมสร้างความเข้มแข็งของชุมชน
ข. ยุทธศาสตร์การพัฒนา อปท. ในเขตจังหวัดอุบลราชธานี ยุทธศาสตร์ ที่ ๑ด้านการพัฒนาโครงสร้างพื้นฐาน
ยุทธศาสตร์การพัฒนา อปท. ที่ ๔ การพัฒนาโครงสร้างพื้นฐานและสาธารณูปโภค
➤ แผนงานการศึกษา

ที่	โครงการ	วัตถุประสงค์	เป้าหมาย (ผลผลิตของ โครงการ)	งบประมาณและที่ผ่านมา					ตัวชี้วัด (KPI)	ผลที่คาดว่าจะได้รับ	หน่วยงาน รับผิดชอบ หลัก
				๒๕๖๑	๒๕๖๒	๒๕๖๓	๒๕๖๔	๒๕๖๕			
				(บาท)	(บาท)	(บาท)	(บาท)	(บาท)			
๑	ปรับปรุง/ต่อเติมอาคาร (ศูนย์พัฒนาเด็กเล็ก)	เพื่อให้มีพื้นที่ใช้งาน	จำนวน ๓ แห่ง	๑๕๐,๐๐๐	๑๕๐,๐๐๐	๑๕๐,๐๐๐	๑๕๐,๐๐๐	๑๕๐,๐๐๐	เด็กมีพื้นที่ทำ กิจกรรม ร้อยละ ๗๐	มีพื้นที่ใช้งานและ ใช้ทำกิจกรรมที่ เพียงพอ	กอง การศึกษา
๒	โครงการก่อสร้างรั้ว ศูนย์พัฒนาเด็กเล็กบ้าน ศรีเมือง	เพื่อความปลอดภัย ของเด็กเล็ก และ เพื่อปรับปรุงสภาพ ทั่วไปของ ศพด. ให้ น่าอยู่น่ามอง	ศูนย์พัฒนาเด็กเล็ก บ้านศรีเมือง	๑๐๐,๐๐๐	๑๕๐,๐๐๐	๑๕๐,๐๐๐	-	-	เด็กเล็กมีความ ปลอดภัย และ สภาพทั่วไปของ ศพด. น่าอยู่ น่า มอง เพิ่มขึ้นร้อย ละ ๗๐	เด็กเล็กมีความ ปลอดภัย และ สภาพทั่วไปของ ศพด. น่าอยู่ น่า มอง	กอง การศึกษา
๓	โครงการก่อสร้างพื้น คสล. หน้าอาคาร ศูนย์ พัฒนาเด็กเล็กบ้านโนน ใหญ่	เพื่อให้ ศูนย์พัฒนา เด็กเล็ก มีพื้นที่ใน การใช้ทำกิจกรรม มากขึ้น	ศูนย์พัฒนาเด็กเล็ก บ้านโนนใหญ่	๑๐๐,๐๐๐	๕๐,๐๐๐	-	-	-	ศูนย์พัฒนาเด็ก เล็ก มีพื้นที่ในการ ใช้ทำกิจกรรม มากขึ้น ร้อยละ ๗๐	ศูนย์พัฒนาเด็ก เล็ก มีพื้นที่ใน การใช้ทำ กิจกรรมมากขึ้น	กอง การศึกษา

รายละเอียดโครงการพัฒนา
แผนพัฒนาท้องถิ่น (พ.ศ. ๒๕๖๑ - ๒๕๖๕)
องค์การบริหารส่วนตำบลนาเกษม

แบบ ผ. ๐๒

- ก. ยุทธศาสตร์จังหวัดที่ ๑การพัฒนาคุณภาพชีวิตที่ดีและเสริมสร้างความเข้มแข็งของชุมชน
ข. ยุทธศาสตร์การพัฒนา อปท. ในเขตจังหวัดอุบลราชธานี ยุทธศาสตร์ ที่ ๑ด้านการพัฒนาโครงสร้างพื้นฐาน
ยุทธศาสตร์การพัฒนา อปท. ที่ ๔ การพัฒนาโครงสร้างพื้นฐานและสาธารณูปโภค
➤ แผนงานการศึกษา

ที่	โครงการ	วัตถุประสงค์	เป้าหมาย (ผลผลิตของโครงการ)	งบประมาณและที่ผ่านมา					ตัวชี้วัด (KPI)	ผลที่คาดว่าจะได้รับ	หน่วยงาน รับผิดชอบ หลัก
				๒๕๖๑	๒๕๖๒	๒๕๖๓	๒๕๖๔	๒๕๖๕			
				(บาท)	(บาท)	(บาท)	(บาท)	(บาท)			
๔	โครงการปรับปรุง/ต่อเติมห้องครัว ศูนย์พัฒนาเด็กเล็กบ้านโนนใหญ่	เพื่อให้มีสถานที่เหมาะสมและได้มาตรฐานการดำเนินงานศพด.	ปรับปรุง/ต่อเติมห้องครัว ๑ แห่ง (รายละเอียดอื่นตามแบบแปลนที่ อบต.นาเกษมกำหนด)	-	๑๐๐,๐๐๐	๑๐๐,๐๐๐	-	-	มีพื้นที่ใช้งานเพิ่มขึ้น ร้อยละ ๘๐	มีพื้นที่ใช้งานเพียงพอ	กองการศึกษา
๕	โครงการปรับปรุง/ต่อเติมห้องครัว ศูนย์พัฒนาเด็กเล็กบ้านนาเกษม	เพื่อให้มีสถานที่เหมาะสมและได้มาตรฐานการดำเนินงานศพด.	ปรับปรุง/ต่อเติมห้องครัว ๑ แห่ง (รายละเอียดอื่นตามแบบแปลนที่ อบต.นาเกษมกำหนด)	-	๑๐๐,๐๐๐	๑๐๐,๐๐๐	-	-	มีพื้นที่ใช้งานเพิ่มขึ้น ร้อยละ ๘๐	มีพื้นที่ใช้งานเพียงพอ	กองการศึกษา
๖	โครงการก่อสร้างอาคารอเนกประสงค์ศูนย์พัฒนาเด็กเล็กบ้านศรีเมือง	เพื่อก่อสร้างอาคารอเนกประสงค์ให้มีพื้นที่ใช้สอยเพียงพอ	ศพด. บ้านศรีเมือง (รายละเอียดอื่นตามแบบแปลนที่ อบต.นาเกษมกำหนด)	-	๑๕๐,๐๐๐	-	-	-	มีพื้นที่ใช้สอยร้อยละ ๘๐	มีพื้นที่ใช้สอยเพียงพอ	กองการศึกษา
๗	โครงการต่อเติมผนังอาคารศูนย์พัฒนาเด็กเล็กบ้านโนนใหญ่ หมู่ ๕	เพื่อให้มีห้องเรียนเพิ่มขึ้น และเพียงพอต่อการจัดกิจกรรมการเรียนรู้	ต่อเติมผนังอาคารศูนย์พัฒนาเด็กเล็กบ้านโนนใหญ่ หมู่ ๕ (รายละเอียดอื่นตามแบบแปลนที่ อบต.นาเกษมกำหนด)	๒๒,๔๐๐	-	-	-	-	ใช้งานได้อย่างเหมาะสมและเด็กเล็กมีความปลอดภัย ร้อยละ ๙๐	ใช้งานได้อย่างเหมาะสมและเด็กเล็กมีความปลอดภัย	กองการศึกษา

รายละเอียดโครงการพัฒนา
แผนพัฒนาท้องถิ่น (พ.ศ. ๒๕๖๑ - ๒๕๖๕)
องค์การบริหารส่วนตำบลนาเกษม

แบบ ผ. ๐๒

- ก. ยุทธศาสตร์จังหวัดที่ ๑การพัฒนาคุณภาพชีวิตที่ดีและเสริมสร้างความเข้มแข็งของชุมชน
 ข. ยุทธศาสตร์การพัฒนา อปท. ในเขตจังหวัดอุบลราชธานี ยุทธศาสตร์ ที่ ๑ด้านการพัฒนาโครงสร้างพื้นฐาน
 ยุทธศาสตร์การพัฒนา อปท. ที่ ๔ การพัฒนาโครงสร้างพื้นฐานและสาธารณูปโภค

➤ แผนงานการศึกษา

ที่	โครงการ	วัตถุประสงค์	เป้าหมาย (ผลผลิตของโครงการ)	งบประมาณและที่ผ่านมา					ตัวชี้วัด (KPI)	ผลที่คาดว่าจะได้รับ	หน่วยงาน รับผิดชอบ หลัก
				๒๕๖๑	๒๕๖๒	๒๕๖๓	๒๕๖๔	๒๕๖๕			
				(บาท)	(บาท)	(บาท)	(บาท)	(บาท)			
๘	โครงการปรับปรุงและต่อเติมอาคารศูนย์พัฒนาเด็กเล็กบ้านศรีเมืองหมู ๑๑	เพื่อให้มีพื้นที่ใช้งานเพียงพอต่อการจัดกิจกรรมการเรียนรู้และเกิดความปลอดภัยต่อผู้เรียน	ปรับปรุงและต่อเติมศูนย์พัฒนาเด็กเล็กบ้านศรีเมือง ม.๑๑ (รายละเอียดอื่นตามแบบแปลนที่อบต.นาเกษมกำหนด)	๑๐๖,๘๐๐	-	๕๐,๐๐๐	-	-	ใช้งานได้เหมาะสมและเด็กเล็กมีความปลอดภัย ร้อยละ ๙๐	ใช้งานได้เหมาะสมและเด็กเล็กมีความปลอดภัย	กองการศึกษา
๙	ก่อสร้างพื้น คสล รอบอาคารศูนย์พัฒนาเด็กเล็กบ้านโนนใหญ่	เพื่อให้มีพื้นที่ในการทำกิจกรรมมากขึ้น	ศูนย์พัฒนาเด็กเล็กบ้านโนนใหญ่	-	-	๑๐๐,๐๐๐	๑๐๐,๐๐๐	๑๐๐,๐๐๐	เด็กมีพื้นที่ทำกิจกรรม ร้อยละ ๘๐	มีพื้นที่ใช้งานและจัดกิจกรรมการเรียนรู้อย่างเพียงพอ	กองการศึกษา
รวม	๙ โครงการ			๔๗๙,๒๐๐	๗๐๐,๐๐๐	๖๕๐,๐๐๐	๒๕๐,๐๐๐	๒๕๐,๐๐๐			

รายละเอียดโครงการพัฒนา
แผนพัฒนาท้องถิ่น (พ.ศ. ๒๕๖๑ - ๒๕๖๕)
องค์การบริหารส่วนตำบลนาเกษม

แบบ ผ. ๐๒

- ก. ยุทธศาสตร์จังหวัดที่ ๑การพัฒนาคุณภาพชีวิตที่ดีและเสริมสร้างความเข้มแข็งของชุมชน
ข. ยุทธศาสตร์การพัฒนา อปท. ในเขตจังหวัดอุบลราชธานี ยุทธศาสตร์ ที่ ๑ด้านการพัฒนาโครงสร้างพื้นฐาน
ยุทธศาสตร์การพัฒนา อปท. ที่ ๔ การพัฒนาโครงสร้างพื้นฐานและสาธารณูปโภค

➤ แผนงานสร้างความเข้มแข็ง

ที่	โครงการ	วัตถุประสงค์	เป้าหมาย (ผลผลิตของ โครงการ)	งบประมาณและที่ผ่านมา					ตัวชี้วัด (KPI)	ผลที่คาดว่าจะได้รับ	หน่วยงาน รับผิดชอบ หลัก
				๒๕๖๑	๒๕๖๒	๒๕๖๓	๒๕๖๔	๒๕๖๕			
				(บาท)	(บาท)	(บาท)	(บาท)	(บาท)			
๑	โครงการก่อสร้างอาคาร กลุ่มอาชีพทอผ้าชนิด บ้าน โนนใหญ่ ม.๕	เพื่อก่อสร้างอาคาร กลุ่มอาชีพทอ ผ้าชนิด	จำนวน ๑ แห่ง	-	-	๒๐๐,๐๐๐	๒๐๐,๐๐๐	๒๐๐,๐๐๐	กลุ่มสตรีมีพื้นที่ ทอผ้าลายชนิด ร้อยละ ๗๐	มีพื้นที่ใช้งานและ ใช้ทำกิจกรรมที่ เพียงพอ	กองช่าง
รวม	๑โครงการ			-	-	๒๐๐,๐๐๐	๒๐๐,๐๐๐	๒๐๐,๐๐๐			

- ก. ยุทธศาสตร์จังหวัดที่ ๑การพัฒนาคุณภาพชีวิตที่ดีและเสริมสร้างความเข้มแข็งของชุมชน
ข. ยุทธศาสตร์การพัฒนา อปท. ในเขตจังหวัดอุบลราชธานี ยุทธศาสตร์ ที่ ๑ด้านการพัฒนาโครงสร้างพื้นฐาน
ยุทธศาสตร์การพัฒนา อปท. ที่ ๔ การพัฒนาโครงสร้างพื้นฐานและสาธารณูปโภค

➤ แผนงานสังคมสงเคราะห์

ที่	โครงการ	วัตถุประสงค์	เป้าหมาย (ผลผลิตของ โครงการ)	งบประมาณและที่ผ่านมา					ตัวชี้วัด (KPI)	ผลที่คาดว่าจะได้รับ	หน่วยงาน รับผิดชอบ หลัก
				๒๕๖๑	๒๕๖๒	๒๕๖๓	๒๕๖๔	๒๕๖๕			
				(บาท)	(บาท)	(บาท)	(บาท)	(บาท)			
๑	โครงการปรับปรุงที่อยู่ อาศัยผู้ยากไร้และ ผู้ด้อยโอกาส	เพื่อปรับปรุงที่อยู่ อาศัยผู้ยากไร้และ ผู้ด้อยโอกาส	ที่อยู่อาศัยถูก สุ่มลักษณะมีความ เป็นอยู่ที่ดีขึ้น	-	-	๑๐๐,๐๐๐	๑๐๐,๐๐๐	๑๐๐,๐๐๐	อยู่อาศัยถูก สุ่มลักษณะมี ความเป็นอยู่ที่ดี ขึ้นร้อยละ ๗๐	สภาพที่อยู่ดีขึ้น	กองช่าง
รวม	๑โครงการ			-	-	๑๐๐,๐๐๐	๑๐๐,๐๐๐	๑๐๐,๐๐๐			

รายละเอียดโครงการพัฒนา
แผนพัฒนาท้องถิ่น (พ.ศ. ๒๕๖๑ - ๒๕๖๕)
องค์การบริหารส่วนตำบลนาเกษม

แบบ ผ. ๐๒

- ก. ยุทธศาสตร์จังหวัดที่ ๑การพัฒนาคุณภาพชีวิตที่ดีและเสริมสร้างความเข้มแข็งของชุมชน
 ข. ยุทธศาสตร์การพัฒนา อปท. ในเขตจังหวัดอุบลราชธานี ยุทธศาสตร์ ที่ ๑ด้านการพัฒนาโครงสร้างพื้นฐาน
 ยุทธศาสตร์การพัฒนา อปท. ที่ ๔ การพัฒนาโครงสร้างพื้นฐานและสาธารณูปโภค

➤ แผนงานการเกษตร

ที่	โครงการ	วัตถุประสงค์	เป้าหมาย (ผลผลิตของ โครงการ)	งบประมาณและที่ผ่านมา					ตัวชี้วัด (KPI)	ผลที่คาดว่าจะได้รับ	หน่วยงาน รับผิดชอบ หลัก
				๒๕๖๑	๒๕๖๒	๒๕๖๓	๒๕๖๔	๒๕๖๕			
				(บาท)	(บาท)	(บาท)	(บาท)	(บาท)			
๑	โครงการปรับปรุงภูมิทัศน์พื้นที่สาธารณะบ้านโนนสว่าง ม.๖	เพื่อปรับปรุงภูมิทัศน์พื้นที่สาธารณะ บ้านโนนสว่าง ม.๖	๑ แห่ง ภายในบ้านโนนสว่าง ม.๖	-	-	-	๑๐๐,๐๐๐	-	ประชาชนมีสถานที่พักผ่อนร้อยละ ๕๐	ประชาชนมีสถานที่พักผ่อนและสถานที่ออกกำลังกาย	สำนักงานปลัด
๒	โครงการก่อสร้างสวนสาธารณะภายในตำบล	เพื่อให้ประชาชนมีที่พักผ่อนหย่อนใจ	ในเขตตำบล	-	-	๒๐๐,๐๐๐	๑๐๐,๐๐๐	๑๐๐,๐๐๐	ประชาชนมีสถานที่พักผ่อนร้อยละ ๕๐	ประชาชนมีสถานที่พักผ่อนและสถานที่ออกกำลังกาย	สำนักงานปลัด
๓	โครงการก่อสร้างสวนสาธารณะเฉลิมพระเกียรติ	เพื่อให้ประชาชนมีที่พักผ่อนหย่อนใจ	บ้านศรีเมือง ม.๑๑	-	๕๐๐,๐๐๐	๕๐๐,๐๐๐	๕๐๐,๐๐๐	๕๐๐,๐๐๐	ประชาชนมีสถานที่พักผ่อนร้อยละ ๕๐	ประชาชนมีสถานที่พักผ่อนและสถานที่ออกกำลังกาย	สำนักงานปลัด
รวม	๓ โครงการ			-	๕๐๐,๐๐๐	๗๐๐,๐๐๐	๖๐๐,๐๐๐	๖๐๐,๐๐๐			

รายละเอียดโครงการพัฒนา
แผนพัฒนาท้องถิ่น (พ.ศ. ๒๕๖๑ - ๒๕๖๕)
องค์การบริหารส่วนตำบลนาเกษม

แบบ ผ. ๐๒

- ก. ยุทธศาสตร์จังหวัดที่ ๑ การพัฒนาคุณภาพชีวิตที่ดีและเสริมสร้างความเข้มแข็งของชุมชน
ข. ยุทธศาสตร์การพัฒนา อปท. ในเขตจังหวัดอุบลราชธานี ยุทธศาสตร์ ที่ ๑ ด้านการพัฒนาโครงสร้างพื้นฐาน
ยุทธศาสตร์การพัฒนา อปท. ที่ ๔ การพัฒนาโครงสร้างพื้นฐานและสาธารณูปโภค
➤ แผนงานเคหะและชุมชน

ที่	โครงการ	วัตถุประสงค์	เป้าหมาย (ผลผลิตของโครงการ)	งบประมาณและที่ผ่านมา					ตัวชี้วัด (KPI)	ผลที่คาดว่าจะได้รับ	หน่วยงาน รับผิดชอบหลัก
				๒๕๖๑	๒๕๖๒	๒๕๖๓	๒๕๖๔	๒๕๖๕			
				(บาท)	(บาท)	(บาท)	(บาท)	(บาท)			
๑	โครงการก่อสร้างถนน คสล.ภายในหมู่บ้าน บ.นาเกษม ม.๑ คุ่ม ป่าช้า	เพื่อความสะอาด ปลอดภัยในการ สัญจร	ก่อสร้างถนน คสล. ขนาดกว้าง ๔.๐๐ เมตร ยาว ๔๐๓.๕๐ เมตร หนา ๐.๑๕ เมตร (รายละเอียดอื่นตาม แบบแปลนที่ อบต.นา เกษมกำหนด)	-	๘๘๔,๐๐๐	-	-	-	ประชาชนที่ สัญจร ได้รับ ความสะดวก ปลอดภัย ร้อย ละ ๘๐	ประชาชนที่ สัญจร ได้รับ ความสะดวก ปลอดภัย	กองช่าง
๒	โครงการปรับปรุง/ ซ่อมแซมถนน คสล. หน้าบ้านนายดี สี มณีย์	เพื่อปรับปรุง/ ซ่อมแซมถนน คสล. หน้าบ้านนายดี สี มณีย์	๑ แห่ง -รายละเอียดตามแบบที่ อบต.นาเกษม กำหนด	-	๕๐,๐๐๐	-	-	-	ตำบลมีถนน สำหรับ คมนาคมได้ อย่างสะดวก ร้อยละ ๗๐ ขึ้น ไป	ประชาชนมีถนน เพื่อการสัญจรไป มาสะดวกและ ลดอุบัติเหตุ	กองช่าง

รายละเอียดโครงการพัฒนา
แผนพัฒนาท้องถิ่น (พ.ศ. ๒๕๖๑ - ๒๕๖๕)
องค์การบริหารส่วนตำบลนาเกษม

แบบ ผ. ๐๒

- ก. ยุทธศาสตร์จังหวัดที่ ๑การพัฒนาคุณภาพชีวิตที่ดีและเสริมสร้างความเข้มแข็งของชุมชน
- ข. ยุทธศาสตร์การพัฒนา อปท. ในเขตจังหวัดอุบลราชธานี ยุทธศาสตร์ ที่ ๑ด้านการพัฒนาโครงสร้างพื้นฐาน
- ยุทธศาสตร์การพัฒนา อปท. ที่ ๔ การพัฒนาโครงสร้างพื้นฐานและสาธารณูปโภค
- แผนงานเคหะและชุมชน

ที่	โครงการ	วัตถุประสงค์	เป้าหมาย (ผลผลิตของโครงการ)	งบประมาณและที่ผ่านมา					ตัวชี้วัด (KPI)	ผลที่คาดว่าจะได้รับ	หน่วยงาน รับผิดชอบหลัก
				๒๕๖๑	๒๕๖๒	๒๕๖๓	๒๕๖๔	๒๕๖๕			
				(บาท)	(บาท)	(บาท)	(บาท)	(บาท)			
๓	โครงการก่อสร้างร่องระบายน้ำ คสล. พร้อมฝาปิด บ้านนาเกษม ม. ๑ จากบ้านนายวันดี ทำสะอาด-บ้านนายสุนีย์ ศรีหจันท์	เพื่อป้องกัน และอุบัติเหตุและช่วยระบายน้ำป้องกันน้ำขัง	ร่องระบายน้ำ คสล. ขนาดปากร่องกว้าง ๐.๒๕ ม. ลึก ๐.๓๐ ม. ยาว ๑๓๕.๐๐ ม -รายละเอียดตามแบบที่ อบต.นาเกษม กำหนด	๒๐๐,๐๐๐	-	-	-	-	สามารถระบายน้ำได้กว่าร้อยละ ๘๐	สามารถระบายน้ำได้สะดวกไม่อุดตันไม่ส่งกลิ่นเหม็นก่อกวนรำคาญ	กองช่าง
๔	โครงการก่อสร้างร่องระบายน้ำ คสล. พร้อมฝาปิด บ้านนาเกษม ม. ๑ จากบ้านนายบ้ายถึงบ้านนางสมหวัง เจริญศรี	เพื่อป้องกัน และอุบัติเหตุและช่วยระบายน้ำป้องกันน้ำขัง	๑ แห่งพร้อมป้ายประชาสัมพันธ์โครงการจำนวน ๑ ป้าย -รายละเอียดตามแบบที่ อบต.กำหนด	-	-	-	๓๐๐,๐๐๐	๒๐๐,๐๐๐	สามารถระบายน้ำได้กว่าร้อยละ ๘๐	สามารถระบายน้ำได้สะดวกไม่อุดตันไม่ส่งกลิ่นเหม็นก่อกวนรำคาญ	กองช่าง
๕	โครงการปรับปรุงเสริมผิว ถนน คสล. บ้านนาเกษม ม.๑ บริเวณข้างบ้านนายวันดี ทำสะอาด	เพื่อให้ประชาชนเดินทางสัญจรไปมาได้สะดวก	ก่อสร้างถนน คสล.ขนาดกว้าง ๔.๐๐ เมตร ยาว ๑๕ เมตร (รายละเอียดอื่นๆตามแบบที่ อบต.นาเกษมกำหนด)	-	๕๐,๐๐๐	-	-	-	ตำบลมีถนนสำหรับคมนาคมได้อย่างสะดวก ร้อยละ ๗๐ขึ้นไป	ประชาชนมีถนนเพื่อการสัญจรไปมาสะดวกและลดอุบัติเหตุ	กองช่าง

รายละเอียดโครงการพัฒนา
แผนพัฒนาท้องถิ่น (พ.ศ. ๒๕๖๑ - ๒๕๖๕)
องค์การบริหารส่วนตำบลนาเกษม

แบบ ผ. ๐๒

- ก. ยุทธศาสตร์จังหวัดที่ ๑การพัฒนาคุณภาพชีวิตที่ดีและเสริมสร้างความเข้มแข็งของชุมชน
ข. ยุทธศาสตร์การพัฒนา อปท. ในเขตจังหวัดอุบลราชธานี ยุทธศาสตร์ ที่ ๑ด้านการพัฒนาโครงสร้างพื้นฐาน
ยุทธศาสตร์การพัฒนา อปท. ที่ ๔ การพัฒนาโครงสร้างพื้นฐานและสาธารณูปโภค
➤ แผนงานเคหะและชุมชน

ที่	โครงการ	วัตถุประสงค์	เป้าหมาย (ผลผลิตของโครงการ)	งบประมาณและที่ผ่านมา					ตัวชี้วัด (KPI)	ผลที่คาดว่าจะได้รับ	หน่วยงาน รับผิดชอบ หลัก
				๒๕๖๑	๒๕๖๒	๒๕๖๓	๒๕๖๔	๒๕๖๕			
				(บาท)	(บาท)	(บาท)	(บาท)	(บาท)			
๖	โครงการก่อสร้างถนน ลูกรัง บ้านนาเกษม ม. ๑ สายจาก ถนนลาดยาง อบ ๓๑๕๗ ถึงฝายน้ำล้น (นานายสมาน กาทอง)	เพื่อให้ ประชาชน เดินทางสัญจร ไปมาได้สะดวก	ก่อสร้างถนนลูกรัง ขนาด กว้าง ๓-๔ เมตร ยาว ๕๕๐ เมตร (รายละเอียดอื่นๆตาม แบบที่ อบต.นาเกษม กำหนด)	-	-	๒๐๐,๐๐๐	๒๐๐,๐๐๐	๒๐๐,๐๐๐	ตำบลมีถนน สำหรับคมนาคม ได้อย่างสะดวก ร้อยละ ๗๐ขึ้นไป	ประชาชนมีถนน เพื่อการสัญจรไป มาสะดวกและ ลดอุบัติเหตุ	กองช่าง
๗	โครงการก่อสร้าง ถนนคสล. บ้านนา เกษม หมู่ ๑ สายจาก ถนนลาดยาง อบ ๐๑๓๕๗ ถึง นา นาย ประจวบ กาทอง	เพื่อให้ ประชาชน เดินทางสัญจร ไปมาได้สะดวก	ก่อสร้าง ถนน คสล . ระยะทาง ๒๕๖ เมตร กว้าง ๔ เมตร หนา ๐.๑๕ เมตร. -รายละเอียดตามแบบที่ อบต.กำหนด	-	-	-	๖๐๐,๐๐๐	๖๐๐,๐๐๐	ตำบลมีถนน สำหรับคมนาคม ได้อย่างสะดวก ร้อยละ ๗๐ขึ้นไป	ประชาชนมีถนน เพื่อการสัญจรไป มาสะดวกและ ลดอุบัติเหตุ	กองช่าง
๘	โครงการก่อสร้างถนน คสล. บ้านหนองถาวร ม.๒ - บ้านโนนสว่าง ม.๖	เพื่อความ สะดวก ปลอดภัยใน การสัญจร	ก่อสร้างถนน คสล. ความ ยาว ๔๐๐ เมตร กว้าง ๕ .๐๐ เมตร หนา ๐.๑๕ เมตร. -รายละเอียดตามแบบที่ อบต.กำหนด	๒๐๐,๐๐๐	-	-	-	-	ประชาชนที่ สัญจร ได้รับ ความสะดวก ปลอดภัย ร้อยละ ๘๐	ประชาชนที่ สัญจร ได้รับ ความสะดวก ปลอดภัย	กองช่าง

รายละเอียดโครงการพัฒนา
แผนพัฒนาท้องถิ่น (พ.ศ. ๒๕๖๑ - ๒๕๖๕)
องค์การบริหารส่วนตำบลนาเกษม

แบบ ผ. ๐๒

- ก. ยุทธศาสตร์จังหวัดที่ ๑ การพัฒนาคุณภาพชีวิตที่ดีและเสริมสร้างความเข้มแข็งของชุมชน
ข. ยุทธศาสตร์การพัฒนา อปท. ในเขตจังหวัดอุบลราชธานี ยุทธศาสตร์ ที่ ๑ ด้านการพัฒนาโครงสร้างพื้นฐาน
ยุทธศาสตร์การพัฒนา อปท. ที่ ๔ การพัฒนาโครงสร้างพื้นฐานและสาธารณูปโภค
➤ แผนงานเคหะและชุมชน

ที่	โครงการ	วัตถุประสงค์	เป้าหมาย (ผลผลิตของโครงการ)	งบประมาณและที่ผ่านมา					ตัวชี้วัด (KPI)	ผลที่คาดว่าจะได้รับ	หน่วยงาน รับผิดชอบหลัก
				๒๕๖๑	๒๕๖๒	๒๕๖๓	๒๕๖๔	๒๕๖๕			
				(บาท)	(บาท)	(บาท)	(บาท)	(บาท)			
๙.	โครงการปรับปรุงท่อ จ่ายน้ำประปา ภายใน หมู่บ้าน บ้านหนอง ถาวร ม.๒	เพื่อปรับปรุงท่อ จ่ายน้ำประปา	๑ แห่ง ในเขตตำบลพร้อมป้าย ประชาสัมพันธ์โครงการ จำนวน ๑ ป้าย (ตามแบบที่ อบต.กำหนด	-	๒๐๐,๐๐๐	๒๐๐,๐๐๐	๒๐๐,๐๐๐	๒๐๐,๐๐๐	สามารถแก้ไข ปัญหาน้ำไม่ เพียงพอร้อย ละ ๘๐	มีประชาชนมีน้ำ ใช้ตลอดทั้งปี	กองช่าง
๑๐	โครงการก่อสร้างถนน คสล. จากสายบ้าน หนองถาวร ม.๒- บ้าน โนนใหญ่ ม.๕	เพื่อให้ประชาชน เดินทางสัญจรไป มาได้สะดวก	ก่อสร้าง ถนน คสล . ระยะทาง ๓๐๐ เมตร กว้าง ๔ เมตร หนา ๐.๑๕ เมตร. -รายละเอียดตามแบบที่ อบต.นาเกษม กำหนด	-	-	-	๖๐๐,๐๐๐	๖๐๐,๐๐๐	ตำบลมีถนน สำหรับ คมนาคมได้ อย่างสะดวก ร้อยละ ๗๐ ขึ้น ไป	ประชาชนมีถนน เพื่อการสัญจรไป มาสะดวกและลด อุบัติเหตุ	กองช่าง
๑๑	โครงการก่อสร้างถนน ลูกรังจากถนนลาดยาง อบ ๓๑๕๗ นานายทัย - สามแยกหนองถาวร โนนใหญ่	เพื่อให้ประชาชน เดินทางสัญจรไป มาได้สะดวก	ก่อสร้าง ถนนลูกรัง ระยะทาง ๑๐๓๓ เมตร กว้าง ๔ เมตร -รายละเอียดตามแบบที่ อบต.นาเกษม กำหนด	-	-	-	๒๐๐,๐๐๐	๒๐๐,๐๐๐	ตำบลมีถนน สำหรับ คมนาคมได้ อย่างสะดวก ร้อยละ ๗๐ ขึ้น ไป	ประชาชนมีถนน เพื่อการสัญจรไป มาสะดวกและลด อุบัติเหตุ	กองช่าง

รายละเอียดโครงการพัฒนา
แผนพัฒนาท้องถิ่น (พ.ศ. ๒๕๖๑ - ๒๕๖๕)
องค์การบริหารส่วนตำบลนาเกษม

แบบ ผ. ๐๒

- ก. ยุทธศาสตร์จังหวัดที่ ๑การพัฒนาคุณภาพชีวิตที่ดีและเสริมสร้างความเข้มแข็งของชุมชน
ข. ยุทธศาสตร์การพัฒนา อปท. ในเขตจังหวัดอุบลราชธานี ยุทธศาสตร์ ที่ ๑ด้านการพัฒนาโครงสร้างพื้นฐาน
ยุทธศาสตร์การพัฒนา อปท. ที่ ๔ การพัฒนาโครงสร้างพื้นฐานและสาธารณูปโภค
➤ แผนงานเคหะและชุมชน

ที่	โครงการ	วัตถุประสงค์	เป้าหมาย (ผลผลิตของโครงการ)	งบประมาณและที่ผ่านมา					ตัวชี้วัด (KPI)	ผลที่คาดว่าจะได้รับ	หน่วยงาน รับผิดชอบ หลัก
				๒๕๖๑	๒๕๖๒	๒๕๖๓	๒๕๖๔	๒๕๖๕			
				(บาท)	(บาท)	(บาท)	(บาท)	(บาท)			
๑๒	โครงการก่อสร้าง ร่อง/ ราง/ท่อ ระบายน้ำ คสล. ภายในหมู่บ้าน บ้านโนนสนาม ม.๓	เพื่อป้องกัน และ อุบัติเหตุและ ป้องกันน้ำท่วมขัง	-ก่อสร้างร่องระบายน้ำ ยาว ๕๐๐ เมตร -รายละเอียดตามแบบที่ อบต.นาเกษมกำหนด	๒๐๐,๐๐๐	๒๐๐,๐๐๐	๒๐๐,๐๐๐	๒๐๐,๐๐๐	๒๐๐,๐๐๐	สามารถระบาย น้ำได้กว่าร้อยละ ๘๐	สามารถระบาย น้ำได้สะดวกไม่ อุดตันไม่ส่งกลิ่น เหม็นก่อความ รำคาญ	กองช่าง
๑๓	โครงการก่อสร้างถนน ลูกรัง สามแยกหนอง ปลาเชิง-หนองลุมพุก บ้านโนนสนาม ม.๓	เพื่อให้ประชาชน เดินทางสัญจรไป มาได้สะดวก	ก่อสร้าง ถนนลูกรัง ระยะทาง ๑๕๐๐ เมตร กว้าง ๔ เมตร -รายละเอียดตามแบบที่ อบต.นาเกษม กำหนด	-	-	-	๓๐๐,๐๐๐	๒๐๐,๐๐๐	ตำบลมีถนน สำหรับคมนาคม ได้อย่างสะดวก ร้อยละ ๗๐ขึ้นไป	ประชาชนมีถนน เพื่อการสัญจรไป มาสะดวกและลด อุบัติเหตุ	กองช่าง
๑๔	โครงการก่อสร้างถนน คสล. บ้านนาเจริญ ม. ๔ ซอย หน้าบ้านนาง พรรณี หอมวัน	เพื่อให้ประชาชน เดินทางสัญจรไป มาได้สะดวก	ก่อสร้าง ถนน คสล ระยะทาง ๓๔๕ เมตร กว้าง ๓ เมตร หน้า ๐.๑๕ เมตร -รายละเอียดตามแบบที่ อบต.นาเกษม กำหนด	๒๐๐,๐๐๐	๒๐๐,๐๐๐	-	-	-	ตำบลมีถนน สำหรับคมนาคม ได้อย่างสะดวก ร้อยละ ๗๐ขึ้นไป	ประชาชนมีถนน เพื่อการสัญจรไป มาสะดวกและลด อุบัติเหตุ	กองช่าง

รายละเอียดโครงการพัฒนา
แผนพัฒนาท้องถิ่น (พ.ศ. ๒๕๖๑ - ๒๕๖๕)
องค์การบริหารส่วนตำบลนาเกษม

แบบ ผ. ๐๒

ก. ยุทธศาสตร์จังหวัดที่ ๑การพัฒนาคุณภาพชีวิตที่ดีและเสริมสร้างความเข้มแข็งของชุมชน
ข. ยุทธศาสตร์การพัฒนา อปท. ในเขตจังหวัดอุบลราชธานี ยุทธศาสตร์ ที่ ๑ด้านการพัฒนาโครงสร้างพื้นฐาน
ยุทธศาสตร์การพัฒนา อปท. ที่ ๔ การพัฒนาโครงสร้างพื้นฐานและสาธารณูปโภค

➤ แผนงานเคหะและชุมชน

ที่	โครงการ	วัตถุประสงค์	เป้าหมาย (ผลผลิตของโครงการ)	งบประมาณและที่ผ่านมา					ตัวชี้วัด (KPI)	ผลที่คาดว่าจะได้รับ	หน่วยงาน รับผิดชอบหลัก
				๒๕๖๑	๒๕๖๒	๒๕๖๓	๒๕๖๔	๒๕๖๕			
				(บาท)	(บาท)	(บาท)	(บาท)	(บาท)			
๑๕	โครงการก่อสร้างถนนคสล. บ้านนาเจริญ ม. ๔ สายจากบ้านนาเจริญ ไป ลำห้วยกอก	เพื่อให้ประชาชนเดินทางสัญจรไปมาได้สะดวก	ก่อสร้าง ถนน คสล. ระยะทาง ๒๔๕ เมตร กว้าง ๕ เมตร ๐.๑๕ เมตร -รายละเอียดตามแบบที่ อบต.นาเกษม กำหนด	-	๖๕๐,๐๐๐	-	-	-	ตำบลมีถนนสำหรับคมนาคมได้อย่างสะดวก ร้อยละ ๗๐ขึ้นไป	ประชาชนมีถนนเพื่อการสัญจรไปมาสะดวกและลดอุบัติเหตุ	กองช่าง
๑๖	โครงการก่อสร้างร่องระบายน้ำ คสล.พร้อมฝาปิด ภายในหมู่บ้านบ้านนาเจริญ ม.๔	เพื่อก่อสร้างร่องระบายน้ำ คสล. และเพื่อป้องกันน้ำขัง	ระยะทาง ๑๐๐ เมตร -รายละเอียดตามแบบที่ อบต.นาเกษมกำหนด	-	-	-	๒๐๐,๐๐๐	๒๐๐,๐๐๐	สามารถระบายน้ำได้กว่าร้อยละ ๘๐	สามารถระบายน้ำได้สะดวกไม่อุดตันไม่ส่งกลิ่นเหม็นก่อความรำคาญ	กองช่าง
๑๗	โครงการก่อสร้างถนนลูกรัง บ้านนาเจริญ ม. ๔ จากหนองอิว – โนนปลาผา	เพื่อให้ประชาชนเดินทางสัญจรไปมาได้สะดวก	๑ แห่ง พร้อมป้ายประชาสัมพันธ์โครงการ จำนวน ๑ ป้าย -รายละเอียดตามแบบที่ อบต.นาเกษมกำหนด	-	-	-	๖๕๐,๐๐๐	-	ตำบลมีถนนสำหรับคมนาคมได้อย่างสะดวก ร้อยละ ๗๐ขึ้นไป	ประชาชนมีถนนเพื่อการสัญจรไปมาสะดวกและลดอุบัติเหตุ	กองช่าง

รายละเอียดโครงการพัฒนา
แผนพัฒนาท้องถิ่น (พ.ศ. ๒๕๖๑ - ๒๕๖๕)
องค์การบริหารส่วนตำบลนาเกษม

แบบ ผ. ๐๒

- ก. ยุทธศาสตร์จังหวัดที่ ๑ การพัฒนาคุณภาพชีวิตที่ดีและเสริมสร้างความเข้มแข็งของชุมชน
ข. ยุทธศาสตร์การพัฒนา อปท. ในเขตจังหวัดอุบลราชธานี ยุทธศาสตร์ ที่ ๑ ด้านการพัฒนาโครงสร้างพื้นฐาน
ยุทธศาสตร์การพัฒนา อปท. ที่ ๔ การพัฒนาโครงสร้างพื้นฐานและสาธารณูปโภค
➤ แผนงานเคหะและชุมชน

ที่	โครงการ	วัตถุประสงค์	เป้าหมาย (ผลผลิตของโครงการ)	งบประมาณและที่ผ่านมา					ตัวชี้วัด (KPI)	ผลที่คาดว่าจะได้รับ	หน่วยงาน รับผิดชอบหลัก
				๒๕๖๑	๒๕๖๒	๒๕๖๓	๒๕๖๔	๒๕๖๕			
				(บาท)	(บาท)	(บาท)	(บาท)	(บาท)			
๑๘	โครงการก่อสร้างถนน คสล.บ.นาเจริญ ม.๔ ซอยข้างบ้านนายบุญ มา สุดสุข	เพื่อความสะอาด ปลอดภัยในการสัญจร	ก่อสร้างถนน คสล. ขนาดกว้าง ๔.๐๐ ม.ยาว ๔๑.๐๐ ม.หนา ๐.๑๕ ม. (รายละเอียดอื่นตามแบบ แปลนที่ อบต.นาเกษม กำหนด)	-	๘๕,๐๐๐	-	-	-	ประชาชนที่ สัญจร ได้รับ ความสะดวก ปลอดภัย ร้อย ละ ๘๐	ประชาชนที่สัญจร ได้รับความสะดวก ปลอดภัย	กองช่าง
๑๙	โครงการก่อสร้างถนน คสล.บ.นาเจริญ ม.๔ ซอยข้างบ้านนาง แก้วตา ศรีสมุทร	เพื่อความสะอาด ปลอดภัยในการสัญจร	ก่อสร้างถนน คสล. ขนาดกว้าง ๔.๐๐ เมตร ยาว ๓๖.๐๐ เมตร หนา ๐.๑๕ เมตร (รายละเอียดอื่นตามแบบ แปลนที่ อบต.นาเกษม กำหนด)	-	๗๔,๐๐๐	-	-	-	ประชาชนที่ สัญจร ได้รับ ความสะดวก ปลอดภัย ร้อย ละ ๘๐	ประชาชนที่สัญจร ได้รับความสะดวก ปลอดภัย	กองช่าง
๒๐	โครงการขยายเขต ประปาภายใน หมู่บ้าน บ้านโนน สว่าง ม. ๖	เพื่อเขตประปาภายใน หมู่บ้าน และเพื่อให้ ประชาชนมีน้ำใช้ที่ เพียงพอ	ภายใน บ้านโนนสว่าง ม.๖	๒๐๐,๐๐๐	๑๐๐,๐๐๐	-	-	-	ประชาชนมีน้ำใช้ ร้อยละ ๙๐	ประชาชนมีน้ำใช้ อย่างเพียงพอ	กองช่าง

รายละเอียดโครงการพัฒนา
แผนพัฒนาท้องถิ่น (พ.ศ. ๒๕๖๑ - ๒๕๖๕)
องค์การบริหารส่วนตำบลนาเกษม

แบบ ผ. ๐๒

- ก. ยุทธศาสตร์จังหวัดที่ ๑การพัฒนาคุณภาพชีวิตที่ดีและเสริมสร้างความเข้มแข็งของชุมชน
 ข. ยุทธศาสตร์การพัฒนา อปท. ในเขตจังหวัดอุบลราชธานี ยุทธศาสตร์ ที่ ๑ด้านการพัฒนาโครงสร้างพื้นฐาน
 ยุทธศาสตร์การพัฒนา อปท. ที่ ๔ การพัฒนาโครงสร้างพื้นฐานและสาธารณูปโภค

➤ แผนงานเคหะและชุมชน

ที่	โครงการ	วัตถุประสงค์	เป้าหมาย (ผลผลิตของโครงการ)	งบประมาณและที่ผ่านมา					ตัวชี้วัด (KPI)	ผลที่คาดว่าจะได้รับ	หน่วยงาน รับผิดชอบหลัก
				๒๕๖๑	๒๕๖๒	๒๕๖๓	๒๕๖๔	๒๕๖๕			
				(บาท)	(บาท)	(บาท)	(บาท)	(บาท)			
๒๑	โครงการก่อสร้างถนน ลูกรัง บ้านโนนสว่าง ม.๖ สายจากบ้าน สวนสวรรค์ จด เส้นทางบ้านหนอง ถาวร	เพื่อก่อสร้างถนน ลูกรัง สายจากบ้านสวน สวรรค์ จดเส้นทางบ้าน หนองถาวร	๑ แห่ง -รายละเอียดตามแบบที่ อบต.นาเกษมกำหนด	-	-	-	๒๐๐,๐๐๐	-	ตำบลมีถนน สำหรับคมนาคม ได้อย่างสะดวก ร้อยละ ๗๐ขึ้นไป	ประชาชนมีถนน เพื่อการสัญจรไปมา สะดวกและลด อุบัติเหตุ	กองช่าง
๒๒	โครงการก่อสร้างถนน คสล. บ้านน้อยพัฒนา ม. ๗ ถึงบ้านนาเกษม ม.๙	เพื่อก่อสร้างถนน คสล. บ้านน้อยพัฒนา ม. ๗ ถึงบ้านนาเกษม ม.๙ และเพื่อการสัญจรไป มาได้สะดวก	ก่อสร้าง ถนน คสล . ระยะทาง ๗๒ เมตร กว้าง ๕ เมตร หนา ๐.๑๕ เมตร. -รายละเอียดตามแบบที่ อบต.นาเกษม กำหนด	-	๒๐๐,๐๐๐	-	-	-	ตำบลมีถนน สำหรับคมนาคม ได้อย่างสะดวก ร้อยละ ๗๐ขึ้นไป	ประชาชนมีถนน เพื่อการสัญจรไปมา สะดวกและลด อุบัติเหตุ	กองช่าง
๒๓	โครงการก่อสร้างถนน คสล. บ้านน้อยพัฒนา ม.๗ สายบ้านน้อย พัฒนา ม.๗ ไปบ้าน ห้วยสำราญ เขต ต. แก้ง	เพื่อก่อสร้างถนน คสล. บ้านน้อยพัฒนา ม.๗ สายบ้านน้อยพัฒนา ม. ๗ ไปบ้านห้วยสำราญ เขต ต.แก้ง และเพื่อ การสัญจรไปมาได้ สะดวก	ก่อสร้าง ถนน คสล . กว้าง ๕.๐๐ เมตร ยาว ๗๖.๕๐ เมตร หนา ๐.๑๕ เมตร. -รายละเอียดตามแบบที่ อบต.นาเกษม กำหนด	-	-	๒๐๐,๐๐๐	๒๐๐,๐๐๐	๑,๘๐๐,๐๐๐	ตำบลมีถนน สำหรับคมนาคม ได้อย่างสะดวก ร้อยละ ๗๐ขึ้นไป	ประชาชนมีถนน เพื่อการสัญจรไปมา สะดวกและลด อุบัติเหตุ	กองช่าง

รายละเอียดโครงการพัฒนา
แผนพัฒนาท้องถิ่น (พ.ศ. ๒๕๖๑ - ๒๕๖๕)
องค์การบริหารส่วนตำบลนาเกษม

แบบ ผ. ๐๒

ก. ยุทธศาสตร์จังหวัดที่ ๑การพัฒนาคุณภาพชีวิตที่ดีและเสริมสร้างความเข้มแข็งของชุมชน
ข. ยุทธศาสตร์การพัฒนา อปท. ในเขตจังหวัดอุบลราชธานี ยุทธศาสตร์ ที่ ๑ด้านการพัฒนาโครงสร้างพื้นฐาน
ยุทธศาสตร์การพัฒนา อปท. ที่ ๔ การพัฒนาโครงสร้างพื้นฐานและสาธารณูปโภค

➤ แผนงานเคหะและชุมชน

ที่	โครงการ	วัตถุประสงค์	เป้าหมาย (ผลผลิตของโครงการ)	งบประมาณและที่ผ่านมา					ตัวชี้วัด (KPI)	ผลที่คาดว่าจะได้รับ	หน่วยงาน รับผิดชอบหลัก
				๒๕๖๑	๒๕๖๒	๒๕๖๓	๒๕๖๔	๒๕๖๕			
				(บาท)	(บาท)	(บาท)	(บาท)	(บาท)			
๒๔	โครงการก่อสร้างถนนคสล.สาย บ.น้อยพัฒนา ม.๗ ไป บ.โนนใหญ่ ม.๕	เพื่อความสะดวกปลอดภัยในการสัญจร	ปริมาณงาน ขนาดกว้าง ๕.๐๐ ม.ยาว ๓๗๖.๐๐ ม. หนา ๐.๑๕ ม. (รายละเอียดอื่นตามแบบแปลนที่ อบต.นาเกษม กำหนด)	-	๑,๐๐๐,๐๐๐	๑,๐๐๐,๐๐๐	๑,๐๐๐,๐๐๐	๑,๐๐๐,๐๐๐	ประชาชนที่สัญจร ได้รับความสะดวกปลอดภัย ร้อยละ ๘๐	ประชาชนที่สัญจร ได้รับความสะดวกปลอดภัย	กองช่าง
๒๕	โครงการก่อสร้างถนนคสล.สาย บ.โนนกลาง ม.๘ ไป บ.โนนใหญ่ ม.๕	เพื่อความสะดวกปลอดภัยในการสัญจร	ปริมาณงาน ขนาดกว้าง ๕.๐๐ ม.ยาว ๔๕๔.๐๐ ม. หนา ๐.๑๕ (รายละเอียดอื่นตามแบบแปลนที่ อบต.นาเกษมกำหนด)	๒๐๐,๐๐๐	๑,๐๐๐,๐๐๐	๑,๐๐๐,๐๐๐	๑,๐๐๐,๐๐๐	๑,๐๐๐,๐๐๐	ประชาชนที่สัญจร ได้รับความสะดวกปลอดภัย ร้อยละ ๘๐	ประชาชนที่สัญจร ได้รับความสะดวกปลอดภัย	กองช่าง
๒๖	โครงการปรับปรุงขยายผิวจราจร ภายใต้อาคาร บ้านโนนกลาง ม.๘	เพื่อขยายผิวจราจร. และเพื่อการสัญจรไปมาได้สะดวก	ขยายผิวจราจร ระยะทาง ๕๐๐ เมตร -รายละเอียดตามแบบที่ อบต.นาเกษมกำหนด	-	-	๒๐๐,๐๐๐	๒๐๐,๐๐๐	๒๐๐,๐๐๐	ตำบลมีถนนสำหรับคมนาคมได้อย่างสะดวก ร้อยละ ๗๐ ขึ้นไป	ประชาชนมีถนนเพื่อการสัญจรไปมาสะดวกและลดอุบัติเหตุ	กองช่าง

รายละเอียดโครงการพัฒนา
แผนพัฒนาท้องถิ่น (พ.ศ. ๒๕๖๑ - ๒๕๖๕)
องค์การบริหารส่วนตำบลนาเกษม

แบบ ผ. ๐๒

- ก. ยุทธศาสตร์จังหวัดที่ ๑การพัฒนาคุณภาพชีวิตที่ดีและเสริมสร้างความเข้มแข็งของชุมชน
ข. ยุทธศาสตร์การพัฒนา อปท.ในเขตจังหวัดอุบลราชธานี ยุทธศาสตร์ ที่ ๑ด้านการพัฒนาโครงสร้างพื้นฐาน
ยุทธศาสตร์การพัฒนา อปท. ที่ ๔ การพัฒนาโครงสร้างพื้นฐานและสาธารณูปโภค
➤ แผนงานเคหะและชุมชน

ที่	โครงการ	วัตถุประสงค์	เป้าหมาย (ผลผลิตของโครงการ)	งบประมาณและที่ผ่านมา					ตัวชี้วัด (KPI)	ผลที่คาดว่าจะได้รับ	หน่วยงาน รับผิดชอบ หลัก
				๒๕๖๑	๒๕๖๒	๒๕๖๓	๒๕๖๔	๒๕๖๕			
				(บาท)	(บาท)	(บาท)	(บาท)	(บาท)			
๒๗	โครงการก่อสร้างถนน ลูกรัง บ้านโนนกลาง ม.๘ สายจากบ้านนาย วิทยา ท้าวแก้ว ไป นา นายสา โยธา	เพื่อการสัญจรไป มาได้สะดวก	ก่อสร้างถนนลูกรัง ระยะทาง ๓๐๐ เมตร -รายละเอียดตามแบบที่ อบต.กำหนด	-	-	๒๐๐,๐๐๐	๒๐๐,๐๐๐	๒๐๐,๐๐๐	ตำบลมีถนนสำหรับ คมนาคมได้อย่าง สะดวก ร้อยละ ๗๐ขึ้นไป	ประชาชนมีถนนเพื่อ การสัญจรไปมาสะดวก และลดอุบัติเหตุ	กองช่าง
๒๘	โครงการก่อสร้างถนน คสล. บ้านโนนกลาง ม.๘ . สายข้างวัดบ้านโนนกลาง - สามแยก หนองถาวร โนนใหญ่ นา นายทอง) (คชยาพันธ์	เพื่อการสัญจรไป มาได้สะดวก	ก่อสร้างถนน คสล. กว้าง ๔.๐๐ เมตร ยาว ๘๘.๐๐ เมตร หนา ๐.๑๕ เมตร - รายละเอียดอื่นตามแบบ แปลนที่ อบต.นาเกษม กำหนด	-	๒๐๐,๐๐๐	๒๐๐,๐๐๐	๒๐๐,๐๐๐	๒๐๐,๐๐๐	ตำบลมีถนนสำหรับ คมนาคมได้อย่าง สะดวก ร้อยละ ๗๐ขึ้นไป	ประชาชนมีถนนเพื่อ การสัญจรไปมาสะดวก และลดอุบัติเหตุ	กองช่าง
๒๙	โครงการก่อสร้างถนน คสล. บ้านนาเกษม ม.๙ (คุ้มโนนเจริญ) - บ้าน น้อยพัฒนา ม.๗	เพื่อการสัญจรไป มาได้สะดวก	ก่อสร้างถนน คสล. ระยะทาง ๒๐๐๐ เมตร -รายละเอียดตามแบบที่ อบต.กำหนด	-	-	๒๐๐,๐๐๐	๒๐๐,๐๐๐	๒๐๐,๐๐๐	ตำบลมีถนนสำหรับ คมนาคมได้อย่าง สะดวก ร้อยละ ๗๐ขึ้นไป	ประชาชนมีถนนเพื่อ การสัญจรไปมาสะดวก และลดอุบัติเหตุ	กองช่าง

รายละเอียดโครงการพัฒนา
แผนพัฒนาท้องถิ่น (พ.ศ. ๒๕๖๑ - ๒๕๖๕)
องค์การบริหารส่วนตำบลนาเกษม

แบบ ผ. ๐๒

- ก. ยุทธศาสตร์จังหวัดที่ ๑การพัฒนาคุณภาพชีวิตที่ดีและเสริมสร้างความเข้มแข็งของชุมชน
 ข. ยุทธศาสตร์การพัฒนา อปท. ในเขตจังหวัดราชธานี ยุทธศาสตร์ ที่ ๑ด้านการพัฒนาโครงสร้างพื้นฐาน
 ยุทธศาสตร์การพัฒนา อปท. ที่ ๔ การพัฒนาโครงสร้างพื้นฐานและสาธารณูปโภค
 ➤ แผนงานเคหะและชุมชน

ที่	โครงการ	วัตถุประสงค์	เป้าหมาย (ผลผลิตของโครงการ)	งบประมาณและที่ผ่านมา					ตัวชี้วัด (KPI)	ผลที่คาดว่าจะได้รับ	หน่วยงาน รับผิดชอบ หลัก
				๒๕๖๑	๒๕๖๒	๒๕๖๓	๒๕๖๔	๒๕๖๕			
				(บาท)	(บาท)	(บาท)	(บาท)	(บาท)			
๓๐	โครงการก่อสร้างร่องระบายน้ำ คสล. พร้อมฝาปิด บ้านนาเกษม ม.๙ สายจากหน้าบ้านนายอุดม บุรุษการ- บ้านนายอาทิตย์ พัดทาบ	เพื่อป้องกัน และอุบัติเหตุและป้องกันน้ำท่วมขัง	๑ แห่ง -รายละเอียดตามแบบที่ อบต.นาเกษม กำหนด	-	-	-	๒๐๐,๐๐๐	๒๐๐,๐๐๐	สามารถระบายน้ำได้กว่าร้อยละ ๘๐	สามารถระบายน้ำได้สะดวกไม่อุดตันไม่ส่งกลิ่นเหม็นก่อนความรำคาญ	กองช่าง
๓๑	โครงการก่อสร้างร่องระบายน้ำ คสล. พร้อมฝาปิด บ้านนาเกษม ม.๙ จากบ้านนายสนม บุญมาทน - บ้านนางหนูพิศ ทาทอง	เพื่อป้องกัน และอุบัติเหตุและป้องกันน้ำท่วมขัง	๑ แห่ง -รายละเอียดตามแบบที่ อบต.นาเกษม กำหนด	-	-	-	-	๒๐๐,๐๐๐	สามารถระบายน้ำได้กว่าร้อยละ ๘๐	สามารถระบายน้ำได้สะดวกไม่อุดตันไม่ส่งกลิ่นเหม็นก่อนความรำคาญ	กองช่าง
๓๒	โครงการก่อสร้างถนน คสล. รอบหมู่บ้าน บ้านศรีอรุณ ม.๑๐	เพื่อการสัญจรไปมาได้สะดวก	ก่อสร้างถนน คสล. ระยะทาง ๙๐ เมตร กว้าง ๔ เมตร หนา ๐.๑๕ เมตร -รายละเอียดตามแบบที่ อบต.นาเกษม กำหนด	๒๐๐,๐๐๐	๑๐๐,๐๐๐	-	-	-	สามารถระบายน้ำได้กว่าร้อยละ ๘๐	สามารถระบายน้ำได้สะดวกไม่อุดตันไม่ส่งกลิ่นเหม็นก่อนความรำคาญ	กองช่าง

รายละเอียดโครงการพัฒนา
แผนพัฒนาท้องถิ่น (พ.ศ. ๒๕๖๑ - ๒๕๖๕)
องค์การบริหารส่วนตำบลนาเกษม

แบบ ผ. ๐๒

- ก. ยุทธศาสตร์จังหวัดที่ ๑การพัฒนาคุณภาพชีวิตที่ดีและเสริมสร้างความเข้มแข็งของชุมชน
ข. ยุทธศาสตร์การพัฒนา อปท. ในเขตจังหวัดอุบลราชธานี ยุทธศาสตร์ ที่ ๑ด้านการพัฒนาโครงสร้างพื้นฐาน
ยุทธศาสตร์การพัฒนา อปท. ที่ ๔ การพัฒนาโครงสร้างพื้นฐานและสาธารณูปโภค
➤ แผนงานเคหะและชุมชน

ที่	โครงการ	วัตถุประสงค์	เป้าหมาย (ผลผลิตของโครงการ)	งบประมาณและที่ผ่านมา					ตัวชี้วัด (KPI)	ผลที่คาดว่าจะได้รับ	หน่วยงาน รับผิดชอบ หลัก
				๒๕๖๑	๒๕๖๒	๒๕๖๓	๒๕๖๔	๒๕๖๕			
				(บาท)	(บาท)	(บาท)	(บาท)	(บาท)			
๓๓	โครงการก่อสร้างถนนดิน บ้านศรีอรุณ ม. ๑๐ สายจากที่นายทองพูล จดห้วยข้าแระ	เพื่อการสัญจรไปมาได้สะดวก	ก่อสร้างถนนดินระยะทาง ๔๕๐ เมตร กว้าง ๔ เมตร -รายละเอียดตามแบบที่ อบต.นาเกษม กำหนด	-	๑๐๐,๐๐๐	-	-	-	ตำบลมีถนนสำหรับคมนาคมได้อย่างสะดวก ร้อยละ ๗๐ขึ้นไป	ประชาชนมีถนนเพื่อการสัญจรไปมาสะดวก และลดอุบัติเหตุ	กองช่าง
๓๔	โครงการก่อสร้างถนนลูกรังภายในหมู่บ้านบ้านศรีอรุณ ม.๑๐ (แยกหน้าบ้านนายวิชัย ถนอมวงศ์)	เพื่อการสัญจรไปมาได้สะดวก	ก่อสร้างถนนลูกรังระยะทาง ๘๐ เมตร กว้าง ๔ เมตร -รายละเอียดตามแบบที่ อบต.นาเกษม กำหนด	-	-	-	๑๐๐,๐๐๐	-	ตำบลมีถนนสำหรับคมนาคมได้อย่างสะดวก ร้อยละ ๗๐ขึ้นไป	ประชาชนมีถนนเพื่อการสัญจรไปมาสะดวก และลดอุบัติเหตุ	กองช่าง
๓๕	โครงการก่อสร้างร่อง/ราง/ท่อ ระบายน้ำคสล ภายในหมู่บ้านบ้านศรีเมือง ม. ๑๑	เพื่อป้องกันและอุบัติเหตุและป้องกันน้ำท่วมขัง	-ก่อสร้างร่องระบายน้ำคสล. ยาว ๕๐๐ เมตร -รายละเอียดตามแบบที่ อบต.นาเกษมกำหนด	-	-	๓๐๐,๐๐๐	๑๐๐,๐๐๐	๑๐๐,๐๐๐	สามารถระบายน้ำได้กว่าร้อยละ ๘๐	สามารถระบายน้ำได้สะดวกไม่อุดตันไม่ส่งกลิ่นเหม็นก่อความรำคาญ	กองช่าง

รายละเอียดโครงการพัฒนา
แผนพัฒนาท้องถิ่น (พ.ศ. ๒๕๖๑ - ๒๕๖๕)
องค์การบริหารส่วนตำบลนาเกษม

แบบ ผ. ๐๒

- ก. ยุทธศาสตร์จังหวัดที่ ๑การพัฒนาคุณภาพชีวิตที่ดีและเสริมสร้างความเข้มแข็งของชุมชน
 ข. ยุทธศาสตร์การพัฒนา อปท. ในเขตจังหวัดอุบลราชธานี ยุทธศาสตร์ ที่ ๑ด้านการพัฒนาโครงสร้างพื้นฐาน
 ยุทธศาสตร์การพัฒนา อปท. ที่ ๔ การพัฒนาโครงสร้างพื้นฐานและสาธารณูปโภค
 ➤ แผนงานเคหะและชุมชน

ที่	โครงการ	วัตถุประสงค์	เป้าหมาย (ผลผลิตของโครงการ)	งบประมาณและที่ผ่านมา					ตัวชี้วัด (KPI)	ผลที่คาดว่าจะได้รับ	หน่วยงาน รับผิดชอบหลัก
				๒๕๖๑	๒๕๖๒	๒๕๖๓	๒๕๖๔	๒๕๖๕			
				(บาท)	(บาท)	(บาท)	(บาท)	(บาท)			
๓๖	โครงการก่อสร้างถนน คสล. บ้านโนนใหญ่ หมู่ ๕ สายกลางหมู่บ้านไปทางหนองแวง	เพื่อความสะดวกปลอดภัยในการสัญจร	ก่อสร้างถนน คสล. ความยาว ๓๑๑.๐๐ เมตร กว้าง ๕ .๐๐ เมตร หนา ๐.๑๕ เมตร. -รายละเอียดตามแบบที่ อบต.กำหนด	๒๐๐,๐๐๐	๖๐๔,๐๐๐	๒๐๐,๐๐๐	๒๐๐,๐๐๐	๒๐๐,๐๐๐	ประชาชนที่สัญจร ได้รับความสะดวก ปลอดภัย ร้อยละ ๘๐	ประชาชนที่สัญจร ได้รับความสะดวก ปลอดภัย	กองช่าง
๓๗	โครงการก่อสร้างถนน คสล. สายหลังโรงเรียนบ้านโนนใหญ่ หมู่ ๕	เพื่อความสะดวกปลอดภัยในการสัญจร	ก่อสร้างถนน คสล. ยาว ๕๐๐ เมตร กว้าง ๔.๐๐ เมตร หนา ๐.๑๕ เมตร -รายละเอียดตามแบบที่ อบต.กำหนด	-	-	๒๐๐,๐๐๐	๒๐๐,๐๐๐	๒๐๐,๐๐๐	ประชาชนที่สัญจร ได้รับความสะดวก ปลอดภัย ร้อยละ ๘๐	ประชาชนที่สัญจร ได้รับความสะดวก ปลอดภัย	กองช่าง
๓๘	โครงการก่อสร้างถนน คสล. จากบ้านนายครรชิต เปล่งทอง - หนองแวง	เพื่อความสะดวกปลอดภัยในการสัญจร	ก่อสร้างถนน คสล. ความยาว ๔๘๕ เมตร กว้าง ๔.๐๐ เมตร หนา ๐.๑๕ เมตร. -รายละเอียดตามแบบที่ อบต.กำหนด	-	-	๒๐๐,๐๐๐	๒๐๐,๐๐๐	๒๐๐,๐๐๐	ประชาชนที่สัญจร ได้รับความสะดวก ปลอดภัย ร้อยละ ๘๐	ประชาชนที่สัญจร ได้รับความสะดวก ปลอดภัย	กองช่าง

รายละเอียดโครงการพัฒนา
แผนพัฒนาท้องถิ่น (พ.ศ. ๒๕๖๑ - ๒๕๖๕)
องค์การบริหารส่วนตำบลนาเกษม

แบบ ผ. ๐๒

ก. ยุทธศาสตร์จังหวัดที่ ๑การพัฒนาคุณภาพชีวิตที่ดีและเสริมสร้างความเข้มแข็งของชุมชน
ข. ยุทธศาสตร์การพัฒนา อปท. ในเขตจังหวัดอุบลราชธานี ยุทธศาสตร์ ที่ ๑ด้านการพัฒนาโครงสร้างพื้นฐาน
ยุทธศาสตร์การพัฒนา อปท. ที่ ๔ การพัฒนาโครงสร้างพื้นฐานและสาธารณูปโภค

➤ แผนงานเคหะและชุมชน

ที่	โครงการ	วัตถุประสงค์	เป้าหมาย (ผลผลิตของโครงการ)	งบประมาณและที่ผ่านมา					ตัวชี้วัด (KPI)	ผลที่คาดว่าจะได้รับ	หน่วยงาน รับผิดชอบ หลัก
				๒๕๖๑	๒๕๖๒	๒๕๖๓	๒๕๖๔	๒๕๖๕			
				(บาท)	(บาท)	(บาท)	(บาท)	(บาท)			
๓๙	โครงการปรับปรุงถนนลูกรัง บ้านศรีอรุณ หมู่ ๑๐ จากถนนสาย อบ ๓๑๕๗ - นา นายเสถียร	เพื่อความสะดวกปลอดภัยในการสัญจร	ปรับปรุงถนนลูกรัง ยาว ๑,๒๐๐ เมตร กว้าง ๔.๐๐ เมตร -รายละเอียดตามแบบที่ อบต.กำหนด	-	๒๕๐,๐๐๐	-	-	-	ประชาชนที่สัญจร ได้รับความสะดวก ปลอดภัย ร้อยละ ๘๐	ประชาชนที่สัญจร ได้รับความสะดวก ปลอดภัย	กองช่าง
๔๐	โครงการก่อสร้างถนนลูกรัง บ.ศรีอรุณ ม.๑๐ สายจากไร่ นายทองพูล ไปห้วยชำแระ	เพื่อความสะดวกปลอดภัยในการสัญจร	ก่อสร้างถนนลูกรัง ขนาดกว้าง ๔.๐๐ เมตร ยาว ๔๐๐ เมตร (รายละเอียดอื่นตามแบบแปลนที่ อบต.นาเกษมกำหนด)	๑๐๕,๐๐๐	-	-	-	-	ประชาชนที่สัญจร ได้รับความสะดวก ปลอดภัย ร้อยละ ๘๐	ประชาชนที่สัญจร ได้รับความสะดวก ปลอดภัย	กองช่าง
๔๑	โครงการปรับปรุง/ซ่อมแซมถนนลูกรังสายสามแยกคุ้มโนนเจริญ-หนองคู ไปห้อง กระบุง	เพื่อความสะดวกปลอดภัยในการสัญจร	ปรับปรุงซ่อมแซมถนนลูกรัง ขนาดกว้าง ๓.๕๐-๔.๐๐ เมตร ยาว ๒,๐๗๕ เมตร (รายละเอียดอื่นตามแบบแปลนที่ อบต.นาเกษมกำหนด)	๑๗๐,๐๐๐	-	-	-	-	ประชาชนที่สัญจร ได้รับความสะดวก ปลอดภัย ร้อยละ ๘๐	ประชาชนที่สัญจร ได้รับความสะดวก ปลอดภัย	กองช่าง

รายละเอียดโครงการพัฒนา
แผนพัฒนาท้องถิ่น (พ.ศ. ๒๕๖๑ - ๒๕๖๕)
องค์การบริหารส่วนตำบลนาเกษม

แบบ ผ. ๐๒

- ก. ยุทธศาสตร์จังหวัดที่ ๑ การพัฒนาคุณภาพชีวิตที่ดีและเสริมสร้างความเข้มแข็งของชุมชน
ข. ยุทธศาสตร์การพัฒนา อปท. ในเขตจังหวัดอุบลราชธานี ยุทธศาสตร์ ที่ ๑ ด้านการพัฒนาโครงสร้างพื้นฐาน
ยุทธศาสตร์การพัฒนา อปท. ที่ ๔ การพัฒนาโครงสร้างพื้นฐานและสาธารณูปโภค

➤ แผนงานเคหะและชุมชน

ที่	โครงการ	วัตถุประสงค์	เป้าหมาย (ผลผลิตของโครงการ)	งบประมาณและที่ผ่านมา					ตัวชี้วัด (KPI)	ผลที่คาดว่าจะได้รับ	หน่วยงาน รับผิดชอบหลัก
				๒๕๖๑	๒๕๖๒	๒๕๖๓	๒๕๖๔	๒๕๖๕			
				(บาท)	(บาท)	(บาท)	(บาท)	(บาท)			
๔๒	โครงการปรับปรุง/ซ่อมแซมถนนลูกรังสายจากสามแยก อบ.๓๑๕๗ วัดแก่นาเจริญ ไปสามแยก อบ.๓๒๔๔ โนนสนาม-หนองถาวร	เพื่อความสะดวกปลอดภัยในการสัญจร	ปรับปรุง/ซ่อมแซมถนนลูกรัง ขนาดกว้าง ๔.๐๐ เมตร ยาว ๓,๙๔๐.๐๐ เมตร (รายละเอียดอื่นตามแบบแปลนที่ อบต.นาเกษม กำหนด)	-	๒๐๘,๐๐๐	๒๐๘,๐๐๐	๒๐๘,๐๐๐	๒๐๘,๐๐๐	ประชาชนที่สัญจร ได้รับความสะดวกปลอดภัย ร้อยละ ๘๐	ประชาชนที่สัญจร ได้รับความสะดวกปลอดภัย	กองช่าง
๔๓	โครงการปรับปรุง/ซ่อมแซมถนนลูกรังสายบ.นาเกษม ม.๑, ม.๙ ไปดงไข่มุก	เพื่อความสะดวกปลอดภัยในการสัญจร	ปรับปรุง/ซ่อมแซมถนนลูกรัง ขนาดกว้าง ๔.๐๐-๕.๐๐ เมตร ยาว ๔,๖๙๐.๐๐ เมตร (รายละเอียดอื่นตามแบบแปลนที่ อบต.นาเกษม กำหนด)	๒๘๖,๐๐๐	๒๘๖,๐๐๐	๒๘๖,๐๐๐	๒๘๖,๐๐๐	๒๘๖,๐๐๐	ประชาชนที่สัญจร ได้รับความสะดวกปลอดภัย ร้อยละ ๘๐	ประชาชนที่สัญจร ได้รับความสะดวกปลอดภัย	กองช่าง

รายละเอียดโครงการพัฒนา
แผนพัฒนาท้องถิ่น (พ.ศ. ๒๕๖๑ - ๒๕๖๕)
องค์การบริหารส่วนตำบลนาเกษม

แบบ ผ. ๐๒

ก. ยุทธศาสตร์จังหวัดที่ ๑การพัฒนาคุณภาพชีวิตที่ดีและเสริมสร้างความเข้มแข็งของชุมชน
ข. ยุทธศาสตร์การพัฒนา อปท. ในเขตจังหวัดอุบลราชธานี ยุทธศาสตร์ ที่ ๑ด้านการพัฒนาโครงสร้างพื้นฐาน
ยุทธศาสตร์การพัฒนา อปท. ที่ ๔ การพัฒนาโครงสร้างพื้นฐานและสาธารณูปโภค

➤ แผนงานเคหะและชุมชน

ที่	โครงการ	วัตถุประสงค์	เป้าหมาย (ผลผลิตของโครงการ)	งบประมาณและที่ผ่านมา					ตัวชี้วัด (KPI)	ผลที่คาดว่าจะได้รับ	หน่วยงาน รับผิดชอบ หลัก
				๒๕๖๑	๒๕๖๒	๒๕๖๓	๒๕๖๔	๒๕๖๕			
				(บาท)	(บาท)	(บาท)	(บาท)	(บาท)			
๔๔	โครงการก่อสร้างถนน คสล. บ.โนนสนาม ม.๓ สายจากโรงเรียนนายคำแดง ปึกษาพันธ์ ไกลาน มั่นเชษฐวิวัฒน์	เพื่อความสะดวกปลอดภัยในการสัญจร	ก่อสร้างถนน คสล. ขนาดกว้าง ๔.๐๐ ม. ยาว ๕๕๒.๐๐ ม. หนา ๐.๑๕ ม. (รายละเอียดอื่นตามแบบแปลนที่ อบต.นาเกษมกำหนด)	-	๑,๒๐๐,๐๐๐	-	-	-	ประชาชนที่สัญจร ได้รับความสะดวก ปลอดภัย ร้อยละ ๘๐	ประชาชนที่สัญจร ได้รับความสะดวก ปลอดภัย	กองช่าง
๔๕	โครงการก่อสร้างถนน คสล. บ.โนนใหญ่ ม.๕ ซอยข้างบ้านนายทองอินทร์ อาจอ่อนสี	เพื่อความสะดวกปลอดภัยในการสัญจร	ก่อสร้างถนน คสล. ขนาดกว้าง ๔.๐๐ ม. ยาว ๑๓๙.๐๐ ม. หนา ๐.๑๕ ม. (รายละเอียดอื่นตามแบบแปลนที่ อบต.นาเกษมกำหนด)	-	๒๙๘,๐๐๐	-	-	-	ประชาชนที่สัญจร ได้รับความสะดวก ปลอดภัย ร้อยละ ๘๐	ประชาชนที่สัญจร ได้รับความสะดวก ปลอดภัย	กองช่าง

รายละเอียดโครงการพัฒนา
แผนพัฒนาท้องถิ่น (พ.ศ. ๒๕๖๑ - ๒๕๖๕)
องค์การบริหารส่วนตำบลนาเกษม

แบบ ผ. ๐๒

ก. ยุทธศาสตร์จังหวัดที่ ๑การพัฒนาคุณภาพชีวิตที่ดีและเสริมสร้างความเข้มแข็งของชุมชน
ข. ยุทธศาสตร์การพัฒนา อปท. ในเขตจังหวัดอุบลราชธานี ยุทธศาสตร์ ที่ ๑ด้านการพัฒนาโครงสร้างพื้นฐาน
ยุทธศาสตร์การพัฒนา อปท. ที่ ๔ การพัฒนาโครงสร้างพื้นฐานและสาธารณูปโภค

➤ แผนงานเคหะและชุมชน

ที่	โครงการ	วัตถุประสงค์	เป้าหมาย (ผลผลิตของโครงการ)	งบประมาณและที่ผ่านมา					ตัวชี้วัด (KPI)	ผลที่คาดว่าจะได้รับ	หน่วยงาน รับผิดชอบหลัก
				๒๕๖๑	๒๕๖๒	๒๕๖๓	๒๕๖๔	๒๕๖๕			
				(บาท)	(บาท)	(บาท)	(บาท)	(บาท)			
๔๖	โครงการปรับปรุง/ซ่อมสร้างถนนลาดยางเป็นถนน คสล.สายอบ. ๓๑๕๗ บ.โคกชำแระ-บ.โนนงาม	เพื่อความสะดวกปลอดภัยในการสัญจร	ปรับปรุง/ซ่อมสร้างถนนลาดยางเป็นถนน คสล. ขนาดกว้าง ๘.๐๐ เมตร ยาวรวม ๑๑๓.๐๐ เมตรหนา ๐.๑๕ เมตร (รายละเอียดอื่นตามแบบแปลนที่ อบต.นาเกษมกำหนด)	๔๖๘,๐๐๐	๔๐๕,๐๐๐	๔๐๕,๐๐๐	๔๐๕,๐๐๐	๔๐๕,๐๐๐	ประชาชนที่สัญจร ได้รับความสะดวกปลอดภัย ร้อยละ ๘๐	ประชาชนที่สัญจร ได้รับความสะดวกปลอดภัย	กองช่าง
๔๗	โครงการก่อสร้างร่องระบายน้ำ คสล.บ.นาเกษม ม.๙ สายจากบ้านนายชม โคตรทารินทร์ ไปบ้านนายพงษ์ศักดิ์ สมพงษ์	เพื่อป้องกันและอุบัติเหตุและป้องกันน้ำท่วมขัง	ก่อสร้างร่องระบายน้ำขนาดปากร่องกว้าง ๐.๓๐ เมตร ลึก ๐.๔๐ เมตร ยาว ๑๘๘.๐๐ เมตร (รายละเอียดอื่นตามแบบแปลนที่ อบต.นาเกษมกำหนด)	๒๙๙,๐๐๐	-	-	-	-	สามารถระบายน้ำได้กว่าร้อยละ ๘๐	สามารถระบายน้ำได้สะดวกไม่อุดตันไม่ส่งกลิ่นเหม็นก่อนความรำคาญ	กองช่าง

รายละเอียดโครงการพัฒนา
แผนพัฒนาท้องถิ่น (พ.ศ. ๒๕๖๑ - ๒๕๖๕)
องค์การบริหารส่วนตำบลนาเกษม

แบบ ผ. ๐๒

- ก. ยุทธศาสตร์จังหวัดที่ ๑ การพัฒนาคุณภาพชีวิตที่ดีและเสริมสร้างความเข้มแข็งของชุมชน
ข. ยุทธศาสตร์การพัฒนา อปท. ในเขตจังหวัดอุบลราชธานี ยุทธศาสตร์ ที่ ๑ ด้านการพัฒนาโครงสร้างพื้นฐาน
ยุทธศาสตร์การพัฒนา อปท. ที่ ๔ การพัฒนาโครงสร้างพื้นฐานและสาธารณูปโภค

➤ แผนงานเคหะและชุมชน

ที่	โครงการ	วัตถุประสงค์	เป้าหมาย (ผลผลิตของโครงการ)	งบประมาณและที่ผ่านมา					ตัวชี้วัด (KPI)	ผลที่คาดว่าจะได้รับ	หน่วยงาน รับผิดชอบหลัก
				๒๕๖๑	๒๕๖๒	๒๕๖๓	๒๕๖๔	๒๕๖๕			
				(บาท)	(บาท)	(บาท)	(บาท)	(บาท)			
๔๘	โครงการปรับปรุง/ซ่อมแซมถนนลูกรังสายจากสามแยก อบ.๓๑๕๗ บ.โคกชำแระ-บ.โนนงาม ไปสามแยกไร่นายเสถียร บุตรศรีสาย	เพื่อความสะดวกปลอดภัยในการสัญจร	ปรับปรุง/ซ่อมแซมถนนลูกรัง ขนาดกว้าง ๓.๕๐-๔.๐๐ ม.ยาว ๑,๒๐๐ ม. (รายละเอียดอื่นตามแบบแปลนที่ อบต.นาเกษมกำหนด)	๑๓๒,๐๐๐	-	-	-	-	ประชาชนที่สัญจร ได้รับความสะดวกปลอดภัย ร้อยละ ๘๐	ประชาชนที่สัญจร ได้รับความสะดวกปลอดภัย	กองช่าง
๔๙	โครงการก่อสร้างถนน คสล.บ.โนนสว่าง ม.๖ สายจากหมู่บ้านไปทาง บ.โนนใหญ่ ม.๕	เพื่อความสะดวกปลอดภัยในการสัญจร	ก่อสร้างถนน คสล. ขนาดกว้าง ๔.๐๐ ม.ยาว ๒๓๐.๐๐ ม.หนา ๐.๑๕ ม. (รายละเอียดอื่นตามแบบแปลนที่ อบต.นาเกษมกำหนด)	๔๘๒,๐๐๐	-	-	-	-	ประชาชนที่สัญจร ได้รับความสะดวกปลอดภัย ร้อยละ ๘๐	ประชาชนที่สัญจร ได้รับความสะดวกปลอดภัย	กองช่าง
๕๐	โครงการปรับปรุง/ซ่อมแซมถนนลูกรัง บ.ศรีเมือง ม.๑๑ สายจากหมู่บ้านไปหนองเขียด	เพื่อความสะดวกปลอดภัยในการสัญจร	ก่อสร้างถนน คสล. ขนาดกว้าง ๓.๕๐-๔.๐๐ เมตร ยาว ๑,๕๓๖ เมตร (รายละเอียดอื่นตามแบบแปลนที่ อบต.นาเกษมกำหนด)	๑๔๗,๐๐๐	-	-	-	-	ประชาชนที่สัญจร ได้รับความสะดวกปลอดภัย ร้อยละ ๘๐	ประชาชนที่สัญจร ได้รับความสะดวกปลอดภัย	กองช่าง

รายละเอียดโครงการพัฒนา
แผนพัฒนาท้องถิ่น (พ.ศ. ๒๕๖๑ - ๒๕๖๕)
องค์การบริหารส่วนตำบลนาเกษม

แบบ ผ. ๐๒

ก. ยุทธศาสตร์จังหวัดที่ ๑การพัฒนาคุณภาพชีวิตที่ดีและเสริมสร้างความเข้มแข็งของชุมชน
ข. ยุทธศาสตร์การพัฒนา อปท. ในเขตจังหวัดอุบลราชธานี ยุทธศาสตร์ ที่ ๑ด้านการพัฒนาโครงสร้างพื้นฐาน
ยุทธศาสตร์การพัฒนา อปท. ที่ ๔ การพัฒนาโครงสร้างพื้นฐานและสาธารณูปโภค

➤ แผนงานเคหะและชุมชน

ที่	โครงการ	วัตถุประสงค์	เป้าหมาย (ผลผลิตของโครงการ)	งบประมาณและที่ผ่านมา					ตัวชี้วัด (KPI)	ผลที่คาดว่าจะได้รับ	หน่วยงาน รับผิดชอบ หลัก
				๒๕๖๑	๒๕๖๒	๒๕๖๓	๒๕๖๔	๒๕๖๕			
				(บาท)	(บาท)	(บาท)	(บาท)	(บาท)			
๕๑	โครงการก่อสร้างร่องระบายน้ำ คสล.บ. หนองถาวร ม.๒ สายหน้าบ้านนายคำปิ่นสำราญรีน ไปทางประปาหมู่บ้าน	เพื่อป้องกันและอุบัติเหตุและป้องกันน้ำท่วมขัง	ก่อสร้างถนน คสล. ขนาดปากร่องกว้าง ๐.๒๕ เมตร ลึก ๐.๓๐ เมตร ยาว ๔๓.๐๐ เมตร (รายละเอียดอื่นตามแบบแปลนที่ อบต.นาเกษมกำหนด)	๖๕,๐๐๐	-	-	-	-	สามารถระบายน้ำได้กว่าร้อยละ ๘๐	สามารถระบายน้ำได้สะดวกไม่อุดตันไม่ส่งกลิ่นเหม็นก่อนความรำคาญ	กองช่าง
๕๒	โครงการปรับปรุงถนนดินเป็นถนนลูกรัง บ.หนองถาวร ม.๒ สายจากสามแยก ถนนลาดยาง อบ.๓๑๕๗ ไปสามแยกหนองถาวร-โนนใหญ่	เพื่อความสะดวกปลอดภัยในการสัญจร	ปรับปรุงถนนดินเป็นถนนลูกรัง ขนาดกว้าง ๓.๕๐ - ๔.๐๐ เมตร ยาว ๑,๐๗๐ เมตร (รายละเอียดอื่นตามแบบแปลนที่ อบต.นาเกษมกำหนด)	๑๔๓,๐๐๐	-	-	-	-	ประชาชนที่สัญจร ได้รับความสะดวกปลอดภัย ร้อยละ ๘๐	ประชาชนที่สัญจร ได้รับความสะดวกปลอดภัย	กองช่าง

รายละเอียดโครงการพัฒนา
แผนพัฒนาท้องถิ่น (พ.ศ. ๒๕๖๑ - ๒๕๖๕)
องค์การบริหารส่วนตำบลนาเกษม

แบบ ผ. ๐๒

ก. ยุทธศาสตร์จังหวัดที่ ๑การพัฒนาคุณภาพชีวิตที่ดีและเสริมสร้างความเข้มแข็งของชุมชน
ข. ยุทธศาสตร์การพัฒนา อปท. ในเขตจังหวัดอุบลราชธานี ยุทธศาสตร์ ที่ ๑ด้านการพัฒนาโครงสร้างพื้นฐาน
ยุทธศาสตร์การพัฒนา อปท. ที่ ๔ การพัฒนาโครงสร้างพื้นฐานและสาธารณูปโภค

➤ แผนงานเคหะและชุมชน

ที่	โครงการ	วัตถุประสงค์	เป้าหมาย (ผลผลิตของโครงการ)	งบประมาณและที่ผ่านมา					ตัวชี้วัด (KPI)	ผลที่คาดว่าจะได้รับ	หน่วยงาน รับผิดชอบ หลัก
				๒๕๖๑	๒๕๖๒	๒๕๖๓	๒๕๖๔	๒๕๖๕			
				(บาท)	(บาท)	(บาท)	(บาท)	(บาท)			
๕๓	โครงการก่อสร้างร่องระบายน้ำ คสล.และเทคอนกรีตทางเข้าหน้า อบต.นาเกษม	เพื่อแก้ไขปัญหา น้ำท่วมขัง	ก่อสร้างร่องระบายน้ำ คสล.ขนาดปากร่องกว้าง ๐.๔๐ เมตร ลึก ๐.๕๐ เมตร ยาว ๕๓.๐๐ เมตร และเทคอนกรีตทางเข้า อบต.นาเกษม ขนาดพื้นที่รวม ๔๑.๕๐ ตร.ม.	๑๓๖,๐๐๐	-	-	-	-	สามารถระบายน้ำได้กว่าร้อยละ ๘๐	สามารถระบายน้ำได้สะดวกไม่อุดตัน	กองช่าง
๕๔	โครงการก่อสร้างถนนลูกรัง สายสามแยก บ.สวายฝ้าย-บ.สวนสวรรค์ (บ.โนนสว่าง ม.๖) ไปสามแยกบ้านนายเด่น บ.หนองถาวร ม.๒	เพื่อความสะดวกปลอดภัยในการสัญจร	ปริมาณงาน ขนาดกว้าง ๔.๐๐ ม.ยาว ๑,๓๙๐ ม. (รายละเอียดอื่นตามแบบแปลนที่ อบต.นาเกษมกำหนด)	๓๖๙,๐๐๐	-	-	-	-	ประชาชนที่สัญจร ได้รับความสะดวกปลอดภัย ร้อยละ ๘๐	ประชาชนที่สัญจร ได้รับความสะดวกปลอดภัย	กองช่าง

รายละเอียดโครงการพัฒนา
แผนพัฒนาท้องถิ่น (พ.ศ. ๒๕๖๑ - ๒๕๖๕)
องค์การบริหารส่วนตำบลนาเกษม

แบบ ผ. ๐๒

- ก. ยุทธศาสตร์จังหวัดที่ ๑การพัฒนาคุณภาพชีวิตที่ดีและเสริมสร้างความเข้มแข็งของชุมชน
ข. ยุทธศาสตร์การพัฒนา อปท. ในเขตจังหวัดอุบลราชธานี ยุทธศาสตร์ ที่ ๑ด้านการพัฒนาโครงสร้างพื้นฐาน
ยุทธศาสตร์การพัฒนา อปท. ที่ ๔ การพัฒนาโครงสร้างพื้นฐานและสาธารณูปโภค

➤ แผนงานเคหะและชุมชน

ที่	โครงการ	วัตถุประสงค์	เป้าหมาย (ผลผลิตของโครงการ)	งบประมาณและที่ผ่านมา					ตัวชี้วัด (KPI)	ผลที่คาดว่าจะได้รับ	หน่วยงาน รับผิดชอบหลัก
				๒๕๖๑	๒๕๖๒	๒๕๖๓	๒๕๖๔	๒๕๖๕			
				(บาท)	(บาท)	(บาท)	(บาท)	(บาท)			
๕๕	โครงการก่อสร้างถนน คสล. บ.หนองถาวร ม.๒ สายข้างบ้านนายสวัสดิ์ สายธนู ไปทางโรงเรียนบ้านโนนใหญ่ ม.๕	เพื่อความสะดวกปลอดภัยในการสัญจร	ก่อสร้างถนน คสล.ขนาดกว้าง ๔.๐๐ เมตร ยาว ๒๐๐.๐๐ เมตร หนา ๐.๑๕ เมตร (รายละเอียดอื่นตามแบบแปลนที่ อบต.นาเกษมกำหนด)	๔๑๙,๐๐๐	-	-	-	-	ประชาชนที่สัญจร ได้รับความสะดวกปลอดภัย ร้อยละ ๘๐	ประชาชนที่สัญจร ได้รับความสะดวกปลอดภัย	กองช่าง
๕๖	โครงการก่อสร้างถนน คสล. ภายในหมู่บ้าน บ.นาเกษม ม.๙ สายคุ้มโนนเจริญ - หนองคู	เพื่อความสะดวกปลอดภัยในการสัญจร	ก่อสร้างถนน คสล.ขนาดกว้าง ๔.๐๐ ม. ยาว ๔๖๔.๐๐ ม. หนา ๐.๑๕ ม.(รายละเอียดอื่นตามแบบแปลนที่ อบต.นาเกษมกำหนด)	-	๑,๐๐๐,๐๐๐	-	-	-	ประชาชนที่สัญจร ได้รับความสะดวกปลอดภัย ร้อยละ ๘๐	ประชาชนที่สัญจร ได้รับความสะดวกปลอดภัย	กองช่าง
๕๗	โครงการก่อสร้างถนน คสล.ภายในหมู่บ้าน สาย บ.ศรีเมือง ม.๑๑ -สามแยกดงไช้ผ้า	เพื่อความสะดวกปลอดภัยในการสัญจร	ก่อสร้างถนน คสล.ขนาดกว้าง ๕.๐๐ ม. ยาว ๓๗๖.๐๐ ม. หนา ๐.๑๕ ม.(รายละเอียดอื่นตามแบบแปลนที่ อบต.นาเกษมกำหนด)	-	๑,๐๐๐,๐๐๐	๑,๐๐๐,๐๐๐	๑,๐๐๐,๐๐๐	๑,๐๐๐,๐๐๐	ประชาชนที่สัญจร ได้รับความสะดวกปลอดภัย ร้อยละ ๘๐	ประชาชนที่สัญจร ได้รับความสะดวกปลอดภัย	กองช่าง

รายละเอียดโครงการพัฒนา
แผนพัฒนาท้องถิ่น (พ.ศ. ๒๕๖๑ - ๒๕๖๕)
องค์การบริหารส่วนตำบลนาเกษม

แบบ ผ. ๐๒

- ก. ยุทธศาสตร์จังหวัดที่ ๑การพัฒนาคุณภาพชีวิตที่ดีและเสริมสร้างความเข้มแข็งของชุมชน
 ข. ยุทธศาสตร์การพัฒนา อปท. ในเขตจังหวัดอุบลราชธานี ยุทธศาสตร์ ที่ ๑ด้านการพัฒนาโครงสร้างพื้นฐาน
 ยุทธศาสตร์การพัฒนา อปท. ที่ ๔ การพัฒนาโครงสร้างพื้นฐานและสาธารณูปโภค

➤ แผนงานเคหะและชุมชน

ที่	โครงการ	วัตถุประสงค์	เป้าหมาย (ผลผลิตของโครงการ)	งบประมาณและที่ผ่านมา					ตัวชี้วัด (KPI)	ผลที่คาดว่าจะได้รับ	หน่วยงาน รับผิดชอบหลัก
				๒๕๖๑	๒๕๖๒	๒๕๖๓	๒๕๖๔	๒๕๖๕			
				(บาท)	(บาท)	(บาท)	(บาท)	(บาท)			
๕๘	โครงการก่อสร้างถนน คสล.ภายในหมู่บ้าน บ.หนองถาวร ม.๒ สายจากสี่แยกบ้านนายสวัสดิ์สายธนู ไปโรงเรียนบ้านโนนใหญ่ ม.๕	เพื่อก่อสร้างถนน คสล.ภายในหมู่บ้าน บ.หนองถาวร ม.๒ สายจากสี่แยกบ้านนายสวัสดิ์สายธนู ไปโรงเรียนบ้านโนนใหญ่ ม.๕	ก่อสร้างถนน คสล. กว้าง ๔.๐๐ เมตร ยาว ๘๘.๐๐ เมตร หนา ๐.๑๕ เมตร รายละเอียดอื่นตามแบบแปลนที่ อบต.นาเกษมกำหนด	-	๒๐๐,๐๐๐	-	-	-	ตำบลมีถนนสำหรับคมนาคมได้อย่างสะดวก ร้อยละ ๗๐ ขึ้นไป	ประชาชนมีถนนเพื่อการสัญจรไปมาสะดวกและลดอุบัติเหตุ	กองช่าง
๕๙	โครงการซ่อมเสริมผิวถนน คสล.บ.นาเจริญ ม.๔ สายข้างโรงเรียน ไปลำห้วยกอก	เพื่อซ่อมเสริมผิวถนน คสล.บ.นาเจริญ ม.๔ สายข้างโรงเรียน ไปลำห้วยกอก	ซ่อมเสริมผิวถนน คสล. กว้าง ๕.๐๐ เมตร ยาว ๘๒.๐๐ เมตร หนา ๐.๑๐ เมตร รายละเอียดอื่นตามแบบแปลนที่ อบต.นาเกษมกำหนด	-	๒๐๐,๐๐๐	-	-	-	ตำบลมีถนนสำหรับคมนาคมได้อย่างสะดวก ร้อยละ ๗๐ ขึ้นไป	ประชาชนมีถนนเพื่อการสัญจรไปมาสะดวกและลดอุบัติเหตุ	กองช่าง
๖๐	โครงการก่อสร้างถนน คสล.ภายในหมู่บ้าน บ.โนนใหญ่ ม.๕ สายจากสี่แยกบ้านกำนัน ไปบ.นาอุดม ต.โนนสมบูรณ์	เพื่อก่อสร้างถนน คสล.ภายในหมู่บ้าน บ.โนนใหญ่ ม.๕ สายจากสี่แยกบ้านกำนัน ไปบ.นาอุดม ต.โนนสมบูรณ์	ก่อสร้างถนน คสล. กว้าง ๔.๐๐ เมตร ยาว ๔๖.๕๐ เมตร หนา ๐.๑๕ รายละเอียดอื่นตามแบบแปลนที่ อบต.นาเกษมกำหนด	-	๑๑๐,๐๐๐	๒๐๐,๐๐๐	๒๐๐,๐๐๐	๒๐๐,๐๐๐	ตำบลมีถนนสำหรับคมนาคมได้อย่างสะดวก ร้อยละ ๗๐ ขึ้นไป	ประชาชนมีถนนเพื่อการสัญจรไปมาสะดวกและลดอุบัติเหตุ	กองช่าง

รายละเอียดโครงการพัฒนา
แผนพัฒนาท้องถิ่น (พ.ศ. ๒๕๖๑ - ๒๕๖๕)
องค์การบริหารส่วนตำบลนาเกษม

แบบ ผ. ๐๒

- ก. ยุทธศาสตร์จังหวัดที่ ๑การพัฒนาคุณภาพชีวิตที่ดีและเสริมสร้างความเข้มแข็งของชุมชน
 ข. ยุทธศาสตร์การพัฒนา อปท. ในเขตจังหวัดอุบลราชธานี ยุทธศาสตร์ ที่ ๑ด้านการพัฒนาโครงสร้างพื้นฐาน
 ยุทธศาสตร์การพัฒนา อปท. ที่ ๔ การพัฒนาโครงสร้างพื้นฐานและสาธารณูปโภค
 ➤ แผนงานเคหะและชุมชน

ที่	โครงการ	วัตถุประสงค์	เป้าหมาย (ผลผลิตของโครงการ)	งบประมาณและที่ผ่านมา					ตัวชี้วัด (KPI)	ผลที่คาดว่าจะได้รับ	หน่วยงาน รับผิดชอบหลัก
				๒๕๖๑	๒๕๖๒	๒๕๖๓	๒๕๖๔	๒๕๖๕			
				(บาท)	(บาท)	(บาท)	(บาท)	(บาท)			
๖๑	โครงการก่อสร้างถนน คสล.ภายในหมู่บ้าน บ.โนนสว่าง ม.๖ สายจากบ้านนายพรชัย ไชยโคตร ไปบ.สวนสุข ต.โนนสมบูรณ์	เพื่อก่อสร้างถนน คสล.ภายในหมู่บ้าน บ.โนนสว่าง ม.๖ สายจากบ้านนายพรชัย ไชยโคตร ไปบ.สวนสุข ต.โนนสมบูรณ์	ก่อสร้างถนน คสล.กว้าง ๔.๐๐ เมตร ยาว ๗๐.๕๐ เมตร หนา ๐.๑๕ เมตร รายละเอียดอื่นตามแบบแปลนที่ อบต.นาเกษมกำหนด	-	๑๖๐,๐๐๐	๒๐๐,๐๐๐	๒๐๐,๐๐๐	๒๐๐,๐๐๐	ตำบลมีถนนสำหรับคมนาคมได้อย่างสะดวก ร้อยละ ๗๐ ขึ้นไป	ประชาชนมีถนนเพื่อการสัญจรไปมาสะดวกและลดอุบัติเหตุ	กองช่าง
๖๒	โครงการซ่อมแซมถนนลูกรัง บ.โนนใหญ่ ม.๕ สายหลังโรงเรียนบ้านโนนใหญ่	เพื่อซ่อมแซมถนนลูกรัง บ.โนนใหญ่ ม.๕ สายหลังโรงเรียนบ้านโนนใหญ่	ซ่อมแซมถนนลูกรัง กว้าง ๔.๐๐ เมตร ยาว ๕๐๘.๐๐ เมตร รายละเอียดอื่นตามแบบแปลนที่ อบต.นาเกษมกำหนด	-	๙๔,๘๐๐	-	-	-	ตำบลมีถนนสำหรับคมนาคมได้อย่างสะดวก ร้อยละ ๗๐ ขึ้นไป	ประชาชนมีถนนเพื่อการสัญจรไปมาสะดวกและลดอุบัติเหตุ	กองช่าง
๖๓	โครงการซ่อมแซมถนนลูกรัง บ.ศรีอรุณ ม.๑๐ สายข้างวัดทิศใต้ ไปนายนายเสถียร บุตรศรีสาย	เพื่อซ่อมแซมถนนลูกรัง บ.ศรีอรุณ ม.๑๐ สายข้างวัดทิศใต้ ไปนายนายเสถียร บุตรศรีสาย	ซ่อมแซมถนนลูกรัง กว้าง ๓.๐๐-๔.๐๐ เมตร ยาว ๒,๐๘๗.๐๐ เมตร รายละเอียดอื่นตามแบบแปลนที่ อบต.นาเกษมกำหนด	-	๑๐๐,๐๐๐	-	-	-	ตำบลมีถนนสำหรับคมนาคมได้อย่างสะดวก ร้อยละ ๗๐ ขึ้นไป	ประชาชนมีถนนเพื่อการสัญจรไปมาสะดวกและลดอุบัติเหตุ	กองช่าง

รายละเอียดโครงการพัฒนา
แผนพัฒนาท้องถิ่น (พ.ศ. ๒๕๖๑ - ๒๕๖๕)
องค์การบริหารส่วนตำบลนาเกษม

แบบ ผ. ๐๒

- ก. ยุทธศาสตร์จังหวัดที่ ๑การพัฒนาคุณภาพชีวิตที่ดีและเสริมสร้างความเข้มแข็งของชุมชน
 ข. ยุทธศาสตร์การพัฒนา อปท. ในเขตจังหวัดอุบลราชธานี ยุทธศาสตร์ ที่ ๑ด้านการพัฒนาโครงสร้างพื้นฐาน
 ยุทธศาสตร์การพัฒนา อปท. ที่ ๔ การพัฒนาโครงสร้างพื้นฐานและสาธารณูปโภค
 ➤ แผนงานเคหะและชุมชน

ที่	โครงการ	วัตถุประสงค์	เป้าหมาย (ผลผลิตของโครงการ)	งบประมาณและที่ผ่านมา					ตัวชี้วัด (KPI)	ผลที่คาดว่าจะได้รับ	หน่วยงาน รับผิดชอบ หลัก
				๒๕๖๑	๒๕๖๒	๒๕๖๓	๒๕๖๔	๒๕๖๕			
				(บาท)	(บาท)	(บาท)	(บาท)	(บาท)			
๖๔	โครงการซ่อมแซมถนนลูกรัง บ.ศรีอรุณ ม.๑๐ สายข้างวัดทิศใต้ ไปนายนายเสถียร บุตรศรีสาย	เพื่อซ่อมแซมถนนลูกรัง บ.ศรีอรุณ ม.๑๐ สายข้างวัดทิศใต้ ไปนายนายเสถียร บุตรศรีสาย	ซ่อมแซมถนนลูกรัง กว้าง ๓.๐๐-๔.๐๐ เมตร ยาว ๒,๐๘๗.๐๐ เมตร รายละเอียดอื่นตามแบบแปลนที่ อบต.นาเกษม กำหนด	-	๑๐๐,๐๐๐	๑๐๐,๐๐๐	๑๐๐,๐๐๐	๑๐๐,๐๐๐	ตำบลมีถนนสำหรับคมนาคมได้อย่างสะดวก ร้อยละ ๗๐ ขึ้นไป	ประชาชนมีถนนเพื่อการสัญจรไปมาสะดวกและลดอุบัติเหตุ	กองช่าง
๖๕	ก่อสร้างถนน คสล. ม.๑ ม.๙ ไปทุ่งข้าง	เพื่อก่อสร้างถนนคสล. ม.๑ ม.๙ ไปทุ่งข้าง	รายละเอียดอื่นตามแบบแปลนที่ อบต.นาเกษม กำหนด	-	-	๒๐๐,๐๐๐	๒๐๐,๐๐๐	๒๐๐,๐๐๐	ตำบลมีถนนสำหรับคมนาคมได้อย่างสะดวก ร้อยละ ๗๐ ขึ้นไป	ประชาชนมีถนนเพื่อการสัญจรไปมาสะดวกและลดอุบัติเหตุ	กองช่าง
๖๖	โครงการปรับปรุงระบบประปาหมู่บ้าน บ้านหนองถาวร ม.๒	เพื่อปรับปรุงประปาหมู่บ้าน บ้านหนองถาวร ม.	ปรับปรุงท่อถึงโครงเหล็ก ขนาดความจุรวม ๑๐ ลบ.ม. รายละเอียดอื่นตามแบบแปลนที่ อบต.นาเกษม กำหนด	-	๗๐๐,๐๐๐	-	-	-	ประชาชนมีน้ำใช้ร้อยละ ๑๐๐	ประชาชนมีน้ำใช้เพียงพอ	กองช่าง

รายละเอียดโครงการพัฒนา
แผนพัฒนาท้องถิ่น (พ.ศ. ๒๕๖๑ - ๒๕๖๕)
องค์การบริหารส่วนตำบลนาเกษม

แบบ ผ. ๐๒

- ก. ยุทธศาสตร์จังหวัดที่ ๑การพัฒนาคุณภาพชีวิตที่ดีและเสริมสร้างความเข้มแข็งของชุมชน
ข. ยุทธศาสตร์การพัฒนา อปท. ในเขตจังหวัดอุบลราชธานี ยุทธศาสตร์ ที่ ๑ด้านการพัฒนาโครงสร้างพื้นฐาน
ยุทธศาสตร์การพัฒนา อปท. ที่ ๔ การพัฒนาโครงสร้างพื้นฐานและสาธารณูปโภค

➤ แผนงานเคหะและชุมชน

ที่	โครงการ	วัตถุประสงค์	เป้าหมาย (ผลผลิตของโครงการ)	งบประมาณและที่ผ่านมา					ตัวชี้วัด (KPI)	ผลที่คาดว่าจะได้รับ	หน่วยงาน รับผิดชอบหลัก
				๒๕๖๑	๒๕๖๒	๒๕๖๓	๒๕๖๔	๒๕๖๕			
				(บาท)	(บาท)	(บาท)	(บาท)	(บาท)			
๖๗	โครงการเสริมผิวแอสฟัลต์คคอนกรีต บ้านนาเจริญ ม.๔ สายจาก อบ.๓๑๕๗ (หลังโรงเรียน-ลำห้วยกอก)	เพื่อเสริมผิวแอสฟัลต์คคอนกรีต บ้านนาเจริญ ม.๔ สายจาก อบ.๓๑๕๗ (หลังโรงเรียน-ลำห้วยกอก)	เสริมผิวแอสฟัลต์คคอนกรีต กว้าง ๕.๐๐ ม. หนา ๐.๐๔ ม.ยาว ๕๓๕.๐๐ ม.รายละเอียดอื่นตามแบบแปลนที่ อบต.นาเกษมกำหนด	-	๘๐๐,๐๐๐	-	-	-	ตำบลมีถนนสำหรับคมนาคมได้อย่างสะดวก ร้อยละ ๘๐ ขึ้นไป	ประชาชนมีถนนเพื่อการสัญจรไปมาสะดวกและลดอุบัติเหตุ	กองช่าง
๖๘	โครงการซ่อมแซมถนน คสล. บ้านโนนใหญ่ ม.๕ สาย บ.โนนใหญ่ ม.๕ ไป บ.นาเกษม ม.๘ (บริเวณหน้าบ้าน นายประยูร สารีอาจ)	เพื่อซ่อมแซมถนน คสล. บ้านโนนใหญ่ ม.๕ สาย บ.โนนใหญ่ ม.๕ ไป บ.นาเกษม ม.๘ (บริเวณหน้าบ้าน นายประยูร สารีอาจ)	ซ่อมแซมถนน คสล. ขนาดกว้าง ๕.๐๐ ม. ยาว ๑๐๐ ม. หนา ๐.๑๕ ม. รายละเอียดอื่นตามแบบแปลนที่ อบต.นาเกษมกำหนด	-	๒๙๒,๐๐๐	๒๐๐,๐๐๐	๒๐๐,๐๐๐	๒๐๐,๐๐๐	ตำบลมีถนนสำหรับคมนาคมได้อย่างสะดวก ร้อยละ ๗๐ ขึ้นไป	ประชาชนมีถนนเพื่อการสัญจรไปมาสะดวกและลดอุบัติเหตุ	กองช่าง
๖๙	โครงการก่อสร้างถนนลูกรัง ไปท่อลอดเหลี่ยม บ้านศรีอรุณ ม.๑๐	เพื่อก่อสร้างถนนลูกรัง ไปท่อลอดเหลี่ยม บ้านศรีอรุณ ม.๑๐	ถนน ๑ สาย รายละเอียดอื่นตามแบบแปลนที่ อบต.นาเกษมกำหนด	-	๑๐๐,๐๐๐	-	-	-	ตำบลมีถนนสำหรับคมนาคมได้อย่างสะดวก ร้อยละ ๗๐ ขึ้นไป	ประชาชนมีถนนเพื่อการสัญจรไปมาสะดวกและลดอุบัติเหตุ	กองช่าง

รายละเอียดโครงการพัฒนา
แผนพัฒนาท้องถิ่น (พ.ศ. ๒๕๖๑ - ๒๕๖๕)
องค์การบริหารส่วนตำบลนาเกษม

แบบ ผ. ๐๒

- ก. ยุทธศาสตร์จังหวัดที่ ๑การพัฒนาคุณภาพชีวิตที่ดีและเสริมสร้างความเข้มแข็งของชุมชน
 ข. ยุทธศาสตร์การพัฒนา อปท. ในเขตจังหวัดอุบลราชธานี ยุทธศาสตร์ ที่ ๑ด้านการพัฒนาโครงสร้างพื้นฐาน
 ยุทธศาสตร์การพัฒนา อปท. ที่ ๔ การพัฒนาโครงสร้างพื้นฐานและสาธารณูปโภค

➤ แผนงานเคหะและชุมชน

ที่	โครงการ	วัตถุประสงค์	เป้าหมาย (ผลผลิตของโครงการ)	งบประมาณและที่ผ่านมา					ตัวชี้วัด (KPI)	ผลที่คาดว่าจะได้รับ	หน่วยงาน รับผิดชอบหลัก
				๒๕๖๑	๒๕๖๒	๒๕๖๓	๒๕๖๔	๒๕๖๕			
				(บาท)	(บาท)	(บาท)	(บาท)	(บาท)			
๗๐	โครงการก่อสร้างถนน คสล. จากนา นายอ่อนสี เขตคำ ถึงนายนายสงว วรรณเวช	เพื่อก่อสร้างถนน คสล. จากนา นายอ่อนสี เขตคำ ถึงนายนายสงว วรรณเวช	รายละเอียดอื่นตามแบบแปลนที่ อบต.นาเกษม กำหนด	-	-	-	-	๒๐๐,๐๐๐	ตำบลมีถนนสำหรับคมนาคมได้อย่างสะดวก ร้อยละ ๗๐ ขึ้นไป	ประชาชนมีถนนเพื่อการสัญจรไปมาสะดวกและลดอุบัติเหตุ	กองช่าง
๗๑	โครงการปรับปรุงเสริมผิวถนนลูกรังแยกถนนนายจิตร ไปป่าช้า ม.๘	เพื่อปรับปรุงเสริมผิวถนนลูกรังแยกถนนนายจิตร ไปป่าช้า ม.๘	ถนน ๑ สาย รายละเอียดอื่นตามแบบแปลนที่ อบต.นาเกษม กำหนด	-	-	-	-	๒๐๐,๐๐๐	ตำบลมีถนนสำหรับคมนาคมได้อย่างสะดวก ร้อยละ ๗๐ ขึ้นไป	ประชาชนมีถนนเพื่อการสัญจรไปมาสะดวกและลดอุบัติเหตุ	กองช่าง
๗๒	โครงการก่อสร้างถนน คสล. ภายในหมู่บ้าน บ้านหนองถาวร ม.๒ ซอยหลังหมู่บ้านทางทิศใต้ไปโรงเรียน	เพื่อก่อสร้างถนน คสล. ภายในหมู่บ้าน บ้านหนองถาวร ม.๒ ซอยหลังหมู่บ้านทางทิศใต้ไปโรงเรียน	ก่อสร้างถนน คสล. ขนาดกว้าง ๓.๐๐ ม. ยาว ๙๖.๐๐ ม. หนา ๐.๑๕ ม. รายละเอียดอื่นตามแบบแปลนที่ อบต.นาเกษม กำหนด	-	-	๑๕๘,๐๐๐	๑๕๘,๐๐๐	๑๕๘,๐๐๐	ตำบลมีถนนสำหรับคมนาคมได้อย่างสะดวก ร้อยละ ๗๐ ขึ้นไป	ประชาชนมีถนนเพื่อการสัญจรไปมาสะดวกและลดอุบัติเหตุ	กองช่าง

รายละเอียดโครงการพัฒนา
แผนพัฒนาท้องถิ่น (พ.ศ. ๒๕๖๑ - ๒๕๖๕)
องค์การบริหารส่วนตำบลนาเกษม

แบบ ผ. ๐๒

- ก. ยุทธศาสตร์จังหวัดที่ ๑การพัฒนาคุณภาพชีวิตที่ดีและเสริมสร้างความเข้มแข็งของชุมชน
ข. ยุทธศาสตร์การพัฒนา อปท. ในเขตจังหวัดอุบลราชธานี ยุทธศาสตร์ ที่ ๑ด้านการพัฒนาโครงสร้างพื้นฐาน
ยุทธศาสตร์การพัฒนา อปท. ที่ ๔ การพัฒนาโครงสร้างพื้นฐานและสาธารณูปโภค

➤ แผนงานเคหะและชุมชน

ที่	โครงการ	วัตถุประสงค์	เป้าหมาย (ผลผลิตของโครงการ)	งบประมาณและที่ผ่านมา					ตัวชี้วัด (KPI)	ผลที่คาดว่าจะได้รับ	หน่วยงาน รับผิดชอบหลัก
				๒๕๖๑	๒๕๖๒	๒๕๖๓	๒๕๖๔	๒๕๖๕			
				(บาท)	(บาท)	(บาท)	(บาท)	(บาท)			
๗๓	โครงการก่อสร้างถนนคสล.ภายในหมู่บ้านบ้านหนองถาวร ม.๒ จากบ้านนายนิคม พุฒพิมพ์ - ไปถนนลาดยาง อบ.๓๒๔๔	เพื่อก่อสร้างถนน คสล. บ้านหนองถาวร ม.๒ ภายในหมู่บ้าน บ้านหนองถาวร ม.๒ จากบ้านนายนิคม พุฒพิมพ์ - ไปถนนลาดยาง อบ. ๓๒๔๔	ถนน ๑ สาย รายละเอียดอื่นตามแบบแปลนที่ อบต.นาเกษม กำหนด	-	-	-	-	๒๐๐,๐๐๐	ตำบลมีถนนสำหรับคมนาคมได้อย่างสะดวก ร้อยละ ๗๐ ขึ้นไป	ประชาชนมีถนนเพื่อการสัญจรไปมาสะดวกและลดอุบัติเหตุ	กองช่าง
๗๔	โครงการก่อสร้างถนนลูกรัง บ้านโนนสนาม ม. ๓ สายแยกหนองปลาเซ็ง - หนองลุมพุก	เพื่อก่อสร้างถนนลูกรัง บ้านโนนสนาม ม.๓ เส้นแยกหนองปลาเซ็ง - หนองลุมพุก	๑ แห่ง รายละเอียดอื่นตามแบบแปลนที่ อบต.นาเกษม กำหนด	-	-	-	-	๒๐๐,๐๐๐	ตำบลมีถนนสำหรับคมนาคมได้อย่างสะดวก ร้อยละ ๗๐ ขึ้นไป	ประชาชนมีถนนเพื่อการสัญจรไปมาสะดวกและลดอุบัติเหตุ	กองช่าง
๗๕	โครงการซ่อมแซมเสริมผิวถนนลูกรัง บ้านนาเจริญ ม.๔ สายข้างบ้านนางพรรณณี หอมวัน ไปนางนางแก้ว	เพื่อซ่อมแซมเสริมผิวถนนลูกรัง บ้านนาเจริญ ม.๔ สายข้างบ้านนางพรรณณี หอมวัน ไปนางนางแก้ว	ซ่อมแซมเสริมผิวถนนลูกรัง ขนาดผิวกว้าง ๓.๐๐ ม. ยาว ๙๐๐ ม. รายละเอียดอื่นตามแบบแปลนที่ อบต.นาเกษม กำหนด	-	-	๔๗,๐๐๐	-	-	ตำบลมีถนนสำหรับคมนาคมได้อย่างสะดวก ร้อยละ ๗๐ ขึ้นไป	ประชาชนมีถนนเพื่อการสัญจรไปมาสะดวกและลดอุบัติเหตุ	กองช่าง

รายละเอียดโครงการพัฒนา
แผนพัฒนาท้องถิ่น (พ.ศ. ๒๕๖๑ - ๒๕๖๕)
องค์การบริหารส่วนตำบลนาเกษม

แบบ ผ. ๐๒

ก. ยุทธศาสตร์จังหวัดที่ ๑ การพัฒนาคุณภาพชีวิตที่ดีและเสริมสร้างความเข้มแข็งของชุมชน
ข. ยุทธศาสตร์การพัฒนา อปท. ในเขตจังหวัดอุบลราชธานี ยุทธศาสตร์ ที่ ๑ ด้านการพัฒนาโครงสร้างพื้นฐาน
ยุทธศาสตร์การพัฒนา อปท. ที่ ๔ การพัฒนาโครงสร้างพื้นฐานและสาธารณูปโภค

➤ แผนงานเคหะและชุมชน

ที่	โครงการ	วัตถุประสงค์	เป้าหมาย (ผลผลิตของโครงการ)	งบประมาณและที่ผ่านมา					ตัวชี้วัด (KPI)	ผลที่คาดว่าจะได้รับ	หน่วยงาน รับผิดชอบหลัก
				๒๕๖๑	๒๕๖๒	๒๕๖๓	๒๕๖๔	๒๕๖๕			
				(บาท)	(บาท)	(บาท)	(บาท)	(บาท)			
๗๖	โครงการปรับปรุงเสริม ผิวถนนลูกรัง สายบ้าน นาเจริญ-บ้านน้อยห้วย อารีย์	เพื่อปรับปรุงเสริมผิว ถนนลูกรัง สายบ้าน นาเจริญ-บ้านน้อย ห้วยอารีย์	ถนน ๑ สาย รายละเอียดอื่นตามแบบ แปลนที่ อบต.นาเกษม กำหนด	-	-	-	๑๐๐,๐๐๐	-	ตำบลมีถนน สำหรับคมนาคม ได้อย่างสะดวก ร้อยละ ๗๐ ขึ้น ไป	ประชาชนมี ถนนเพื่อการ สัญจรไปมา สะดวกและลด อุบัติเหตุ	กองช่าง
๗๗	โครงการก่อสร้างร่อง/ รางระบายน้ำ คสล. บ้านนาเจริญ ม.๔ เส้น หลังโรงเรียน-ลำห้วย กอก	เพื่อก่อสร้างร่อง/ราง ระบายน้ำ คสล. บ้าน นาเจริญ ม.๔ เส้น หลังโรงเรียน-ลำห้วย กอก	๑ แห่ง รายละเอียดตามแบบ แปลนที่ อบต.นาเกษม กำหนด	-	-	-	๒๐๐,๐๐๐	๒๐๐,๐๐๐	สามารถระบาย น้ำได้กว่าร้อยละ ๘๐	สามารถระบาย น้ำได้สะดวกไม่ อุดตันไม่ส่งกลิ่น เหม็นก่อความ รำคาญ	กองช่าง
๗๘	โครงการก่อสร้างถนน คสล. บ้านโนนใหญ่ ม.๕ จากบ้าน นางบัว ศรีใส ถึงบ้านนายคำกอง ทองคำวัน	เพื่อก่อสร้างถนน คสล. บ้านโนนใหญ่ ม.๕ จากบ้าน นางบัว ศรีใส ถึงบ้านนายคำ กอง ทองคำวัน	๑ แห่ง รายละเอียดตามแบบ แปลนที่ อบต.นาเกษม กำหนด	-	-	๒๐๐,๐๐๐	๒๐๐,๐๐๐	๒๐๐,๐๐๐	ตำบลมีถนน สำหรับคมนาคม ได้อย่างสะดวก ร้อยละ ๗๐ ขึ้น ไป	ประชาชนมี ถนนเพื่อการ สัญจรไปมา สะดวกและลด อุบัติเหตุ	กองช่าง

รายละเอียดโครงการพัฒนา
แผนพัฒนาท้องถิ่น (พ.ศ. ๒๕๖๑ - ๒๕๖๕)
องค์การบริหารส่วนตำบลนาเกษม

แบบ ผ. ๐๒

- ก. ยุทธศาสตร์จังหวัดที่ ๑การพัฒนาคุณภาพชีวิตที่ดีและเสริมสร้างความเข้มแข็งของชุมชน
ข. ยุทธศาสตร์การพัฒนา อปท. ในเขตจังหวัดอุบลราชธานี ยุทธศาสตร์ ที่ ๑ด้านการพัฒนาโครงสร้างพื้นฐาน
ยุทธศาสตร์การพัฒนา อปท. ที่ ๔ การพัฒนาโครงสร้างพื้นฐานและสาธารณูปโภค

➤ แผนงานเคหะและชุมชน

ที่	โครงการ	วัตถุประสงค์	เป้าหมาย (ผลผลิตของโครงการ)	งบประมาณและที่ผ่านมา					ตัวชี้วัด (KPI)	ผลที่คาดว่าจะได้รับ	หน่วยงาน รับผิดชอบหลัก
				๒๕๖๑	๒๕๖๒	๒๕๖๓	๒๕๖๔	๒๕๖๕			
				(บาท)	(บาท)	(บาท)	(บาท)	(บาท)			
๗๙	โครงการเทพื้นคอนกรีต ตลาดนัดชุมชน บ้าน โนนใหญ่ ม.๕	เพื่อเทพื้น คอนกรีตตลาดนัด ชุมชน บ้านโนน ใหญ่ ม.๕	๑ แห่ง รายละเอียดตามแบบ แปลนที่ อบต.นาเกษม กำหนด	-	-	-	๒๐๐,๐๐๐	๒๐๐,๐๐๐	พื้นที่ตลาด เพิ่มขึ้นร้อยละ ๘๐	พื้นที่ตลาด เพิ่มขึ้น	กองช่าง
๘๐	โครงการก่อสร้างถนน คสล. ภายในหมู่บ้าน บ้านโนนสว่าง ม.๖ ซอยบ้านนายสุดใจ รัตนกุล	เพื่อก่อสร้างถนน คสล. ภายใน หมู่บ้านบ้านโนน สว่าง ม.๖ ซอย บ้านนายสุดใจ รัตนกุล	ก่อสร้างถนน คสล. ขนาดกว้าง ๓.๐๐ ม. ยาว ๑๐๓.๐๐ ม. หน้า ๐.๑๕ ม. รายละเอียดอื่นตามแบบ แปลนที่ อบต.นาเกษม กำหนด	-	-	๑๗๐,๐๐๐	๑๗๐,๐๐๐	๑๗๐,๐๐๐	ตำบลมีถนน สำหรับคมนาคม ได้อย่างสะดวก ร้อยละ ๗๐ ขึ้น ไป	ประชาชนมี ถนนเพื่อการ สัญจรไปมา สะดวกและลด อุบัติเหตุ	กองช่าง
๘๑	โครงการปรับปรุง / ซ่อมแซมระบบประปา หมู่บ้าน บ้านโนนกลาง ม.๘	เพื่อปรับปรุง ซ่อมแซมประปา หมู่บ้าน บ้านโนน กลาง ม.๘	วางระบบท่อประปา PVC ขนาด ศก. ๒.๕ นิ้ว ชั้น ๘.๕ นิ้ว และ ระบบท่อส่งน้ำดิบ ขนาด ศก.๑.๕ นิ้ว ชั้น ๘.๕ นิ้ว รายละเอียดอื่นตามแบบ แปลนที่ อบต.นาเกษม กำหนด	-	-	๒๐๐,๐๐๐	๒๐๐,๐๐๐	๒๐๐,๐๐๐	ประชาชนมีน้ำ ใช้ร้อยละ ๑๐๐	ประชาชนมีน้ำ ใช้เพียงพอ	กองช่าง

รายละเอียดโครงการพัฒนา
แผนพัฒนาท้องถิ่น (พ.ศ. ๒๕๖๑ - ๒๕๖๕)
องค์การบริหารส่วนตำบลนาเกษม

แบบ ผ. ๐๒

ก. ยุทธศาสตร์จังหวัดที่ ๑การพัฒนาคุณภาพชีวิตที่ดีและเสริมสร้างความเข้มแข็งของชุมชน
ข. ยุทธศาสตร์การพัฒนา อปท. ในเขตจังหวัดอุบลราชธานี ยุทธศาสตร์ ที่ ๑ด้านการพัฒนาโครงสร้างพื้นฐาน
ยุทธศาสตร์การพัฒนา อปท. ที่ ๔ การพัฒนาโครงสร้างพื้นฐานและสาธารณูปโภค

➤ แผนงานเคหะและชุมชน

ที่	โครงการ	วัตถุประสงค์	เป้าหมาย (ผลผลิตของโครงการ)	งบประมาณและที่ผ่านมา					ตัวชี้วัด (KPI)	ผลที่คาดว่าจะได้รับ	หน่วยงาน รับผิดชอบหลัก
				๒๕๖๑	๒๕๖๒	๒๕๖๓	๒๕๖๔	๒๕๖๕			
				(บาท)	(บาท)	(บาท)	(บาท)	(บาท)			
๘๒	โครงการก่อสร้างถนน ลูกรัง บ้านโนนกลาง ม.๘ แยกหนองเหนือน ไป หนองอุ่ม	เพื่อก่อสร้างถนน ลูกรัง บ้านโนนกลาง ม.๘ แยกหนอง เหนือน ไปหนองอุ่ม	๑ แห่ง รายละเอียดอื่นตามแบบ แปลนที่ อบต.นาเกษม กำหนด	-	-	-	-	๒๐๐,๐๐๐	ตำบลมีถนน สำหรับคมนาคมได้ อย่างสะดวก ร้อย ละ ๗๐ขึ้นไป	ประชาชนมีถนน เพื่อการสัญจรไป มาสะดวกและลด อุบัติเหตุ	กองช่าง
๘๓	โครงการขยายไหล่ทาง ลูกรัง บ้านศรีอรุณ ม.๑๐ บริเวณข้างกำแพงวัดป่า ทุ่งศรีอุดม	เพื่อเสริมไหล่ทางลง หินคลุก ข้างกำแพง วัดป่าทุ่งศรีอุดม	ขยายไหล่ทาง ระยะทาง ยาว ๔๖๕ เมตร รายละเอียดอื่นตามแบบ แปลนที่ อบต.นาเกษม กำหนด	-	-	๓๘,๐๐๐	-	-	ตำบลมีถนน สำหรับคมนาคมได้ อย่างสะดวก ร้อย ละ ๗๐ขึ้นไป	ประชาชนมีถนน เพื่อการสัญจรไป มาสะดวกและลด อุบัติเหตุ	กองช่าง
๘๔	โครงการขยายเขตไฟฟ้า จากสามแยกคุ้มโนนเจริญ - ฮ่องกงระบุง	เพื่อขยายเขตไฟฟ้า และเพื่อให้ ประชาชนมีไฟฟ้าใช้ ทุกครัวเรือน	ขยายเขตไฟฟ้าระยะทาง ๕๐๐ เมตร -ตามแบบที่การไฟฟ้า กำหนด	๒๐๐,๐๐๐	๒๐๐,๐๐๐	๒๐๐,๐๐๐	๒๐๐,๐๐๐	๒๐๐,๐๐๐	มีไฟฟ้าใช้อย่าง ทั่วถึงร้อยละ ๘๐	ประชาชนมีไฟฟ้า ใช้ทุกครัวเรือน	กองช่าง
๘๕	โครงการขยายเขตไฟฟ้า จากแยก อบ ๓๑๕๗ นา นายทัย -นา นาโพธิ์โรจน์	เพื่อขยายเขตไฟฟ้า และเพื่อให้ ประชาชนมีไฟฟ้าใช้ ทุกครัวเรือน	ขยายเขตไฟฟ้าระยะทาง ๕๐๐ เมตร -ตามแบบที่การไฟฟ้า กำหนด	-	-	-	๒๐๐,๐๐๐	๒๐๐,๐๐๐	มีไฟฟ้าใช้อย่าง ทั่วถึงร้อยละ ๘๐	ประชาชนมีไฟฟ้า ใช้ทุกครัวเรือน	กองช่าง

รายละเอียดโครงการพัฒนา
แผนพัฒนาท้องถิ่น (พ.ศ. ๒๕๖๑ - ๒๕๖๕)
องค์การบริหารส่วนตำบลนาเกษม

แบบ ผ. ๐๒

- ก. ยุทธศาสตร์จังหวัดที่ ๑ การพัฒนาคุณภาพชีวิตที่ดีและเสริมสร้างความเข้มแข็งของชุมชน
 ข. ยุทธศาสตร์การพัฒนา อปท. ในเขตจังหวัดอุบลราชธานี ยุทธศาสตร์ ที่ ๑ ด้านการพัฒนาโครงสร้างพื้นฐาน
 ยุทธศาสตร์การพัฒนา อปท. ที่ ๔ การพัฒนาโครงสร้างพื้นฐานและสาธารณูปโภค

➤ แผนงานเคหะและชุมชน

ที่	โครงการ	วัตถุประสงค์	เป้าหมาย (ผลผลิตของโครงการ)	งบประมาณและที่ผ่านมา					ตัวชี้วัด (KPI)	ผลที่คาดว่าจะได้รับ	หน่วยงาน รับผิดชอบ หลัก
				๒๕๖๑	๒๕๖๒	๒๕๖๓	๒๕๖๔	๒๕๖๕			
				(บาท)	(บาท)	(บาท)	(บาท)	(บาท)			
๘๖	โครงการขยายเขตไฟฟ้า บ้านโนนสนาม ม.๓ สายหน้าโรงสี นายคำแดง ปึกษาพันธ์ ไปบ้านทุ่งช้าง ต.กุดเรือ	เพื่อขยายเขตไฟฟ้าและเพื่อให้ประชาชนมีไฟฟ้าใช้ทุกครัวเรือน	ขยายเขตไฟฟ้า ๑ แห่ง -ตามแบบที่การไฟฟ้ากำหนด	-	๒๐๐,๐๐๐	๒๐๐,๐๐๐	๒๐๐,๐๐๐	๒๐๐,๐๐๐	มีไฟฟ้าใช้อย่างทั่วถึงร้อยละ ๘๐	ประชาชนมีไฟฟ้าใช้ทุกครัวเรือน	กองช่าง
๘๗	โครงการขยายเขตไฟฟ้า สายหน้าโรงพยาบาลทุ่งศรีอุดม	เพื่อขยายเขตไฟฟ้าและเพื่อให้ประชาชนมีไฟฟ้าใช้ทุกครัวเรือน	ขยายเขตไฟฟ้า ๑ แห่ง -ตามแบบที่การไฟฟ้ากำหนด	๑๐๐,๐๐๐	๑๐๐,๐๐๐	-	-	-	มีไฟฟ้าใช้อย่างทั่วถึงร้อยละ ๘๐	ประชาชนมีไฟฟ้าใช้ทุกครัวเรือน	กองช่าง
๘๘	โครงการขยายเขตไฟฟ้า จากบ้านโนนใหญ่ ม.๕ จากสี่แยก นายแสวง สิทธิพร ไปบ้านนาอุดม ต.โนนสมบูรณ์	เพื่อขยายเขตไฟฟ้าและเพื่อให้ประชาชนมีไฟฟ้าใช้ทุกครัวเรือน	ขยายเขตไฟฟ้า ระยะทาง ๑,๐๐๐ เมตร -ตามแบบที่การไฟฟ้ากำหนด	-	-	-	๒๐๐,๐๐๐	-	มีไฟฟ้าใช้อย่างทั่วถึงร้อยละ ๘๐	ประชาชนมีไฟฟ้าใช้ทุกครัวเรือน	กองช่าง
๘๙	โครงการขยายเขตไฟฟ้า จากวัด บ้านน้อยพัฒนา ม.๗ - ห้วยพรานตุต	เพื่อขยายเขตไฟฟ้าและเพื่อให้ประชาชนมีไฟฟ้าใช้ทุกครัวเรือน	ขยายเขตไฟฟ้า ๑ แห่ง -ตามแบบที่การไฟฟ้ากำหนด	๒๐๐,๐๐๐	๒๐๐,๐๐๐	๒๐๐,๐๐๐	๒๐๐,๐๐๐	๒๐๐,๐๐๐	มีไฟฟ้าใช้อย่างทั่วถึงร้อยละ ๘๐	ประชาชนมีไฟฟ้าใช้ทุกครัวเรือน	กองช่าง

รายละเอียดโครงการพัฒนา
แผนพัฒนาท้องถิ่น (พ.ศ. ๒๕๖๑ - ๒๕๖๕)
องค์การบริหารส่วนตำบลนาเกษม

แบบ ผ. ๐๒

ก. ยุทธศาสตร์จังหวัดที่ ๑การพัฒนาคุณภาพชีวิตที่ดีและเสริมสร้างความเข้มแข็งของชุมชน
ข. ยุทธศาสตร์การพัฒนา อปท. ในเขตจังหวัดอุบลราชธานี ยุทธศาสตร์ ที่ ๑ด้านการพัฒนาโครงสร้างพื้นฐาน
ยุทธศาสตร์การพัฒนา อปท. ที่ ๔ การพัฒนาโครงสร้างพื้นฐานและสาธารณูปโภค

➤ แผนงานเคหะและชุมชน

ที่	โครงการ	วัตถุประสงค์	เป้าหมาย (ผลผลิตของ โครงการ)	งบประมาณและที่ผ่านมา					ตัวชี้วัด (KPI)	ผลที่คาดว่าจะได้รับ	หน่วยงาน รับผิดชอบ หลัก
				๒๕๖๑	๒๕๖๒	๒๕๖๓	๒๕๖๔	๒๕๖๕			
				(บาท)	(บาท)	(บาท)	(บาท)	(บาท)			
๙๐	โครงการขยายเขตไฟฟ้า บ้านนาเกษม ม. ๙ สายบ้านนาเกษม ม. ๙ ไป บ้านโนนใหญ่ ม. ๕	เพื่อขยายเขตไฟฟ้าและเพื่อให้ประชาชนมีไฟฟ้าใช้ทุกครัวเรือน	ขยายเขตไฟฟ้า ระยะทาง ๒,๐๐๐ เมตร -ตามแบบที่การไฟฟ้ากำหนด	๒๐๐,๐๐๐	๒๐๐,๐๐๐	๒๐๐,๐๐๐	๒๐๐,๐๐๐	๒๐๐,๐๐๐	มีไฟฟ้าใช้อย่างทั่วถึง ร้อยละ ๘๐	ประชาชนมีไฟฟ้าใช้ทุกครัวเรือน	กองช่าง
๙๑	โครงการขยายเขตไฟฟ้าจากบ้านศรีเมือง ม.๑๑ - ดงไข่มุก	เพื่อขยายเขตไฟฟ้าและเพื่อให้ประชาชนมีไฟฟ้าใช้ทุกครัวเรือน	ขยายเขตไฟฟ้า ๑,๐๐๐ เมตร -ตามแบบที่การไฟฟ้ากำหนด	๒๐๐,๐๐๐	๒๐๐,๐๐๐	๒๐๐,๐๐๐	๒๐๐,๐๐๐	๒๐๐,๐๐๐	มีไฟฟ้าใช้อย่างทั่วถึง ร้อยละ ๘๐	ประชาชนมีไฟฟ้าใช้ทุกครัวเรือน	กองช่าง
๙๒	โครงการขยายเขตไฟฟ้าบ้านศรีเมือง ม. ๑๑ สาย บ.ศรีเมือง ม.๑๑ ไป หนองเขียด	เพื่อขยายเขตไฟฟ้าและเพื่อให้ประชาชนมีไฟฟ้าใช้ทุกครัวเรือน	ขยายเขตไฟฟ้า ๑,๐๐๐ เมตร -ตามแบบที่การไฟฟ้ากำหนด	-	-	๒๐๐,๐๐๐	๒๐๐,๐๐๐	๒๐๐,๐๐๐	มีไฟฟ้าใช้อย่างทั่วถึง ร้อยละ ๘๐	ประชาชนมีไฟฟ้าใช้ทุกครัวเรือน	กองช่าง

รายละเอียดโครงการพัฒนา
แผนพัฒนาท้องถิ่น (พ.ศ. ๒๕๖๑ - ๒๕๖๕)
องค์การบริหารส่วนตำบลนาเกษม

แบบ ผ. ๐๒

- ก. ยุทธศาสตร์จังหวัดที่ ๑การพัฒนาคุณภาพชีวิตที่ดีและเสริมสร้างความเข้มแข็งของชุมชน
ข. ยุทธศาสตร์การพัฒนา อปท. ในเขตจังหวัดอุบลราชธานี ยุทธศาสตร์ ที่ ๑ด้านการพัฒนาโครงสร้างพื้นฐาน
ยุทธศาสตร์การพัฒนา อปท. ที่ ๔ การพัฒนาโครงสร้างพื้นฐานและสาธารณูปโภค

➤ แผนงานเคหะและชุมชน

ที่	โครงการ	วัตถุประสงค์	เป้าหมาย (ผลผลิตของ โครงการ)	งบประมาณและที่ผ่านมา					ตัวชี้วัด (KPI)	ผลที่คาดว่าจะ ได้รับ	หน่วยงาน รับผิดชอบ หลัก
				๒๕๖๑	๒๕๖๒	๒๕๖๓	๒๕๖๔	๒๕๖๕			
				(บาท)	(บาท)	(บาท)	(บาท)	(บาท)			
๙๓	โครงการขยายเขตไฟฟ้า จากสามแยกวัดป่าทุ่งศรีอุดม – สามแยกนาเกษม ทุ่งช้าง	เพื่อขยายเขตไฟฟ้า เพื่อให้ประชาชนมีไฟฟ้าใช้ทุกครัวเรือน	ขยายเขตไฟฟ้า ๑,๐๐๐ เมตร -ตามแบบที่การไฟฟ้ากำหนด	-	-	-	๒๐๐,๐๐๐	๒๐๐,๐๐๐	มีไฟฟ้าใช้อย่างทั่วถึงร้อยละ ๘๐	ประชาชนมีไฟฟ้าใช้ทุกครัวเรือน	กองช่าง
๙๔	โครงการขยายเขตไฟฟ้าจากบ้านนายทองพูล – หนองแวง	เพื่อให้ประชาชนมีไฟฟ้าใช้อย่างทั่วถึง	ขยายเขตไฟฟ้า ๕๐๐ เมตร -ตามแบบที่การไฟฟ้ากำหนด	-	-	-	๒๐๐,๐๐๐	๒๐๐,๐๐๐	ประชาชนมีไฟฟ้าใช้อย่างทั่วถึงร้อยละ ๘๐	ประชาชนมีไฟฟ้าใช้อย่างทั่วถึง	กองช่าง
๙๕	โครงการขยายเขตไฟฟ้า บ้านศรีอรุณ หมู่ ๑๐ จากนาพ่อใหญ่สมหมาย ทองรส ถึงนายนายเสถียร	เพื่อให้ประชาชนมีไฟฟ้าใช้อย่างทั่วถึง	ขยายเขตไฟฟ้า ระยะทาง ๒๕๐ เมตร -ตามแบบที่การไฟฟ้ากำหนด	๑๐๐,๐๐๐	๑๐๐,๐๐๐	๑๐๐,๐๐๐	๑๐๐,๐๐๐	๑๐๐,๐๐๐	ประชาชนมีไฟฟ้าใช้อย่างทั่วถึงร้อยละ ๘๐	ประชาชนมีไฟฟ้าใช้อย่างทั่วถึง	กองช่าง
๙๖	โครงการขยายเขตไฟฟ้าส่องสว่าง (สายดับ) รอบหมู่บ้าน บ้านศรีอรุณ หมู่ ๑๐	- เพื่อความปลอดภัยในทรัพย์สินของประชาชนในช่วงเวลากลางคืน - เพื่อลดอุบัติเหตุทางถนนในช่วงเวลากลางคืน	ขยายเขตไฟฟ้า (สายดับ) ระยะทาง ๑๕๐๐ เมตร	-	-	๑๐๐,๐๐๐	๑๐๐,๐๐๐	๑๐๐,๐๐๐	ประชาชนมีความปลอดภัยในชีวิต และทรัพย์สินมากขึ้น ร้อยละ ๗๐	ประชาชนมีความปลอดภัยในชีวิต และทรัพย์สินมากขึ้น	กองช่าง

รายละเอียดโครงการพัฒนา
แผนพัฒนาท้องถิ่น (พ.ศ. ๒๕๖๑ - ๒๕๖๕)
องค์การบริหารส่วนตำบลนาเกษม

แบบ ผ. ๐๒

- ก. ยุทธศาสตร์จังหวัดที่ ๑การพัฒนาคุณภาพชีวิตที่ดีและเสริมสร้างความเข้มแข็งของชุมชน
ข. ยุทธศาสตร์การพัฒนา อปท. ในเขตจังหวัดอุบลราชธานี ยุทธศาสตร์ ที่ ๑ด้านการพัฒนาโครงสร้างพื้นฐาน
ยุทธศาสตร์การพัฒนา อปท. ที่ ๔ การพัฒนาโครงสร้างพื้นฐานและสาธารณูปโภค

➤ แผนงานเคหะและชุมชน

ที่	โครงการ	วัตถุประสงค์	เป้าหมาย (ผลผลิตของ โครงการ)	งบประมาณและที่ผ่านมา					ตัวชี้วัด (KPI)	ผลที่คาดว่าจะได้รับ	หน่วยงาน รับผิดชอบ หลัก
				๒๕๖๑	๒๕๖๒	๒๕๖๓	๒๕๖๔	๒๕๖๕			
				(บาท)	(บาท)	(บาท)	(บาท)	(บาท)			
๙๗	โครงการขยายเขตไฟฟ้า บ้านศรีอรุณ หมู่ ๑๐ (บ้านนายวิชัย พวงพันธ์ - ห้วยชำระ	เพื่อให้ประชาชนมีไฟฟ้าใช้อย่างทั่วถึง	ขยายเขตไฟฟ้า ๑ แห่ง -ตามแบบที่การไฟฟ้ากำหนด	-	๑๐๐,๐๐๐	๒๐๐,๐๐๐	๒๐๐,๐๐๐	๒๐๐,๐๐๐	ประชาชนมีไฟฟ้าใช้อย่างทั่วถึงร้อยละ ๘๐	ประชาชนมีไฟฟ้าใช้อย่างทั่วถึง	กองช่าง
๙๘	โครงการขยายเขตไฟฟ้า สายบ.โนนสว่าง ม.๖ - บ.หนองถาวร ม.๒	เพื่อขยายเขตไฟฟ้าและเพื่อให้ประชาชนมีไฟฟ้าใช้ทุกครัวเรือน	ขยายเขตไฟฟ้า ๑ แห่ง ตามแบบที่การไฟฟ้ากำหนด	-	๔๐,๐๐๐	-	-	-	มีไฟฟ้าใช้อย่างทั่วถึงร้อยละ ๘๐	ประชาชนมีไฟฟ้าใช้ทุกครัวเรือน	กองช่าง
๙๙	โครงการขยายเขตไฟฟ้า สาย บ.นาเกษม ม.๙ - ดงไช้ผ้า	เพื่อขยายเขตไฟฟ้าและเพื่อให้ประชาชนมีไฟฟ้าใช้ทุกครัวเรือน	ขยายเขตไฟฟ้า ๑ แห่ง ตามแบบที่การไฟฟ้ากำหนด	-	๒๐๐,๐๐๐	๒๐๐,๐๐๐	๒๐๐,๐๐๐	๒๐๐,๐๐๐	มีไฟฟ้าใช้อย่างทั่วถึงร้อยละ ๘๐	ประชาชนมีไฟฟ้าใช้ทุกครัวเรือน	กองช่าง

รายละเอียดโครงการพัฒนา
แผนพัฒนาท้องถิ่น (พ.ศ. ๒๕๖๑ - ๒๕๖๕)
องค์การบริหารส่วนตำบลนาเกษม

แบบ ผ. ๐๒

- ก. ยุทธศาสตร์จังหวัดที่ ๑การพัฒนาคุณภาพชีวิตที่ดีและเสริมสร้างความเข้มแข็งของชุมชน
 ข. ยุทธศาสตร์การพัฒนา อปท. ในเขตจังหวัดอุบลราชธานี ยุทธศาสตร์ ที่ ๑ด้านการพัฒนาโครงสร้างพื้นฐาน
 ยุทธศาสตร์การพัฒนา อปท. ที่ ๔ การพัฒนาโครงสร้างพื้นฐานและสาธารณูปโภค

➤ แผนงานเคหะและชุมชน

ที่	โครงการ	วัตถุประสงค์	เป้าหมาย (ผลผลิตของ โครงการ)	งบประมาณและที่ผ่านมา					ตัวชี้วัด (KPI)	ผลที่คาดว่าจะได้รับ	หน่วยงาน รับผิดชอบหลัก
				๒๕๖๑	๒๕๖๒	๒๕๖๓	๒๕๖๔	๒๕๖๕			
				(บาท)	(บาท)	(บาท)	(บาท)	(บาท)			
๑๐๐	โครงการขยายเขตไฟฟ้า จากถนนลาดยาง อบ. ๓๑๕๗ ถึงบ้านนาประจวบ กาทอง	เพื่อขยายเขตไฟฟ้าและเพื่อให้ประชาชนมีไฟฟ้าใช้ทุกครัวเรือน	ขยายเขตไฟฟ้า ๑ แห่งตามแบบที่การไฟฟ้ากำหนด	-	-	-	๒๐๐,๐๐๐	๒๐๐,๐๐๐	มีไฟฟ้าใช้อย่างทั่วถึงร้อยละ ๘๐	ประชาชนมีไฟฟ้าใช้ทุกครัวเรือน	กองช่าง
๑๐๑	โครงการขยายเขตไฟฟ้า บ้านนาเกษม ม. ๙ สาย จากคุ้มป่าช้าไปหนองคู	เพื่อขยายเขตไฟฟ้าและเพื่อให้ประชาชนมีไฟฟ้าใช้ทุกครัวเรือน	ขยายเขตไฟฟ้า ๑ แห่งตามแบบที่การไฟฟ้ากำหนด	-	-	๒๐๐,๐๐๐	๒๐๐,๐๐๐	๒๐๐,๐๐๐	มีไฟฟ้าใช้อย่างทั่วถึงร้อยละ ๘๐	ประชาชนมีไฟฟ้าใช้ทุกครัวเรือน	กองช่าง
๑๐๒	โครงการขยายเขตไฟฟ้า บ้านหนองถาวร ม.๒ สายทางทิศใต้ หมู่บ้านจากประปาหมู่บ้านไป โรงเรียนหนองถาวร	เพื่อขยายเขตไฟฟ้าและเพื่อให้ประชาชนมีไฟฟ้าใช้ทุกครัวเรือน	ขยายเขตไฟฟ้า ๑ แห่งตามแบบที่การไฟฟ้ากำหนด	-	-	๒๐๐,๐๐๐	๒๐๐,๐๐๐	๒๐๐,๐๐๐	มีไฟฟ้าใช้อย่างทั่วถึงร้อยละ ๘๐	ประชาชนมีไฟฟ้าใช้ทุกครัวเรือน	กองช่าง

รายละเอียดโครงการพัฒนา
แผนพัฒนาท้องถิ่น (พ.ศ. ๒๕๖๑ - ๒๕๖๕)
องค์การบริหารส่วนตำบลนาเกษม

แบบ ผ. ๐๒

- ก. ยุทธศาสตร์จังหวัดที่ ๑ การพัฒนาคุณภาพชีวิตที่ดีและเสริมสร้างความเข้มแข็งของชุมชน
ข. ยุทธศาสตร์การพัฒนา อปท. ในเขตจังหวัดอุบลราชธานี ยุทธศาสตร์ ที่ ๑ ด้านการพัฒนาโครงสร้างพื้นฐาน
ยุทธศาสตร์การพัฒนา อปท. ที่ ๔ การพัฒนาโครงสร้างพื้นฐานและสาธารณูปโภค

➤ แผนงานเคหะและชุมชน

ที่	โครงการ	วัตถุประสงค์	เป้าหมาย (ผลผลิตของ โครงการ)	งบประมาณและที่ผ่านมา					ตัวชี้วัด (KPI)	ผลที่คาดว่าจะได้รับ	หน่วยงาน รับผิดชอบหลัก
				๒๕๖๑	๒๕๖๒	๒๕๖๓	๒๕๖๔	๒๕๖๕			
				(บาท)	(บาท)	(บาท)	(บาท)	(บาท)			
๑๐๓	โครงการขยายเขตไฟฟ้าบ้านโนนสนาม ม.๓ ไปบ้านทุ่งช้าง	เพื่อขยายเขตไฟฟ้าและเพื่อให้ประชาชนมีไฟฟ้าใช้ทุกครัวเรือน	ขยายเขตไฟฟ้า ๑ แห่งตามแบบที่การไฟฟ้ากำหนด	-	-	-	๒๐๐,๐๐๐	๒๐๐,๐๐๐	มีไฟฟ้าใช้อย่างทั่วถึงร้อยละ ๘๐	ประชาชนมีไฟฟ้าใช้ทุกครัวเรือน	กองช่าง
๑๐๔	โครงการขยายเขตไฟฟ้าพร้อมติดตั้งสายดับ บ้านนาเจริญ ม.๔	เพื่อขยายเขตเขตไฟฟ้าพร้อมติดตั้งสายดับ	ขยายเขตไฟฟ้า ๑ แห่งตามแบบที่การไฟฟ้ากำหนด	-	-	๒๐๐,๐๐๐	๒๐๐,๐๐๐	๒๐๐,๐๐๐	มีไฟฟ้าส่องสว่างอย่างทั่วถึงร้อยละ ๘๐	ประชาชนมีไฟฟ้าใช้ทุกครัวเรือน	กองช่าง
๑๐๕	โครงการขยายเขตไฟฟ้าบ้านนาเจริญ ม.๔ เส้นนานายเสาร์ สีหวาด ถึงบ้านน้อยห้วยอารีย์	เพื่อขยายเขตไฟฟ้าและเพื่อให้ประชาชนมีไฟฟ้าใช้ทุกครัวเรือน	ขยายเขตไฟฟ้า ๑ แห่งตามแบบที่การไฟฟ้ากำหนด	-	-	-	๒๐๐,๐๐๐	๒๐๐,๐๐๐	มีไฟฟ้าใช้อย่างทั่วถึงร้อยละ ๘๐	ประชาชนมีไฟฟ้าใช้ทุกครัวเรือน	กองช่าง

รายละเอียดโครงการพัฒนา
แผนพัฒนาท้องถิ่น (พ.ศ. ๒๕๖๑ - ๒๕๖๕)
องค์การบริหารส่วนตำบลนาเกษม

แบบ ผ. ๐๒

- ก. ยุทธศาสตร์จังหวัดที่ ๑การพัฒนาคุณภาพชีวิตที่ดีและเสริมสร้างความเข้มแข็งของชุมชน
ข. ยุทธศาสตร์การพัฒนา อปท. ในเขตจังหวัดอุบลราชธานี ยุทธศาสตร์ ที่ ๑ด้านการพัฒนาโครงสร้างพื้นฐาน
ยุทธศาสตร์การพัฒนา อปท. ที่ ๔ การพัฒนาโครงสร้างพื้นฐานและสาธารณูปโภค

➤ แผนงานเคหะและชุมชน

ที่	โครงการ	วัตถุประสงค์	เป้าหมาย (ผลผลิตของ โครงการ)	งบประมาณและที่ผ่านมา					ตัวชี้วัด (KPI)	ผลที่คาดว่าจะได้รับ	หน่วยงาน รับผิดชอบ หลัก
				๒๕๖๑	๒๕๖๒	๒๕๖๓	๒๕๖๔	๒๕๖๕			
				(บาท)	(บาท)	(บาท)	(บาท)	(บาท)			
๑๐๖	โครงการขยายเขตไฟฟ้า บ้านนาเกษม ม.๙	เพื่อขยายเขตไฟฟ้าและเพื่อให้ประชาชนมีไฟฟ้าใช้ทุกครัวเรือน	ขยายเขตไฟฟ้า ๑ แห่งตามแบบที่การไฟฟ้ากำหนด	-	-	-	-	๒๐๐,๐๐๐	มีไฟฟ้าใช้อย่างทั่วถึงร้อยละ ๘๐	ประชาชนมีไฟฟ้าใช้ทุกครัวเรือน	กองช่าง
๑๐๗	โครงการขยายเขตไฟฟ้า บ้านนาเกษม ม.๙-หนองหัวคน	เพื่อขยายเขตไฟฟ้าและเพื่อให้ประชาชนมีไฟฟ้าใช้ทุกครัวเรือน	ขยายเขตไฟฟ้า ๑ แห่งตามแบบที่การไฟฟ้ากำหนด	-	-	-	-	๑๐๐,๐๐๐	มีไฟฟ้าใช้อย่างทั่วถึงร้อยละ ๘๐	ประชาชนมีไฟฟ้าใช้ทุกครัวเรือน	กองช่าง
๑๐๘	โครงการขยายเขตไฟฟ้าบ้านศรีอรุณ ม.๑๐	เพื่อขยายเขตไฟฟ้าและเพื่อให้ประชาชนมีไฟฟ้าใช้ทุกครัวเรือน	ขยายเขตไฟฟ้า ๑ แห่งตามแบบที่การไฟฟ้ากำหนด	-	-	-	๒๐๐,๐๐๐	๒๐๐,๐๐๐	มีไฟฟ้าใช้อย่างทั่วถึงร้อยละ ๘๐	ประชาชนมีไฟฟ้าใช้ทุกครัวเรือน	กองช่าง
๑๐๙	โครงการขยายเขตไฟฟ้า บ้านนาเกษม ม.๙	เพื่อขยายเขตไฟฟ้าและเพื่อให้ประชาชนมีไฟฟ้าใช้ทุกครัวเรือน	ขยายเขตไฟฟ้า ๑ แห่งตามแบบที่การไฟฟ้ากำหนด	-	-	-	-	๒๐๐,๐๐๐	มีไฟฟ้าใช้อย่างทั่วถึงร้อยละ ๘๐	ประชาชนมีไฟฟ้าใช้ทุกครัวเรือน	กองช่าง

รายละเอียดโครงการพัฒนา
แผนพัฒนาท้องถิ่น (พ.ศ. ๒๕๖๑ - ๒๕๖๕)
องค์การบริหารส่วนตำบลนาเกษม

แบบ ผ. ๐๒

ก. ยุทธศาสตร์จังหวัดที่ ๑ การพัฒนาคุณภาพชีวิตที่ดีและเสริมสร้างความเข้มแข็งของชุมชน
ข. ยุทธศาสตร์การพัฒนา อปท. ในเขตจังหวัดอุบลราชธานี ยุทธศาสตร์ ที่ ๑ ด้านการพัฒนาโครงสร้างพื้นฐาน
ยุทธศาสตร์การพัฒนา อปท. ที่ ๔ การพัฒนาโครงสร้างพื้นฐานและสาธารณูปโภค

➤ แผนงานเคหะและชุมชน

ที่	โครงการ	วัตถุประสงค์	เป้าหมาย (ผลผลิตของโครงการ)	งบประมาณและที่ผ่านมา					ตัวชี้วัด (KPI)	ผลที่คาดว่าจะได้รับ	หน่วยงาน รับผิดชอบ หลัก
				๒๕๖๑	๒๕๖๒	๒๕๖๓	๒๕๖๔	๒๕๖๕			
				(บาท)	(บาท)	(บาท)	(บาท)	(บาท)			
๑๑๐	โครงการก่อสร้างถนน คสล.ภายในหมู่บ้าน สายสามแยก บ.โนนสว่าง ม.๖ - สามแยกวัดบ้านโนนใหญ่ ม.๕	เพื่อก่อสร้างถนน คสล.ภายในหมู่บ้าน สายสามแยก บ.โนนสว่าง ม.๖ - สามแยกวัดบ้านโนนใหญ่ ม.๕	ก่อสร้างถนน คสล.กว้าง ๔.๐๐ เมตร ยาว ๒๓๓.๐๐ เมตร หนา ๐.๑๕ เมตร รายละเอียดอื่นตามแบบแปลนที่ อบต.นาเกษมกำหนด	-	๕๐๐,๐๐๐	๕๐๐,๐๐๐	๕๐๐,๐๐๐	๕๐๐,๐๐๐	ตำบลมีถนนสำหรับคมนาคมได้อย่างสะดวก ร้อยละ ๗๐ ขึ้นไป	ประชาชนมีถนนเพื่อการสัญจรไปมาสะดวกและลดอุบัติเหตุ	กองช่าง
๑๑๑	โครงการก่อสร้างถนน คสล. ภายในหมู่บ้าน สายบ.โนนสว่าง ม.๖ - บ้านสวนสุข ต.โนนสมบูรณ์	เพื่อก่อสร้างถนน คสล. ภายในหมู่บ้าน สายบ.โนนสว่าง ม.๖ - บ้านสวนสุข ต.โนนสมบูรณ์	ก่อสร้างถนน คสล. กว้าง ๔.๐๐ เมตร ยาว ๒๓๓.๐๐ เมตร หนา ๐.๑๕ เมตร รายละเอียดอื่นตามแบบแปลนที่ อบต.นาเกษมกำหนด	-	๕๐๐,๐๐๐	๕๐๐,๐๐๐	๕๐๐,๐๐๐	๕๐๐,๐๐๐	ตำบลมีถนนสำหรับคมนาคมได้อย่างสะดวก ร้อยละ ๗๐ ขึ้นไป	ประชาชนมีถนนเพื่อการสัญจรไปมาสะดวกและลดอุบัติเหตุ	กองช่าง
๑๑๒	โครงการก่อสร้างถนน คสล.ภายในหมู่บ้าน บ้านศรีอรุณ ม.๑๐ สายรอบหมู่บ้าน	เพื่อก่อสร้างถนน คสล.ภายในหมู่บ้าน บ้านศรีอรุณ ม.๑๐ สายรอบหมู่บ้าน	ก่อสร้างถนน คสล. ขนาดกว้าง ๔.๐๐ ม. ยาว ๙๐.๐๐ ม. หนา ๐.๑๕ ม. รายละเอียดอื่นตามแบบแปลนที่ อบต.นาเกษมกำหนด	-	-	๘๖,๐๐๐	-	-	ตำบลมีถนนสำหรับคมนาคมได้อย่างสะดวก ร้อยละ ๗๐ ขึ้นไป	ประชาชนมีถนนเพื่อการสัญจรไปมาสะดวกและลดอุบัติเหตุ	กองช่าง

รายละเอียดโครงการพัฒนา
แผนพัฒนาท้องถิ่น (พ.ศ. ๒๕๖๑ - ๒๕๖๕)
องค์การบริหารส่วนตำบลนาเกษม

แบบ ผ. ๐๒

- ก. ยุทธศาสตร์จังหวัดที่ ๑การพัฒนาคุณภาพชีวิตที่ดีและเสริมสร้างความเข้มแข็งของชุมชน
ข. ยุทธศาสตร์การพัฒนา อปท. ในเขตจังหวัดอุบลราชธานี ยุทธศาสตร์ ที่ ๑ด้านการพัฒนาโครงสร้างพื้นฐาน
ยุทธศาสตร์การพัฒนา อปท. ที่ ๔ การพัฒนาโครงสร้างพื้นฐานและสาธารณูปโภค

➤ แผนงานเคหะและชุมชน

ที่	โครงการ	วัตถุประสงค์	เป้าหมาย (ผลผลิตของโครงการ)	งบประมาณและที่ผ่านมา					ตัวชี้วัด (KPI)	ผลที่คาดว่าจะได้รับ	หน่วยงาน รับผิดชอบหลัก
				๒๕๖๑	๒๕๖๒	๒๕๖๓	๒๕๖๔	๒๕๖๕			
				(บาท)	(บาท)	(บาท)	(บาท)	(บาท)			
๑๑๓	โครงการก่อสร้างร่อง/ รางระบายน้ำ คสล. บ้านหนองถาวร ม.๒ สายจากบ้านนางเผย ไปทางประปาหมู่บ้าน	เพื่อก่อสร้างร่อง/ รางระบายน้ำ คสล. บ้านหนอง ถาวร ม.๒ สาย จากบ้านนางเผย ไปทางประปา หมู่บ้าน๕	ก่อสร้างร่อง/รางระบาย น้ำ คสล. ขนาดกว้าง ๐.๒๕ ม. ลึก ๐.๓๐ม. ยาว ๖๓.๐๐ม. รายละเอียดตามแบบ แปลนที่ อบต.นาเกษม กำหนด	-	๙๘,๐๐๐	-	-	-	สามารถ ระบายน้ำ ได้กว่าร้อยละ ๘๐	สามารถระบาย น้ำได้สะดวกไม่ อุดตันไม่ส่งกลิ่น เหม็นก่อนความ รำคาญ	กองช่าง
๑๑๔	โครงการก่อสร้างถนน คสล.สาย อบ.๓๑๕๗ ช่วงบ้านนายสง วรรณเวช หมู่ ๑	เพื่อความสะดวก ปลอดภัยในการ สัญจร	ก่อสร้างถนน คสล. ขนาดกว้าง ๗.๐๐ ม. ยาว ๑๔๔.๐๐ ม.หนา ๐.๑๕ ม. (รายละเอียด อื่นตามแบบแปลนที่ อบต.นาเกษมกำหนด)	-	-	๕๓๐,๐๐๐	๕๓๐,๐๐๐	๕๓๐,๐๐๐	ประชาชนที่ สัญจร ได้รับความ สะดวก ปลอดภัย ร้อยละ ๘๐	ประชาชนที่ สัญจร ได้รับ ความสะดวก ปลอดภัย	กองช่าง
๑๑๕	โครงการก่อสร้างถนน คสล.สาย อบ.๓๑๕๗ ช่วงบ้านนายสุนทร วงศ์พุทโธ -นา นาย นอง คำโสภา หมู่ ๑	เพื่อความสะดวก ปลอดภัยในการ สัญจร	ก่อสร้างถนน คสล. ขนาดกว้าง ๗.๐๐ ม. ยาว ๒๙๑.๐๐ ม.หนา ๐.๑๕ ม. (รายละเอียด อื่นตามแบบแปลนที่ อบต.นาเกษมกำหนด)	-	-	๑,๐๗๐,๐๐๐	๑,๐๗๐,๐๐๐	๑,๐๗๐,๐๐๐	ประชาชนที่ สัญจร ได้รับความ สะดวก ปลอดภัย ร้อยละ ๘๐	ประชาชนที่ สัญจร ได้รับ ความสะดวก ปลอดภัย	กองช่าง

รายละเอียดโครงการพัฒนา
แผนพัฒนาท้องถิ่น (พ.ศ. ๒๕๖๑ - ๒๕๖๕)
องค์การบริหารส่วนตำบลนาเกษม

แบบ ผ. ๐๒

ก. ยุทธศาสตร์จังหวัดที่ ๑การพัฒนาคุณภาพชีวิตที่ดีและเสริมสร้างความเข้มแข็งของชุมชน
ข. ยุทธศาสตร์การพัฒนา อปท. ในเขตจังหวัดอุบลราชธานี ยุทธศาสตร์ ที่ ๑ด้านการพัฒนาโครงสร้างพื้นฐาน
ยุทธศาสตร์การพัฒนา อปท. ที่ ๔ การพัฒนาโครงสร้างพื้นฐานและสาธารณูปโภค

➤ แผนงานเคหะและชุมชน

ที่	โครงการ	วัตถุประสงค์	เป้าหมาย (ผลผลิตของโครงการ)	งบประมาณและที่ผ่านมา					ตัวชี้วัด (KPI)	ผลที่คาดว่าจะได้รับ	หน่วยงาน รับผิดชอบ หลัก
				๒๕๖๑	๒๕๖๒	๒๕๖๓	๒๕๖๔	๒๕๖๕			
				(บาท)	(บาท)	(บาท)	(บาท)	(บาท)			
๑๑๖	โครงการก่อสร้างถนน คสล.สาย อบ.๓๑๕๗ ช่วงนายนายสี เข้มคำ ม.๑๐	เพื่อความสะดวก ปลอดภัยในการ สัญจร	ก่อสร้างถนน คสล. ขนาดกว้าง ๗.๐๐ ม. ยาว ๙๕.๐๐ ม.หนา ๐.๑๕ ม. (รายละเอียด อื่นตามแบบแปลนที่ อบต.นาเกษมกำหนด)	-	-	๓๕๐,๐๐๐	๓๕๐,๐๐๐	๓๕๐,๐๐๐	ประชาชนที่ สัญจร ได้รับความ สะดวก ปลอดภัย ร้อยละ ๘๐	ประชาชนที่ สัญจร ได้รับ ความสะดวก ปลอดภัย	กองช่าง
๑๑๗	โครงการก่อสร้างถนน คสล.สาย อบ.๓๑๕๗ ช่วงข้างวัดป่าทุ่งศรี อุดม ม.๑๐	เพื่อความสะดวก ปลอดภัยในการ สัญจร	ก่อสร้างถนน คสล. ขนาดกว้าง ๗.๐๐ ม. ยาว ๖๕.๐๐ ม.หนา ๐.๑๕ ม. (รายละเอียด อื่นตามแบบแปลนที่ อบต.นาเกษมกำหนด)	-	-	๒๔๐,๐๐๐	๒๔๐,๐๐๐	๒๔๐,๐๐๐	ประชาชนที่ สัญจร ได้รับความ สะดวก ปลอดภัย ร้อยละ ๘๐	ประชาชนที่ สัญจร ได้รับ ความสะดวก ปลอดภัย	กองช่าง
๑๑๘	โครงการก่อสร้างถนน คสล.สาย อบ.๓๑๕๗ ช่วงหน้าบ้านนายคำ พอง พรหมเภา ม.๔	เพื่อความสะดวก ปลอดภัยในการ สัญจร	ก่อสร้างถนน คสล. ขนาดกว้าง ๗.๐๐ ม. ยาว ๖๐.๐๐ ม.หนา ๐.๑๕ ม. (รายละเอียด อื่นตามแบบแปลนที่ อบต.นาเกษมกำหนด)	-	-	๒๒๐,๐๐๐	๒๒๐,๐๐๐	๒๒๐,๐๐๐	ประชาชนที่ สัญจร ได้รับความ สะดวก ปลอดภัย ร้อยละ ๘๐	ประชาชนที่ สัญจร ได้รับ ความสะดวก ปลอดภัย	กองช่าง

รายละเอียดโครงการพัฒนา
แผนพัฒนาท้องถิ่น (พ.ศ. ๒๕๖๑ - ๒๕๖๕)
องค์การบริหารส่วนตำบลนาเกษม

แบบ ผ. ๐๒

- ก. ยุทธศาสตร์จังหวัดที่ ๑การพัฒนาคุณภาพชีวิตที่ดีและเสริมสร้างความเข้มแข็งของชุมชน
ข. ยุทธศาสตร์การพัฒนา อปท. ในเขตจังหวัดอุบลราชธานี ยุทธศาสตร์ ที่ ๑ด้านการพัฒนาโครงสร้างพื้นฐาน
ยุทธศาสตร์การพัฒนา อปท. ที่ ๔ การพัฒนาโครงสร้างพื้นฐานและสาธารณูปโภค

➤ แผนงานเคหะและชุมชน

ที่	โครงการ	วัตถุประสงค์	เป้าหมาย (ผลผลิตของโครงการ)	งบประมาณและที่ผ่านมา					ตัวชี้วัด (KPI)	ผลที่คาดว่าจะได้รับ	หน่วยงาน รับผิดชอบหลัก
				๒๕๖๑	๒๕๖๒	๒๕๖๓	๒๕๖๔	๒๕๖๕			
				(บาท)	(บาท)	(บาท)	(บาท)	(บาท)			
๑๑๙	โครงการก่อสร้างถนน คสล.สาย อบ.๓๑๕๗ ช่วงนายนายประมวล ขอสุข หมู่ ๔	เพื่อความสะดวก ปลอดภัยในการ สัญจร	ก่อสร้างถนน คสล. ขนาดกว้าง ๗.๐๐ ม. ยาว ๑๒๐.๐๐ ม.หนา ๐.๑๕ ม. (รายละเอียด อื่นตามแบบแปลนที่ อบต.นาเกษมกำหนด)	-	-	๔๕๐,๐๐๐	๔๕๐,๐๐๐	๔๕๐,๐๐๐	ประชาชนที่ สัญจร ได้รับความ สะดวก ปลอดภัย ร้อยละ ๘๐	ประชาชนที่ สัญจร ได้รับ ความสะดวก ปลอดภัย	กองช่าง
๑๒๐	โครงการก่อสร้างถนน คสล.สาย อบ.๓๑๕๗ ช่วงนา นายศรีจันทร์ นนทสุข หมู่ ๒	เพื่อความสะดวก ปลอดภัยในการ สัญจร	ก่อสร้างถนน คสล. ขนาดกว้าง ๗.๐๐ ม. ยาว ๑๐๐.๐๐ ม.หนา ๐.๑๕ ม. (รายละเอียด อื่นตามแบบแปลนที่ อบต.นาเกษมกำหนด)	-	-	๓๗๐,๐๐๐	๓๗๐,๐๐๐	๓๗๐,๐๐๐	ประชาชนที่ สัญจร ได้รับความ สะดวก ปลอดภัย ร้อยละ ๘๐	ประชาชนที่ สัญจร ได้รับ ความสะดวก ปลอดภัย	กองช่าง
๑๒๑	โครงการก่อสร้างถนน คสล.สาย อบ.๓๑๕๗ ช่วงหน้าบ้านนาย สุพัฒน์ ยุพลา หมู่ ๒	เพื่อความสะดวก ปลอดภัยในการ สัญจร	ก่อสร้างถนน คสล. ขนาดกว้าง ๗.๐๐ ม. ยาว ๒๑๐.๐๐ ม.หนา ๐.๑๕ ม. (รายละเอียด อื่นตามแบบแปลนที่ อบต.นาเกษมกำหนด)	-	-	๗๘๐,๐๐๐	๗๘๐,๐๐๐	๗๘๐,๐๐๐	ประชาชนที่ สัญจร ได้รับความ สะดวก ปลอดภัย ร้อยละ ๘๐	ประชาชนที่ สัญจร ได้รับ ความสะดวก ปลอดภัย	กองช่าง

รายละเอียดโครงการพัฒนา
แผนพัฒนาท้องถิ่น (พ.ศ. ๒๕๖๑ - ๒๕๖๕)
องค์การบริหารส่วนตำบลนาเกษม

แบบ ผ. ๐๒

- ก. ยุทธศาสตร์จังหวัดที่ ๑การพัฒนาคุณภาพชีวิตที่ดีและเสริมสร้างความเข้มแข็งของชุมชน
ข. ยุทธศาสตร์การพัฒนา อปท. ในเขตจังหวัดอุบลราชธานี ยุทธศาสตร์ ที่ ๑ด้านการพัฒนาโครงสร้างพื้นฐาน
ยุทธศาสตร์การพัฒนา อปท. ที่ ๔ การพัฒนาโครงสร้างพื้นฐานและสาธารณูปโภค

➤ แผนงานเคหะและชุมชน

ที่	โครงการ	วัตถุประสงค์	เป้าหมาย (ผลผลิตของโครงการ)	งบประมาณและที่ผ่านมา					ตัวชี้วัด (KPI)	ผลที่คาดว่าจะได้รับ	หน่วยงาน รับผิดชอบหลัก
				๒๕๖๑	๒๕๖๒	๒๕๖๓	๒๕๖๔	๒๕๖๕			
				(บาท)	(บาท)	(บาท)	(บาท)	(บาท)			
๑๒๒	โครงการก่อสร้างถนน คสล.สาย อบ.๓๑๕๗ ช่วงบ้านนายอุดร เขี้ยวสด หมู่ ๒	เพื่อความสะดวก ปลอดภัยในการ สัญจร	ก่อสร้างถนน คสล. ขนาดกว้าง ๗.๐๐ ม. ยาว ๕๐.๐๐ ม.หนา ๐.๑๕ ม. (รายละเอียด อื่นตามแบบแปลนที่ อบต.นาเกษมกำหนด)	-	-	๑๙๐,๐๐๐	๑๙๐,๐๐๐	๑๙๐,๐๐๐	ประชาชนที่ สัญจร ได้รับความ สะดวก ปลอดภัย ร้อยละ ๘๐	ประชาชนที่ สัญจร ได้รับ ความสะดวก ปลอดภัย	กองช่าง
รวม	๑๒๒ โครงการ			๕,๘๒๑,๐๐๐	๑๖,๖๐๓,๘๐๐	๑๕,๗๙๘,๐๐๐	๒๐,๘๗๗,๐๐๐	๒๒,๓๒๗,๐๐๐			

รายละเอียดโครงการพัฒนา
แผนพัฒนาท้องถิ่น (พ.ศ. ๒๕๖๑ - ๒๕๖๕)
องค์การบริหารส่วนตำบลนาเกษม

แบบ ผ. ๐๒

ก. ยุทธศาสตร์จังหวัดที่ ๔ การบริหารจัดการสิ่งแวดล้อม

ข. ยุทธศาสตร์การพัฒนา อปท. ในเขตจังหวัดอุบลราชธานี ยุทธศาสตร์ ที่ ๑ การบริหารจัดการทรัพยากรธรรมชาติและสิ่งแวดล้อม

ยุทธศาสตร์การพัฒนา อปท. ที่ ๕ การบริหารจัดการแหล่งน้ำ

➤ แผนงานเศษและชุมชน

ที่	โครงการ	วัตถุประสงค์	เป้าหมาย (ผลผลิตของ โครงการ)	งบประมาณและที่ผ่านมา					ตัวชี้วัด (KPI)	ผลที่คาดว่าจะได้รับ	หน่วยงาน รับผิดชอบ หลัก
				๒๕๖๑	๒๕๖๒	๒๕๖๓	๒๕๖๔	๒๕๖๕			
				(บาท)	(บาท)	(บาท)	(บาท)	(บาท)			
๑	โครงการก่อสร้างฝายน้ำล้น บ้านศรีอรุณ ม.๑๐ (นา นายทองใส ศรีวิวัฒน์)	เพื่อกักเก็บน้ำแก้ไขปัญหายากภัยแล้ง	ฝายน้ำล้น ๑ แห่ง	-	-	๓๐๐,๐๐๐	๓๐๐,๐๐๐	๓๐๐,๐๐๐	สามารถชะลอน้ำได้กว่าร้อยละ ๗๐	สามารถชะลอน้ำและมีน้ำใช้ในด้านเกษตร	กองช่าง
๒	โครงการก่อสร้างฝายน้ำล้น บ.นาเกษม ม.๑ บริเวณนาย สมหวัง มังคะการ	เพื่อให้ประชาชนมีน้ำอุปโภค บริโภคและบรรเทาปัญหาความเดือดร้อนจากภัยแล้ง	ก่อสร้างฝายน้ำล้นขนาดสันฝายกว้าง ๘.๐๐ เมตร สูง ๑.๕๐ เมตร ผนังข้างสูง ๓.๐๐ เมตร (รายละเอียดอื่นตามแบบแปลนที่ อบต.นาเกษมกำหนด)	-	-	-	๕๐๐,๐๐๐	๕๐๐,๐๐๐	สามารถบรรเทาความเดือดร้อนจากภัยแล้งของประชาชน ร้อยละ ๗๐	ประชาชนมีน้ำอุปโภค บริโภคอย่างเพียงพอตลอดทั้งปี และสามารถบรรเทาปัญหาความเดือดร้อนจากภัยแล้ง	กองช่าง
๓	โครงการก่อสร้างท่อลอดเหลี่ยม บ้านศรีอรุณ ม. ๑๐ ลำห้วยชำระ (นา นายบุญหลาย ทารักษ์)	เพื่อให้ประชาชนสามารถขนส่งสินค้าทางการเกษตรได้สะดวกและปลอดภัย	ก่อสร้างท่อลอดเหลี่ยม ขนาดกว้าง ๒.๗๐*๒.๗๐ เมตร ยาว ๔.๐๐ เมตร จำนวน ๓ ช่อง (รายละเอียดตามแบบแปลนที่ อบต.นาเกษมกำหนด)	๔๓๐,๐๐๐	๕๐๐,๐๐๐	-	-	-	สามารถขนส่งสินค้าทางการเกษตรได้ ร้อยละ ๗๐	ประชาชนมีสินค้าทางการเกษตรสะดวกและปลอดภัย	กองช่าง

รายละเอียดโครงการพัฒนา
แผนพัฒนาท้องถิ่น (พ.ศ. ๒๕๖๑ - ๒๕๖๕)
องค์การบริหารส่วนตำบลนาเกษม

แบบ ผ. ๐๒

ก. ยุทธศาสตร์จังหวัดที่ ๔ การบริหารจัดการสิ่งแวดล้อม

ข. ยุทธศาสตร์การพัฒนา อปท. ในเขตจังหวัดอุบลราชธานี ยุทธศาสตร์ ที่ ๑ การบริหารจัดการทรัพยากรธรรมชาติและสิ่งแวดล้อม

ยุทธศาสตร์การพัฒนา อปท. ที่ ๕ การบริหารจัดการแหล่งน้ำ

➤ แผนงานคหะและชุมชน

ที่	โครงการ	วัตถุประสงค์	เป้าหมาย (ผลผลิตของ โครงการ)	งบประมาณและที่ผ่านมา					ตัวชี้วัด (KPI)	ผลที่คาดว่าจะ ได้รับ	หน่วยงาน รับผิดชอบ หลัก
				๒๕๖๑	๒๕๖๒	๒๕๖๓	๒๕๖๔	๒๕๖๕			
				(บาท)	(บาท)	(บาท)	(บาท)	(บาท)			
๔	ก่อสร้างฝายน้ำล้นลำ ห้วยกอก บ้านนาเจริญ ม.๔ บริเวณนายนาย จรรยา บุญมาเรือง	เพื่อให้ประชาชนมีน้ำ อุปโภค บริโภคและ บรรเทาปัญหาความ เดือดร้อนจากภัยแล้ง	๑ แห่ง รายละเอียดอื่นตาม แบบที่ อบต.นาเกษม กำหนด	-	-	-	-	๔๐๐,๐๐๐	สามารถบรรเทา ความเดือดร้อน จากภัยแล้ง ของ ประชาชน ร้อย ละ ๗๐	ประชาชนมีน้ำ อุปโภค บริโภคอย่าง เพียงพอตลอดทั้งปี และสามารถบรรเทา ปัญหาความ เดือดร้อนจากภัย แล้ง	กองช่าง
๕	โครงการก่อสร้างท่อลอด เหลี่ยม บ้านศรีอรุณ ม. ๑๐ ลำห้วยชำแระ (นายนายอนันต์ สร้อยปัด สา)	เพื่อให้ประชาชน สามารถขนส่งสินค้า ทางการเกษตร ได้ สะดวกและปลอดภัย	ก่อสร้างท่อลอดเหลี่ยม ขนาดกว้าง ๒.๗๐*๒.๗๐ เมตร ยาว ๔.๐๐ เมตร จำนวน ๓ ช่อง (รายละเอียดตามแบบแปลนที่ อบต.นาเกษมกำหนด)	๔๓๐,๐๐๐	๕๐๐,๐๐๐	-	-	-	สามารถขนส่ง สินค้าทางการ เกษตรได้ ร้อยละ ๗๐	ประชาชนมีสามารถ ขนส่งสินค้าทางการ เกษตรสะดวกและ ปลอดภัย	กองช่าง

รายละเอียดโครงการพัฒนา
แผนพัฒนาท้องถิ่น (พ.ศ. ๒๕๖๑ - ๒๕๖๕)
องค์การบริหารส่วนตำบลนาเกษม

แบบ ผ. ๐๒

ก. ยุทธศาสตร์จังหวัดที่ ๔ การบริหารจัดการสิ่งแวดล้อม

ข. ยุทธศาสตร์การพัฒนา อปท. ในเขตจังหวัดอุบลราชธานี ยุทธศาสตร์ ที่ ๑ การบริหารจัดการทรัพยากรธรรมชาติและสิ่งแวดล้อม

ยุทธศาสตร์การพัฒนา อปท. ที่ ๕ การบริหารจัดการแหล่งน้ำ

➤ แผนงานเศษและชุมชน

ที่	โครงการ	วัตถุประสงค์	เป้าหมาย (ผลผลิตของ โครงการ)	งบประมาณและที่ผ่านมา					ตัวชี้วัด (KPI)	ผลที่คาดว่าจะ ได้รับ	หน่วยงาน รับผิดชอบ หลัก
				๒๕๖๑	๒๕๖๒	๒๕๖๓	๒๕๖๔	๒๕๖๕			
				(บาท)	(บาท)	(บาท)	(บาท)	(บาท)			
๖	โครงการธนาคารน้ำใต้ดิน	เพื่อสร้างธนาคารน้ำใต้ดิน	จำนวน ๑ บ่อ รายละเอียดอื่นตาม แบบที่ อบต.นาเกษม กำหนด	-	-	๕๐,๐๐๐	๑๐๐,๐๐๐	๑๐๐,๐๐๐	สามารถบรรเทา ความเดือนร้อน จากภัยแล้ง ของ ประชาชน ร้อย ละ ๗๐	ประชาชนมีน้ำ อุปโภค บริโภคอย่าง เพียงพอตลอดทั้งปี และสามารถบรรเทา ปัญหาความ เดือดร้อนจากภัย แล้ง	กองช่าง
รวม	๖ โครงการ			๘๖๐,๐๐๐	๑,๐๐๐,๐๐๐	๓๕๐,๐๐๐	๙๐๐,๐๐๐	๑,๓๐๐,๐๐๐			